



REPUBBLICA ITALIANA

# BOLLETTINO UFFICIALE DELLA REGIONE MOLISE

CAMPOBASSO 19 dicembre 2018

PARTE I

Si pubblica normalmente il 1 ed il 16 di ogni mese

**DIREZIONE, REDAZIONE ED AMMINISTRAZIONE – VIA GENOVA 11 - 86100 CAMPOBASSO TEL. 0874/4291**

**AVVERTENZE:** il Bollettino Ufficiale della Regione Molise si pubblica a Campobasso e contiene: nella PARTE PRIMA lo Statuto regionale, le sue modificazioni e le relative leggi di approvazione; le leggi ed i regolamenti regionali; le richieste di referendum e la proclamazione dei relativi risultati; i decreti e le ordinanze del Presidente della Giunta regionale; i decreti degli Assessori regionali; le deliberazioni della Giunta regionale limitatamente all'oggetto, alla data ed al numero, salvo richiesta di pubblicazione integrale e/o per estratto; le deliberazioni del Consiglio regionale; le deliberazioni dell'Ufficio di presidenza del Consiglio regionale limitatamente all'oggetto, alla data ed al numero, salvo richiesta di pubblicazione integrale e/o per estratto; le determinazioni dirigenziali aventi rilevanza esterna limitatamente all'oggetto, alla data ed al numero, salvo richiesta di pubblicazione integrale e/o per estratto; le circolari del Presidente della Giunta e degli Assessori in merito all'applicazione degli atti amministrativi, delle leggi e dei regolamenti regionali – nella PARTE SECONDA le leggi dello Stato per le quali si renda necessaria la pubblicazione; i dispositivi delle sentenze e delle ordinanze della Corte Costituzionale relativi a leggi della Regione Molise o a leggi statali o a conflitti di attribuzione coinvolgenti la Regione Molise, nonché le ordinanze di organi giurisdizionali che sollevino questioni di legittimità delle leggi regionali; gli atti di organi statali o di altri enti pubblici che rivestono particolare interesse per la Regione; i provvedimenti del Presidente della Giunta regionale in veste di Commissario delegato alla Protezione civile; gli avvisi, i comunicati ed ogni altra informazione sull'attività degli organi regionali e del Difensore civico regionale, la cui pubblicazione è prevista espressamente da norme regionali o disposta dal Presidente della Giunta regionale – nella PARTE TERZA avvisi o bandi di concorso a impieghi regionali o in altri enti pubblici o amministrazioni la cui pubblicazione è dagli stessi richiesta; bandi, avvisi di gara, aste pubbliche e appalti pubblici; esiti di gara; annunci legali; accordi di programma; conferenze di servizio; comunicazioni di avvio del procedimento; statuti di enti locali. [Per le modalità di inserzione si rinvia all'ultima pagina.](#)



# SOMMARIO

## PARTE PRIMA

### LEGGI E REGOLAMENTI REGIONALI

LEGGE REGIONALE 17 DICEMBRE 2018, N.10

**Modifiche ed integrazioni alla legge regionale 10 ottobre 2013, n. 15 (Misure in materia di prevenzione e contrasto alla violenza di genere).**

[Pag. 19528](#)

LEGGE REGIONALE 17 DICEMBRE 2018, N.11

**Disposizioni per la quantificazione dei prelievi per uso irriguo.**

[Pag. 19533](#)

LEGGE REGIONALE 18 DICEMBRE 2018, N.12

**Rendiconto generale della Regione Molise per l'esercizio finanziario 2017.**

[Pag. 19535](#)

LEGGE REGIONALE 18 DICEMBRE 2018, N.13

**Assestamento al bilancio di previsione 2018-2020 e modifiche a leggi regionali.**

[Pag. 20026](#)

LEGGE REGIONALE 18 DICEMBRE 2018, N.14

**Autorizzazione all'esercizio provvisorio del bilancio di previsione per l'esercizio finanziario 2019/2021.**

[Pag. 20077](#)



## *Regione Molise*

LEGGE REGIONALE 17 DICEMBRE 2018, N.10

Modifiche ed integrazioni alla legge regionale 10 ottobre 2013, n.15  
(Misure in materia di prevenzione e contrasto alla violenza di genere)

Il Consiglio Regionale ha approvato;

IL PRESIDENTE DELLA REGIONE

PROMULGA

la seguente legge:



### Art. 1

Modifiche all'articolo 1 della legge regionale 10 ottobre 2013, n.15

1. All'articolo 1 della legge regionale 10 ottobre 2013, n.15 (Misure in materia di prevenzione e contrasto alla violenza di genere) sono apportate le seguenti modifiche:

- a) all'alinea del comma 1 dopo le parole "Nazioni Unite (ONU)," sono aggiunte le parole "della Convenzione del Consiglio d'Europa sulla prevenzione e la lotta contro la violenza nei confronti delle donne e la violenza domestica ratificata e resa esecutiva con la legge n. 77 del 2013 (Convenzione di Istanbul),";
- b) alla lettera e) del comma 1 dopo le parole "di ogni genere" sono aggiunte le parole " , ogni altra forma e grado di violenza fisica e psicologica, compresi lo stalking, ogni atto lesivo che comporti danni permanenti al volto della vittima e i ricatti a sfondo sessuale";
- c) al comma 2 le parole " , il Tutore pubblico dei minori" sono sostituite dalle parole " , il Garante regionale dei diritti della persona, la Consigliera regionale di Parità" e le parole "di Dimore dei Diritti e di Dimore dei Diritti di secondo livello" sono sostituite dalle parole "di Case Rifugio e Case Rifugio di secondo livello".

### Art. 2

Modifiche all'articolo 2 della legge regionale 10 ottobre 2013 n.15

1. Al comma 1 dell'articolo 2 della legge regionale n.15/2013 sono apportate le seguenti modifiche:

- a) la lettera a) è sostituita dalla seguente: "a) la creazione di un osservatorio regionale per il monitoraggio, lo studio del fenomeno, l'analisi dei dati raccolti e la pubblicazione dei risultati per favorire l'emersione, la conoscenza e l'entità del fenomeno,";
- b) alla lettera c) le parole " , di Dimore dei Diritti e di Dimore dei Diritti di secondo livello" sono sostituite dalle parole "di Case Rifugio e di Case Rifugio di secondo livello" e le parole "l'attivazione del Codice Rosa come descritto nell'Allegato A, che costituisce parte integrante della presente legge;" sono sostituite dalle parole "l'applicazione da parte dell'Azienda sanitaria regionale delle Linee guida nazionali per le Aziende sanitarie e le Aziende ospedaliere in tema di soccorso e assistenza socio-sanitaria alle donne vittime di violenza, di cui al DPCM 24 novembre 2017,";
- c) alla lettera e), in fine, dopo le parole "di intervento" sono aggiunte le parole " , anche finalizzate al potenziamento della sicurezza diurna e notturna ed al controllo delle aree a rischio";
- d) alla lettera g) dopo le parole "la formazione permanente integrata" sono soppresse le parole " - nel rispetto degli standard di riferimento fissati nelle linee guida del Manuale dei Centri antiviolenza ed approvati dal Tavolo di coordinamento regionale di cui all'articolo 9 -";
- e) la lettera h) è sostituita dalla seguente: "h) la creazione di un modello orientato alla semplificazione del sistema di accesso delle utenti e ad una gestione uniforme degli interventi su tutto il territorio regionale.".

### Art. 3

Modifiche all'articolo 3 della legge regionale 10 ottobre 2013, n. 15

1. All'articolo 3 della legge regionale n.15/2013 sono apportate le seguenti modifiche:

- a) il primo e secondo periodo del comma 1 sono sostituiti dai seguenti: "I Centri antiviolenza sono strutture, pubbliche o private, senza fini di lucro, disciplinate da un regolamento interno, predisposte all'accoglienza di donne e di loro figli minori quando presenti. La gestione dei centri è affidata a soggetti esperti in possesso dei requisiti di cui all'intesa tra Governo e Regioni del 27 novembre 2014.";
- b) all'alinea del comma 2 le parole "I Centri antiviolenza possono essere attivati" sono sostituite dalle parole "I Centri antiviolenza, ai sensi di quanto stabilito dall'articolo 5-bis, comma 3, del





- decreto legge n. 93/2013, convertito con modificazioni dalla legge 15 ottobre 2013, n. 119, sono promossi da:”;
- c) la lettera b) del comma 2 è sostituita dalla seguente: “b) da associazioni e organizzazioni coerenti con i principi e le finalità della presente legge che abbiano nel loro Statuto il tema del contrasto alla violenza di genere, del sostegno, della protezione e dell’assistenza delle donne vittime di violenza e dei loro figli quali finalità esclusive o prioritarie coerentemente con quanto indicato con gli obiettivi della Convenzione di Istanbul e che possano dimostrare una consolidata e comprovata esperienza almeno quinquennale nell’impegno contro la violenza alle donne. Le associazioni e le organizzazioni devono essere iscritte nel Registro unico nazionale del Terzo settore e ai sensi dell’articolo 101, comma 2, del Codice di cui al decreto legislativo 3 luglio 2017, n.117, nelle more dell’operatività ad uno dei registri attualmente previste dalle normative di settore;”;
- d) dopo il comma 3 è aggiunto il seguente: “3-bis. I Centri Antiviolenza devono avvalersi esclusivamente di personale femminile adeguatamente formato sulla violenza di genere, devono assicurare un’adeguata presenza di figure professionali specifiche, quali assistenti sociali, psicologhe, educatrici professionali e avvocate con una formazione specifica sul tema della violenza di genere ed iscritte all’albo del gratuito patrocinio. E’ fatto divieto di applicare le tecniche di mediazione familiare.”.

#### Art. 4

Modifiche all’articolo 4 della legge regionale 10 ottobre 2013, n. 15

1. All’articolo 4 della legge regionale n. 15/2013 sono apportate le seguenti modifiche:
- a) la rubrica dell’articolo è sostituita dalla seguente: “Case Rifugio”;
- b) il comma 1 è sostituito dal seguente: “1. Le Case Rifugio sono strutture dedicate, ad indirizzo segreto, che forniscono alloggio sicuro alle donne che subiscono violenza, nonché stalking, ed ai loro bambini indipendentemente dal luogo di residenza al fine di proteggerle e di salvaguardarne l’incolumità fisica e psichica. L’attivazione e la gestione è affidata ai soggetti di cui alle lettere a), b) e c) del comma 2 dell’articolo 3.”;
- c) al comma 2 le parole “Dimore dei Diritti” sono sostituite dalle parole “Case Rifugio”;
- d) al comma 3 le parole “Dimore dei Diritti” sono sostituite dalle parole “Case Rifugio”;
- e) dopo il comma 3 è aggiunto il seguente: “3-bis. La casa rifugio deve assicurare personale, esclusivamente femminile, qualificato e stabile, adeguatamente formato e specializzato sul tema della violenza di genere. E’ fatto divieto di applicare le tecniche di mediazione familiare.”.

#### Art. 5

Modifiche all’articolo 5 della legge regionale 10 ottobre 2013, n. 15

1. All’articolo 5 della legge regionale n. 15/2013 sono apportate le seguenti modifiche:
- a) la rubrica dell’articolo è sostituita dalla seguente: “Case Rifugio di secondo livello”;
- b) al comma 1 le parole “Dimore dei Diritti di secondo livello” sono sostituite dalle parole “Case Rifugio di secondo livello”;
- c) al comma 2 le parole “Dimore dei Diritti” sono sostituite dalle parole “Case Rifugio”.

#### Art. 6

Sostituzione dell’articolo 6 della legge regionale 10 ottobre 2013, n. 15

1. L’articolo 6 della legge regionale n.15/2013 è sostituito dal seguente:

“ Art. 6

Numero di Pubblica utilità 1522



1. La Regione provvede ad indicare al Dipartimento per le Pari Opportunità della Presidenza del Consiglio dei ministri i servizi attivi sul territorio regionale che devono essere collegati con il numero di Pubblica utilità 1522.”.

#### Art. 7

Sostituzione dell'articolo 7 della legge regionale 10 ottobre 2013, n. 15

1. L'articolo 7 della legge regionale n.15/2013 è sostituito dal seguente:

#### “Art. 7

#### Gratuità degli interventi

1. Le donne vittime di violenza ed i loro figli minori di età residenti nella regione Molise accedono gratuitamente a tutti gli interventi, ai servizi ed alle prestazioni erogate dai Centri e dalle strutture di cui agli articoli 3, 4, 5.
2. Nelle Case Rifugio e nelle Case Rifugio di secondo livello per donne vittime di violenza il soggiorno, sia per le donne che per i loro figli minori di età residenti nella regione Molise, è consentito per un periodo massimo di centottanta giorni, fatti salvi i casi motivati dai responsabili delle strutture.
3. Il servizio è gratuito per le donne residenti in Molise e per i loro figli. Per le donne residenti in altre regioni il costo è a carico del Comune di residenza ed è calcolato sulla base di quanto previsto dal Piano sociale regionale.”.

#### Art. 8

Modifiche all'articolo 8 della legge regionale 10 ottobre 2013, n. 15

1. All'articolo 8 della legge regionale n. 15/2013 sono apportate le seguenti modifiche:
  - a) la rubrica dell'articolo è sostituita dalla seguente: “Inserimento lavorativo delle donne e sostegno alla genitorialità”;
  - b) al comma 1 dopo le parole “misure efficaci” sono aggiunte le parole “, anche attraverso percorsi formativi,”;
  - c) al comma 1 è soppresso il seguente periodo: “La Regione, inoltre, supporta l'azione genitoriale attraverso l'accoglienza e la presa in carico dei figli minori di età presso strutture con finalità educative, ludiche o ricreative.”;
  - d) il comma 2 è sostituito dal seguente: “2. La Regione sostiene l'azione genitoriale attraverso l'accoglienza e la presa in carico dei figli minori di età e con interventi a carattere educativo, ludico e ricreativo.”.

#### Art. 9

Sostituzione dell'articolo 9 della legge regionale 10 ottobre 2013, n. 15

1. L'articolo 9 della legge regionale n.15/2013 è sostituito dal seguente:

#### “Art. 9

Tavolo di coordinamento regionale per la prevenzione ed il contrasto di ogni forma di violenza contro le donne

1. Presso la Giunta regionale è istituito il Tavolo di coordinamento regionale per la prevenzione ed il contrasto di ogni forma di violenza contro le donne, di seguito denominato “Tavolo”, quale sede aperta e privilegiata di confronto sulla materia. Al Tavolo intervengono tutti i soggetti istituzionali, gli enti, gli organismi sensibili con appropriate competenze, il Garante regionale dei





diritti della persona, la Consigliera regionale di Parità e la rete regionale Antiviolenza. La partecipazione ai lavori del Tavolo è a titolo gratuito. Il Presidente della Giunta regionale, o suo delegato, presiede e coordina i lavori del Tavolo avvalendosi del Servizio regionale competente. In particolare, il Tavolo:

- a) esamina le risultanze dell'attività di monitoraggio, analisi e raccolta dei dati relativi al fenomeno per una visione ampia dello stesso e per individuare le aree a maggiore rischio;
- b) formula proposte alla Giunta regionale al fine di garantire il raggiungimento degli obiettivi della presente legge;
- c) sostiene le attività dei servizi che operano sul territorio fornendo l'apporto loro necessario;
- d) collabora nelle attività di sensibilizzazione presso gli istituti scolastici, universitari ed educativo-culturali;
- e) esprime parere non vincolante sulla programmazione regionale.”.

#### Art. 10

Modifiche all'articolo 10 della legge regionale 10 ottobre 2013, n. 15

1. Alla lettera b) del comma 2 dell'articolo 10 della legge regionale n.15/2013 le parole “Dimore dei Diritti, dalle Dimore dei Diritti di secondo livello” sono sostituite dalle parole: “Case rifugio, dalle Case Rifugio di secondo livello”.

#### Art. 11

Sostituzione dell'articolo 13 della legge regionale 10 ottobre 2013, n. 15

1. L'articolo 13 della legge regionale n.15/2013 è sostituito dal seguente:

#### “Art. 13

Piano regionale di prevenzione e contrasto alla violenza contro le donne e procedure attuative

1. La Regione, in coerenza con le finalità e gli obiettivi della presente legge, al fine di garantire l'efficacia, l'omogeneità sul territorio e l'attuazione integrata degli interventi, adotta il piano regionale triennale di prevenzione e contrasto alla violenza contro le donne, di seguito denominato “piano triennale”.
2. Il piano triennale definisce le linee programmatiche di azione e gli obiettivi specifici ed individua, nell'ambito delle politiche di sensibilizzazione e prevenzione, di protezione, di sostegno e reinserimento delle vittime, di formazione e monitoraggio del fenomeno, le priorità e i criteri di realizzazione degli interventi, in stretto coordinamento alle altre pianificazioni sociali e in particolare con il piano sociale.
3. Il piano triennale è approvato dal Consiglio regionale, su proposta della Giunta regionale, sentito il Tavolo di cui all'articolo 9.
4. Con cadenza annuale, la Giunta adotta il provvedimento riguardante i costi degli interventi e dei servizi previsti dal piano regionale triennale.”.

#### Art. 12

Soppressione dell'Allegato A alla legge regionale 10 ottobre 2013, n. 15

1. L'Allegato A “Attivazione Codice Rosa” alla legge regionale n.15/2013 è soppresso.

La presente legge sarà pubblicata nel Bollettino ufficiale della Regione. E' fatto obbligo a chiunque spetti di osservarla e di farla osservare come legge della Regione Molise.

Data a Campobasso, addì 17 dicembre 2018.

IL PRESIDENTE

Donato TOMA\*

\*(Documento sottoscritto con firma digitale,  
ai sensi dell'art. 24, del D.Lgs. n. 82/2005 e s.m.i.)





## *Regione Molise*

LEGGE REGIONALE 17 DICEMBRE 2018, N.11

Disposizioni per la quantificazione dei prelievi per uso irriguo

Il Consiglio Regionale ha approvato;

IL PRESIDENTE DELLA REGIONE

P R O M U L G A

la seguente legge:



## Art. 1

*Regolamento delle modalità di quantificazione dei volumi idrici ad uso irriguo*

1. Al fine di tutelare il buon regime delle acque e salvaguardare le risorse idriche, la Regione favorisce una gestione razionale dei consumi irrigui, attuativa dei principi di tutela quantitativa della risorsa e di risparmio idrico, nel rispetto della normativa comunitaria ed in funzione dei principi e degli obblighi di cui al decreto legislativo 3 aprile 2006, n. 152 (Norme in materia ambientale).
2. Entro sessanta giorni dall'entrata in vigore della presente legge, è emanato un regolamento regionale di disciplina delle modalità di quantificazione dei volumi idrici ad uso irriguo e della raccolta, trasmissione e gestione dei dati, secondo i principi ed i criteri di cui al decreto del Ministero per le politiche agricole, alimentari e forestali del 31 luglio 2015 (Approvazione delle linee guida per la regolamentazione da parte delle Regioni delle modalità di quantificazione dei volumi idrici ad uso irriguo).

## Art. 2

*Entrata in vigore*

1. La presente legge entra in vigore il giorno successivo a quello della sua pubblicazione nel Bollettino ufficiale della Regione.

La presente legge sarà pubblicata nel Bollettino ufficiale della Regione. E' fatto obbligo a chiunque spetti di osservarla e di farla osservare come legge della Regione Molise.

Data a Campobasso, addì 17 dicembre 2018.

IL PRESIDENTE

Donato TOMA\*

\*(Documento sottoscritto con firma digitale,  
ai sensi dell'art. 24, del D.Lgs. n. 82/2005 e s.m.i.)



## *Regione Molise*

LEGGE REGIONALE 18 DICEMBRE 2018, N.12

Rendiconto generale della Regione Molise per l'esercizio finanziario 2017

Il Consiglio Regionale ha approvato;

IL PRESIDENTE DELLA REGIONE

PROMULGA

la seguente legge:



## Art. 1

## Rendiconto generale

1. Il rendiconto generale della Regione Molise per l'esercizio finanziario 2017 è approvato con le risultanze esposte nell'Allegato 1 (Conto del Bilancio riepilogo generale delle Entrate e delle Spese).

## Art. 2

## Entrate di competenza

1. Le entrate derivanti da tributi propri della Regione, dal gettito di tributi erariali o quote di esso devolute alla Regione, le entrate derivanti da contributi e trasferimenti di parte corrente dell'Unione europea, dello Stato e di altri soggetti, le entrate extratributarie, quelle derivanti da alienazioni, da trasformazione di capitale, da riscossione di crediti e da trasferimenti in conto capitale, le entrate derivanti da mutui, prestiti o altre operazioni creditizie e quelle per contabilità speciali, accertate nell'esercizio finanziario 2017, per la competenza propria dell'esercizio, come risultano dal conto consuntivo del bilancio, sono stabilite in € 1.170.487.988,96 così distinte:

ACCERTATE	Euro 1.170.487.988,96
RISCOSSE	Euro 957.787.595,90
DA RISCOUTERE	Euro 212.700.393,06

## Art. 3

## Spese di competenza

1. Le spese correnti, in conto capitale, per rimborso di prestiti e per contabilità speciali impegnate nell'esercizio finanziario 2017 per la competenza propria dell'esercizio stesso, come risultano dal conto consuntivo del bilancio, sono stabilite in € 1.212.770.269,82, così distinte:

IMPEGNATE	Euro 1.212.770.269,82
PAGATE	Euro 999.513.462,72
DA PAGARE	Euro 213.256.807,10

## Art. 4

## Residui attivi 2016 e precedenti

1. I residui attivi alla chiusura dell'esercizio 2017, provenienti dagli esercizi 2016 e precedenti risultavano stabiliti in:

RESIDUI ATTIVI AL 01.01.2017	Euro 664.321.530,95
RISCOSSI NELL'ESERCIZIO 2017	Euro 193.501.675,65
CANCELLATI PER INSUSSISTENZA	Euro 87.097.843,75



DA RISCOUTERE ALLA FINE DELL'ANNO 2017	Euro 383.722.011,55
--	---------------------

Art. 5  
Residui passivi 2016 e precedenti

1. I residui passivi alla chiusura dell'esercizio 2017, provenienti dagli esercizi 2016 e precedenti risultavano stabiliti in:

RESIDUI PASSIVI AL 01.01.2017	Euro 589.958.339,24
PAGATI NELL'ANNO 2017	Euro 275.608.080,99
CANCELLATI PER INSUSSISTENZA	Euro 734.602,18
DA PAGARE ALLA FINE DELL'ESERCIZIO	Euro 313.615.656,07

Art. 6  
Residui attivi alla chiusura dell'esercizio 2017

1. I residui attivi alla chiusura dell'esercizio finanziario 2017 risultano complessivamente stabiliti dal Conto del Bilancio nelle seguenti somme:

RESIDUI ATTIVI FORMATISI SULLA COMPETENZA DELL'ESERCIZIO 2017	Euro 212.700.393,06
RESIDUI ATTIVI ESERCIZIO 2016 E PRECEDENTI	Euro 383.722.011,55
RESIDUI ATTIVI AL 31.12.2017	Euro 596.422.404,61

Art. 7  
Residui passivi alla chiusura dell'esercizio 2017

1. I residui passivi alla chiusura dell'esercizio finanziario 2017 risultano complessivamente stabiliti dal Conto del Bilancio nelle seguenti somme:

RESIDUI PASSIVI FORMATISI SULLA COMPETENZA DELL'ESERCIZIO 2017	Euro 213.256.807,10
RESIDUI PASSIVI ESERCIZI PRECEDENTI	Euro 313.615.656,07
RESIDUI PASSIVI AL 31.12.2017	Euro 526.872.463,17

Art. 8  
Situazione di cassa

1. Il fondo di cassa al termine dell'esercizio finanziario 2017 è determinato in € 127.101.570,34.

	GESTIONE		
	RESIDUI	COMPETENZA	TOTALE



Fondo cassa al 1° gennaio 2017			250.933.842,50
RISCOSSIONI	193.501.675,65	957.787.595,90	1.151.289.271,55
PAGAMENTI	275.608.080,99	999.513.462,72	1.275.121.543,71
SALDO DI CASSA AL 31 DICEMBRE 2017			127.101.570,34
PAGAMENTI per azioni esecutive non regolarizzate al 31 dicembre			-
FONDO DI CASSA AL 31 DICEMBRE 2017			127.101.570,34

## Art. 9

## Risultato di amministrazione

1. Il risultato di amministrazione al 31.12.2017 è pari a € 142.173.701,97 (Allegato 2 – Prospetto Dimostrativo del Risultato di Amministrazione).
2. Il risultato di amministrazione è così composto:
  - a) Parte Accantonata pari a euro 340.970.687,11;
  - b) Parte Vincolata pari a euro 309.757.555,42;
  - c) Parte destinata agli investimenti euro 0,00.

## Art. 10

## Operazioni di raccordo

1. Sono approvate le operazioni di raccordo delle risultanze tra le scritture contabili della Ragioneria Generale della Regione Molise con quelle della Tesoreria Regionale in ordine all'allocazione nei capitoli propri del bilancio delle entrate e delle spese regionali.

## Art. 11

## Gestione Economica Patrimoniale

1. Al 31 dicembre 2017 il totale dell'attivo e del passivo è pari a € 1.017.243.207,61; il fondo di dotazione, corrispondente alla parte indisponibile del patrimonio netto, a garanzia della struttura patrimoniale dell'Amministrazione pubblica, è pari a € 482.045.906,00.  
L'attivo è articolato in:
  - a) attivo immobilizzato pari a € 293.719.232,66, di cui € 25.103.383,71 per immobilizzazioni immateriali, € 29.232.832,62 per immobilizzazioni materiali e € 239.283.016,33 per immobilizzazioni finanziarie;
  - b) attivo circolante (rimanenze, crediti e disponibilità liquide) pari a € 723.523.974,95;
  - c) ratei e risconti attivi pari a € 0.00.
 Il passivo è articolato in:





- a) Patrimonio Netto (fondo di dotazione, riserve di capitale e risultato di esercizio) pari a € - 103.564.333,24;
- b) Fondi rischi e oneri pari a € 334.974.133,49.
2. Il risultato economico dell'esercizio 2017 risulta pari a € -87.915.503,68 (Allegato 5 – Conto Economico).

Art. 12  
Variazioni di bilancio

1. Al bilancio di previsione pluriennale per il triennio 2017-2019 della Regione Molise sono apportate le variazioni così come riportate nel seguente prospetto:

Capitolo	Descrizione capitolo	Classificazione 2017	Variazioni apportate
54295	QUOTA INTERESSI ANTICIPAZIONE DI LIQUIDITA' DI CUI ALL'ART.3 DEL D.L. N.35/2013.SETTORE SANITARIO.	99.02.01.107	60.02.01.107
56255	QUOTA CAPITALE ANTICIPAZIONE DI LIQUIDITA' DI CUI ALL'ART.3 D.L.N.35/2013 SETTORE SANITARIO	99.02.4.403	60.02.4.403
56265	QUOTA CAPITALE ANTICIPAZIONE DI LIQUIDITA' ART.3 D.L. 35/2013 E SS.MM.II. SETTORE SANITARIO	99.02.4.403	60.012.4.403
57501	DIMINUZIONE ANTICIPAZIONI	99.01.5.501	60.01.5.501

Art. 13  
Elenco allegati

1. Sono approvati i seguenti allegati:
- Allegato 1 – Conto del Bilancio riepilogo generale delle Entrate e delle Spese;
  - Allegato 2 – Prospetto Dimostrativo del Risultato di Amministrazione;
  - Allegato 3 – Stato Patrimoniale Attivo al 31/12/2017;
  - Allegato 4 – Stato Patrimoniale Passivo al 31/12/2017;
  - Allegato 5 – Conto Economico.
2. Sono approvati i seguenti allegati, ai sensi dell'art. 11, comma 4, del decreto legislativo 23 giugno 2011 n. 118 (Disposizioni in materia di armonizzazione dei sistemi contabili e degli schemi di bilancio delle regioni, degli enti locali e dei loro organismi, a norma degli articoli 1 e 2 della legge 5 maggio 2009, n. 42):
- Allegato 6 – Prospetto Quadro Generale Riassuntivo;
  - Allegato 7 – Prospetto Equilibri di Bilancio;
  - Allegato 8 – Composizione del Fondo Pluriennale Vincolato;
  - Allegato 9 – Composizione del Fondo Crediti di dubbia esigibilità;
  - Allegato 10 – Prospetto degli accertamenti per titoli, tipologie e categorie;





- f) Allegato 11 – Prospetto degli impegni per missioni, programmi e macroaggregati;
  - g) Allegato 12 – Prospetto degli accertamenti assunti nell'esercizio in corso e negli esercizi precedenti imputati agli esercizi successivi;
  - h) Allegato 13 – Prospetto degli impegni assunti nell'esercizio in corso e negli esercizi precedenti imputati agli esercizi successivi;
  - i) Allegato 14 – Prospetto dei costi per missione;
  - j) Allegato 15 – Prospetto della ripartizione per missioni e programmi della politica regionale unitaria;
  - k) Allegato 16 – Conto del Bilancio Gestione delle Entrate;
  - l) Allegato 17 – Conto del Bilancio Gestione delle Spese;
  - m) Allegato 18 – Riepilogo Spese per Missioni;
  - n) Allegato 19 – Riepilogo Spese per Macroaggregati;
  - o) Allegato 20 – Prospetto delle Spese per missioni, programmi e macroaggregati - rimborso prestiti;
  - p) Allegato 21 – Prospetto delle Spese per missioni, programmi e macroaggregati - Spese per servizi per conto terzi e partite di giro;
  - q) Allegato 22 – Prospetto SIOPE Entrata;
  - r) Allegato 23 – Prospetto SIOPE Spesa;
  - s) Allegato 24 – Elenco dei residui attivi e passivi provenienti dagli esercizi anteriori a quello di competenza;
  - t) Allegato 25 – Elenco dei crediti inesigibili, stralciati dal conto del bilancio;
  - u) Allegato 26 – Relazione al Conto del Bilancio e alla gestione economico patrimoniale, contenente anche la nota informativa sugli strumenti finanziari derivati della Regione;
  - v) Allegato 27 – Attestazione tempi di pagamento.
3. E' altresì allegata al rendiconto, ai sensi dell'articolo 11, comma 4, del decreto legislativo 23 giugno 2011, n.118, la relazione del Collegio dei Revisori dei Conti di cui al verbale n. 40 del 15 ottobre 2018.

#### Art. 14

#### Entrata in vigore

1. La presente legge entra in vigore il giorno successivo a quello della sua pubblicazione nel Bollettino Ufficiale della Regione Molise.

La presente legge sarà pubblicata nel Bollettino ufficiale della Regione. E' fatto obbligo a chiunque spetti di osservarla e di farla osservare come legge della Regione Molise.

Data a Campobasso, addì 18 dicembre 2018.

IL PRESIDENTE

Donato TOMA\*

\*(Documento sottoscritto con firma digitale,  
ai sensi dell'art. 24, del D.Lgs. n. 82/2005 e s.m.i.)

**REGIONE MOLISE**

# **RENDICONTO DEL BILANCIO - ESERCIZIO FINANZIARIO 2017**

**Indice**

Rendiconto del bilancio - riepilogo generale delle entrate *(All 10 RIEPILOGO ENTRATE-titoli)*

Rendiconto del bilancio - riepilogo generale delle spese *(All 10 RIEPILOGO SPESE-Titoli)*

Atto: GIUNTA 2018/371 del 31-07-2018  
Servizio proponente: DP.A2.02.2A.01  
Copia Del Documento Firmato Digitalmente



**REGIONE MOLISE****Rendiconto del bilancio 2017 - riepilogo generale delle Entrate**

Allegato n.10 - Rendiconto della gestione

TITOLO	DENOMINAZIONE	RESIDUI ATTIVI AL 1/1/2017 (RS)		RISCOSSIONI IN C/RESIDUI (RR)		RIACCERTAMENTI RESIDUI (R) (3)		MAGGIORI O MINORI ENTRATE DI COMPETENZA =A-CP (5)		RESIDUI ATTIVI DA ESERCIZI PRECEDENTI (EP = RS-RR+R)	
		PREVISIONI DEFINITIVE DI COMPETENZA (CP)		RISCOSSIONI IN C/COMPETENZA (RC)		ACCERTAMENTI (A) (4)				RESIDUI ATTIVI DA ESERCIZIO DI COMPETENZA (EC=A-RC)	
		PREVISIONI DEFINITIVE DI CASSA (CS)		TOTALE RISCOSSIONI (TR=RR+RC)		MAGGIORI O MINORI ENTRATE DI CASSA =TR-CS (5)				TOTALE RESIDUI ATTIVI DA RIPORTARE (TR=EP+EC)	
	Fondo pluriennale vincolato per spese correnti (1)	CP	5.910.850,36								
	Fondo pluriennale vincolato per spese in conto capitale (1)	CP	113.526.396,14								
	Utilizzo avanzo di Amministrazione (2)	CP	358.325.814,89								
	- di cui Utilizzo Fondo anticipazioni di liquidità (DL 35/2013 e successive modifiche e rifinanziamenti)	CP	323.430.525,37								
TITOLO 1	ENTRATE CORRENTI DI NATURA TRIBUTARIA, CONTRIBUTIVA E PEREQUATIVA	RS	249.873.603,50	RR	62.602.628,68	R	-13.633.750,56			EP	173.637.224,26
		CP	719.083.933,04	RC	601.487.615,78	A	701.516.470,74	CP	-17.567.462,30	EC	100.028.854,96
		CS	967.756.255,59	TR	664.090.244,46	CS	-303.666.011,13			TR	273.666.079,22
TITOLO 2	TRASFERIMENTI CORRENTI	RS	138.550.361,73	RR	79.213.417,42	R	-4.088.343,92			EP	55.248.600,39
		CP	208.647.807,16	RC	158.154.983,23	A	204.887.798,52	CP	-3.760.008,64	EC	46.732.815,29
		CS	347.198.168,89	TR	237.368.400,65	CS	-109.829.768,24			TR	101.981.415,68
TITOLO 3	ENTRATE EXTRATRIBUTARIE	RS	67.784.997,76	RR	2.405.592,85	R	-11.179.318,72			EP	54.200.086,19
		CP	19.071.944,59	RC	5.465.537,72	A	6.090.810,05	CP	-12.981.134,54	EC	625.272,33
		CS	86.856.942,35	TR	7.871.130,57	CS	-78.985.811,78			TR	54.825.358,52
TITOLO 4	ENTRATE IN CONTO CAPITALE	RS	191.899.333,13	RR	48.176.801,19	R	-58.196.383,26			EP	85.526.148,68
		CP	220.150.106,04	RC	80.709.670,34	A	135.930.991,97	CP	-84.219.114,07	EC	55.221.321,63
		CS	412.049.439,17	TR	128.886.471,53	CS	-283.162.967,64			TR	140.747.470,31
TITOLO 5	Entrate da riduzione di attività finanziarie	RS	-	RR	-	R	-			EP	-
		CP	21.190.000,00	RC	2.098.389,88	A	2.217.140,96	CP	-18.972.859,04	EC	118.751,08
		CS	21.190.000,00	TR	2.098.389,88	CS	-19.091.610,12			TR	118.751,08

**REGIONE MOLISE****Rendiconto del bilancio 2017 - riepilogo generale delle Entrate**

Allegato n.10 - Rendiconto della gestione

TITOLO	DENOMINAZIONE	RESIDUI ATTIVI AL 1/1/2017 (RS)		RISCOSSIONI IN C/RESIDUI (RR)		RIACCERTAMENTI RESIDUI (R) (3)		MAGGIORI O MINORI ENTRATE DI COMPETENZA =A-CP (5)		RESIDUI ATTIVI DA ESERCIZI PRECEDENTI (EP = RS-RR+R)	
		PREVISIONI DEFINITIVE DI COMPETENZA (CP)		RISCOSSIONI IN C/COMPETENZA (RC)		ACCERTAMENTI (A) (4)				RESIDUI ATTIVI DA ESERCIZIO DI COMPETENZA (EC=A-RC)	
		PREVISIONI DEFINITIVE DI CASSA (CS)		TOTALE RISCOSSIONI (TR=RR+RC)		MAGGIORI O MINORI ENTRATE DI CASSA =TR-CS (5)				TOTALE RESIDUI ATTIVI DA RIPORTARE (TR=EP+EC)	
<b>TITOLO 6</b>	ACCENSIONE DI PRESTITI	RS	-	RR	-	R	-			EP	-
		CP	-	RC	-	A	-	CP	-	EC	-
		CS	-	TR	-	CS	-			TR	-
<b>TITOLO 7</b>	ANTICIPAZIONI DA ISTITUTO TESORIERE / CASSIERE	RS	-	RR	-	R	-			EP	-
		CP	53.753.420,00	RC	-	A	-	CP	-53.753.420,00	EC	-
		CS	53.753.420,00	TR	-	CS	-53.753.420,00			TR	-
<b>TITOLO 9</b>	ENTRATE PER CONTO TERZI E PARTITE DI GIRO	RS	16.213.234,83	RR	1.103.235,51	R	-47,29			EP	15.109.952,03
		CP	663.230.000,00	RC	109.871.398,95	A	119.844.776,72	CP	-543.385.223,28	EC	9.973.377,77
		CS	679.443.234,83	TR	110.974.634,46	CS	-568.468.600,37			TR	25.083.329,80
<b>TOTALE TITOLI</b>		<b>RS</b>	<b>664.321.530,95</b>	<b>RR</b>	<b>193.501.675,65</b>	<b>R</b>	<b>-87.097.843,75</b>			<b>EP</b>	<b>383.722.011,55</b>
		<b>CP</b>	<b>1.905.127.210,83</b>	<b>RC</b>	<b>957.787.595,90</b>	<b>A</b>	<b>1.170.487.988,96</b>	<b>CP</b>	<b>-734.639.221,87</b>	<b>EC</b>	<b>212.700.393,06</b>
		<b>CS</b>	<b>2.568.247.460,83</b>	<b>TR</b>	<b>1.151.289.271,55</b>	<b>CS</b>	<b>1.416.958.189,28</b>			<b>TR</b>	<b>596.422.404,61</b>
<b>TOTALE GENERALE DELLE ENTRATE</b>		<b>RS</b>	<b>664.321.530,95</b>	<b>RR</b>	<b>193.501.675,65</b>	<b>R</b>	<b>-87.097.843,75</b>			<b>EP</b>	<b>383.722.011,55</b>
		<b>CP</b>	<b>2.382.890.272,22</b>	<b>RC</b>	<b>957.787.595,90</b>	<b>A</b>	<b>1.170.487.988,96</b>	<b>CP</b>	<b>-734.639.221,87</b>	<b>EC</b>	<b>212.700.393,06</b>
		<b>CS</b>	<b>2.568.247.460,83</b>	<b>TR</b>	<b>1.151.289.271,55</b>	<b>CS</b>	<b>1.416.958.189,28</b>			<b>TR</b>	<b>596.422.404,61</b>

(1) Indicare l'importo del fondo pluriennale vincolato risultante dal conto del bilancio dell'anno precedente (spesa).

(2) Indicare l'importo definitivo dell'utilizzo del risultato di amministrazione.

(3) Indicare l'ammontare complessivo derivante dal riaccertamento dei residui (comprende l'importo dei crediti definitivamente cancellati in quanto assolutamente inesigibili, l'importo dei crediti di dubbia e difficile esazione cancellati secondo le modalità previste dal principio applicato della contabilità finanziaria 9.2). La voce comprende inoltre le rettifiche in aumento dei residui attivi effettuate a seguito della riscossione di residui attivi cancellati dalle scritture (ad es. In anni precedenti è stato cancellato un residuo attivo in quanto considerato assolutamente inesigibile. In caso di riscossione di tale credito nel corso dell'esercizio cui si riferisce il rendiconto si effettua un riaccertamento dei residui attivi in aumento). Le rettifiche in aumento sono indicate con il segno '+', le rettifiche in riduzione sono indicate con il segno '-'.

(4) Indicare gli accertamenti imputati contabilmente all'esercizio cui il rendiconto si riferisce al netto dei crediti che, in occasione del riaccertamento ordinario dei residui effettuato ai sensi dell'articolo 7, comma 3, del DPCM 28 dicembre 2011, risultassero non esigibili e reimputati agli esercizi in cui le obbligazioni risultano esigibili.

(5) Le maggiori entrate sono indicate con il segno '+', le minori entrate sono indicate con il segno '-'.

**REGIONE MOLISE****Rendiconto del bilancio 2017 - riepilogo generale delle Spese**

Allegato n.10 - Rendiconto della gestione

TITOLO	DENOMINAZIONE	RESIDUI PASSIVI AL 1/1/2017 (RS)		PAGAMENTI IN C/RESIDUI (PR)		RIACCERTAMENTO RESIDUI (R) (1)		RESIDUI PASSIVI DA ESERCIZI PRECEDENTI (EP=RS-PR+R)			
		PREVISIONI DEFINITIVE DI COMPETENZA (CP)		PAGAMENTI IN C/COMPETENZA (PC)		IMPEGNI (I) (2)		ECONOMIE DI COMPETENZA (ECP=CP-I-FPV)			
		PREVISIONI DEFINITIVE DI CASSA (CS)		TOTALE PAGAMENTI (TP=PR+PC)		FONDO PLURIENNALE VINCOLATO (FPV) (3)		TOTALE RESIDUI PASSIVI DA RIPORTARE (TR=EP+EC)			
DISAVANZO DI AMMINISTRAZIONE		CP	19.431.354,93								
Titolo 1	Spese correnti	RS	442.638.491,98	PR	238.801.760,47	R	-726.519,06		- EP	203.110.212,45	
		CP	919.340.690,04	PC	769.065.974,04	I	882.466.233,67	ECP	34.650.792,15	EC	113.400.259,63
		CS	1.418.050.943,93	TP	1.007.867.734,51	FPV	2.223.664,22			TR	316.510.472,08
Titolo 2	Spese in conto capitale	RS	22.913.967,72	PR	17.309.396,27	R	-8.083,12		- EP	5.596.488,33	
		CP	363.445.689,09	PC	137.134.769,02	I	179.625.455,24	ECP	131.566.088,26	EC	42.490.686,22
		CS	383.359.676,81	TP	154.444.165,29	FPV	52.254.145,59			TR	48.087.174,55
Titolo 3	Spese per incremento attività finanziarie	RS	-	PR	-	R	-		- EP	-	
		CP	24.794.658,20	PC	5.821.799,16	I	5.821.799,16	ECP	18.972.859,04	EC	-
		CS	24.794.658,20	TP	5.821.799,16	FPV	-			TR	-
Titolo 4	Rimborso Prestiti	RS	-	PR	-	R	-		- EP	-	
		CP	338.894.459,96	PC	25.012.005,03	I	25.012.005,03	ECP	313.882.454,93	EC	-
		CS	25.012.005,03	TP	25.012.005,03	FPV	-			TR	-
Titolo 5	Chiusura Anticipazioni ricevute da istituto tesoriere/cassiere	RS	-	PR	-	R	-		- EP	-	
		CP	53.753.420,00	PC	-	I	-	ECP	53.753.420,00	EC	-
		CS	53.753.420,00	TP	-	FPV	-			TR	-
Titolo 7	Uscite per conto terzi e partite di giro	RS	124.405.879,54	PR	19.496.924,25	R	-		- EP	104.908.955,29	
		CP	663.230.000,00	PC	62.478.915,47	I	119.844.776,72	ECP	543.385.223,28	EC	57.365.861,25
		CS	787.635.879,54	TP	81.975.839,72	FPV	-			TR	162.274.816,54
<b>TOTALE TITOLI</b>		RS	<b>589.958.339,24</b>	PR	<b>275.608.080,99</b>	R	<b>-734.602,18</b>		- EP	<b>313.615.656,07</b>	
		CP	<b>2.363.458.917,29</b>	PC	<b>999.513.462,72</b>	I	<b>1.212.770.269,82</b>	ECP	<b>1.096.210.837,66</b>	EC	<b>213.256.807,10</b>
		CS	<b>2.692.606.583,51</b>	TP	<b>1.275.121.543,71</b>	FPV	<b>54.477.809,81</b>			TR	<b>526.872.463,17</b>
<b>TOTALE GENERALE DELLE SPESE</b>		RS	<b>589.958.339,24</b>	PR	<b>275.608.080,99</b>	R	<b>-734.602,18</b>		- EP	<b>313.615.656,07</b>	
		CP	<b>2.382.890.272,22</b>	PC	<b>999.513.462,72</b>	I	<b>1.212.770.269,82</b>	ECP	<b>1.096.210.837,66</b>	EC	<b>213.256.807,10</b>
		CS	<b>2.692.606.583,51</b>	TP	<b>1.275.121.543,71</b>	FPV	<b>54.477.809,81</b>			TR	<b>526.872.463,17</b>



<b>REGIONE MOLISE</b>				
<b>Allegato a) Risultato di amministrazione</b>				
<b>PROSPETTO DIMOSTRATIVO DEL RISULTATO DI AMMINISTRAZIONE PRESUNTO AL 31.12.2017</b>				
		<b>GESTIONE</b>		
		<b>RESIDUO</b>	<b>COMPETENZA</b>	<b>TOTALE 2017</b>
Fondo di cassa al 1° gennaio 2017				<b>250.933.842,50</b>
Riscossioni	(+)	193.501.675,65	957.787.595,90	1.151.289.271,55
Pagamenti	(-)	275.608.080,99	999.513.462,72	1.275.121.543,71
Saldo di cassa al 31 dicembre 2017				<b>127.101.570,34</b>
Pagamenti per azioni esecutive non regolarizzate al 31 dicembre				-
Fondo di cassa al 31 dicembre				<b>127.101.570,34</b>
<i>Residui attivi</i>				(+)
-di cui derivanti da accertamenti di tributi effettuati sulla base della stima del dipartimento delle finanze				0
Residui passivi	(-)			526.872.463,17
Fondo pluriennale vincolato per spese correnti (1)	(-)			2.223.664,22
Fondo pluriennale vincolato per spese in conto capitale (1)	(-)			52.254.145,59
<b>Risultato di amministrazione al 31 dicembre 2017 (A) (2)</b>				<b>142.173.701,97</b>
<b>Composizione del risultato di amministrazione al 31 dicembre 2017</b>				
<b>Parte accantonata (3)</b>				
Fondo crediti di dubbia esigibilità al 31/12/2017 (4)				12.073.179,16
Accantonamento residui perenti al 31/12/2017 (solo per regioni) (5)				3.945.626,14
Fondo anticipazioni liquidità DL 35 del 2013 e successive modifiche e rifinanziamenti (2013 e 2014)				67.497.048,43
Fondo anticipazioni liquidità DL 35 del 2013 e successive modifiche e rifinanziamenti (2016)				246.385.406,50
Fondo perdite società partecipate al 31.12.2017				3.898.068,50
Fondo rischi derivanti da pagamenti cedole Bond e IRS al 31/12/2016				1.772.515,03
Fondo di accantonamento per il ripristino dei capitoli finanziati dal mutuo di euro 27.000.000,00 al 31/12/2017				100.000,00
Fondo contenzioso				5.298.843,35
<b>Totale parte accantonata (B)</b>				<b>340.970.687,11</b>
<b>Parte vincolata</b>				
Vincoli derivanti da leggi e dai principi contabili				-
Vincoli derivanti da trasferimenti				<b>309.757.555,42</b>
Vincoli derivanti dalla contrazione di mutui				-
Vincoli formalmente attribuiti dall'ente				-
Altri vincoli				-
<b>Totale parte vincolata (C)</b>				<b>309.757.555,42</b>
<b>Parte destinata agli investimenti</b>				
<b>Totale parte destinata agli investimenti (D)</b>				-
<b>Totale parte disponibile (E=A-B-C-D)</b>				<b>(508.554.540,56)</b>

**REGIONE MOLISE**

# **RENDICONTO DEL BILANCIO - ESERCIZIO FINANZIARIO 2017**

**Indice**

Stato Patrimoniale - Attivo *(All 10 - SP-Attivo)*

Atto: GIUNTA 2018/371 del 31-07-2018  
Servizio proponente: DP.A2.02.2A.01  
Copia Del Documento Firmato Digitalmente

**REGIONE MOLISE****STATO PATRIMONIALE - ATTIVO 2017**

Allegato n.10 - Rendiconto della gestione

		STATO PATRIMONIALE (ATTIVO)	2017	2016	referimento art.2424 cc	referimento DM 26/4/95
		<b>A) CREDITI vs.LO STATO ED ALTRE AMMINISTRAZIONI PUBBLICHE PER LA PARTECIPAZIONE AL FONDO DI DOTAZIONE</b>	0,00	0,00	A	A
		<b>TOTALE CREDITI vs PARTECIPANTI (A)</b>	0,00	0,00		
		<b>B) IMMOBILIZZAZIONI</b>				
I		<u>Immobilizzazioni immateriali</u>			BI	BI
	1	Costi di impianto e di ampliamento	0,00	1.559.504,05	BI1	BI1
	2	Costi di ricerca sviluppo e pubblicita'	0,00	0,00	BI2	BI2
	3	Diritti di brevetto ed utilizzazione opere dell'ingegno	25.041.377,71	7.170.520,29	BI3	BI3
	4	Concessioni, licenze, marchi e diritti simile	0,00	0,00	BI4	BI4
	5	Avviamento	0,00	0,00	BI5	BI5
	6	Immobilizzazioni in corso ed acconti	62.006,00	2.022.923,66	BI6	BI6
	9	Altre	0,00	0,00	BI7	BI7
		<b>Totale immobilizzazioni immateriali</b>	25.103.383,71	10.752.948,00		
		<u>Immobilizzazioni materiali (3)</u>				
II	1	Beni demaniali	24.923.260,54	59.498.471,30		
	1.1	Terreni	158.896,96	19.970.807,69		
	1.2	Fabbricati	24.764.363,58	39.527.663,61		
	1.3	Infrastrutture	0,00	0,00		
	1.9	Altri beni demaniali	0,00	0,00		
III	2	Altre immobilizzazioni materiali (3)	4.274.205,34	5.264.544,73		
	2.1	Terreni	0,00	0,00	BII1	BII1
	a	di cui in leasing finanziario	0,00	0,00		
	2.2	Fabbricati	0,02	0,00		
	a	di cui in leasing finanziario	0,00	0,00		
	2.3	Impianti e macchinari	866.773,12	857.633,70	BII2	BII2
	a	di cui in leasing finanziario	92.628,41	92.628,41		
	2.4	Attrezzature industriali e commerciali	1.667.235,85	142.711,83	BII3	BII3
	2.5	Mezzi di trasporto	104.369,48	84.211,20		
	2.6	Macchine per ufficio e hardware	383.442,27	339.591,81		
	2.7	Mobili e arredi	0,00	36.662,57		
	2.8	Infrastrutture	0,00	0,00		
	2.99	Altri beni materiali	1.252.384,60	3.803.733,62		



**REGIONE MOLISE****STATO PATRIMONIALE - ATTIVO 2017**

Allegato n.10 - Rendiconto della gestione

		STATO PATRIMONIALE (ATTIVO)	2017	2016	riferimento art.2424 cc	riferimento DM 26/4/95
	3	Immobilizzazioni in corso ed acconti	35.366,74	0,00	BII5	BII5
<b>Totale immobilizzazioni materiali</b>			<b>29.232.832,62</b>	<b>64.763.016,03</b>		
IV		<u>Immobilizzazioni Finanziarie (1)</u>				
	1	Partecipazioni in	237.745.516,33	43.428.676,01	BIII1	BIII1
	a	<i>imprese controllate</i>	230.848.772,66	42.430.935,00	BIII1a	BIII1a
	b	<i>imprese partecipate</i>	6.896.743,67	997.741,01	BIII1b	BIII1b
	c	<i>altri soggetti</i>	0,00	0,00		
	2	Crediti verso	1.637.500,00	0,00	BIII2	BIII2
	a	<i>altre amministrazioni pubbliche</i>	0,00	0,00		
	b	<i>imprese controllate</i>	1.637.500,00	0,00	BIII2a	BIII2a
	c	<i>imprese partecipate</i>	0,00	0,00	BIII2b	BIII2b
	d	<i>altri soggetti</i>	0,00	0,00	BIII2c BIII2d	BIII2d
	3	Altri titoli	0,00	0,00	BIII3	BIII3
<b>Totale immobilizzazioni finanziarie</b>			<b>239.383.016,33</b>	<b>43.428.676,01</b>		
<b>TOTALE IMMOBILIZZAZIONI (B)</b>			<b>293.719.232,66</b>	<b>118.944.640,04</b>		

**REGIONE MOLISE****STATO PATRIMONIALE - ATTIVO 2017**

Allegato n.10 - Rendiconto della gestione

		STATO PATRIMONIALE (ATTIVO)	2017	2016	referimento art.2424 cc	referimento DM 26/4/95
		<b>C) ATTIVO CIRCOLANTE</b>				
I		<u>Rimanenze</u>	0,00	0,00	CI	CI
		<b>Totale rimanenze</b>	0,00	0,00		
II		<u>Crediti (2)</u>				
	1	Crediti di natura tributaria	273.666.079,22	131.728.300,10		
	a	<i>Crediti da tributi destinati al finanziamento della sanita'</i>	121.243.296,32	81.965.951,08		
	b	<i>Altri crediti da tributi</i>	152.422.782,90	49.762.349,02		
	c	<i>Crediti da Fondi perequativi</i>	0,00	0,00		
	2	Crediti per trasferimenti e contributi	242.847.637,07	326.317.498,41		
	a	<i>verso amministrazioni pubbliche</i>	234.870.330,41	314.699.375,35		
	b	<i>imprese controllate</i>	4.424.744,98	0,00	CII2	CII2
	c	<i>imprese partecipate</i>	0,00	0,00	CII3	CII3
	d	<i>verso altri soggetti</i>	3.552.561,68	11.618.123,06		
	3	Verso clienti ed utenti	54.825.358,52	14.981.279,95	CII1	CII1
	4	Altri Crediti	25.083.329,80	191.294.452,49	CII5	CII5
	a	<i>verso l'erario</i>	25.454,58	0,00		
	b	<i>per attivita' svolta per c/terzi</i>	10.208.154,99	8.831.544,66		
	c	<i>altri</i>	14.849.720,23	182.462.907,83		
		<b>Totale crediti</b>	596.422.404,61	664.321.530,95		

**REGIONE MOLISE****STATO PATRIMONIALE - ATTIVO 2017**

Allegato n.10 - Rendiconto della gestione

		STATO PATRIMONIALE (ATTIVO)	2017	2016	referimento art.2424 cc	referimento DM 26/4/95
III		<u>Attività finanziarie che non costituiscono immobilizzi</u>				
	1	Partecipazioni	0,00	0,00	CIII1,2,3,4,5	CIII1,2,3
	2	Altri titoli	0,00	0,00	CIII6	CIII5
<b>Totale attività finanziarie che non costituiscono immobilizzi</b>			<b>0,00</b>	<b>0,00</b>		
IV		<u>Disponibilità liquide</u>				
	1	Conto di tesoreria	127.101.570,34	250.933.842,50		
	a	Istituto tesoriere	127.101.570,34	250.933.842,50		CIV1a
	b	presso Banca d'Italia	0,00	0,00		
	2	Altri depositi bancari e postali	0,00	0,00	CIV1	CIV1b e CIV1c
	3	Denaro e valori in cassa	0,00	0,00	CIV2 e CIV3	CIV2 e CIV3
	4	Altri conti presso la tesoreria statale intestati all'ente	0,00	0,00		
<b>Totale Disponibilità Liquide</b>			<b>127.101.570,34</b>	<b>250.933.842,50</b>		
<b>TOTALE ATTIVO CIRCOLANTE (C)</b>			<b>723.523.974,95</b>	<b>915.255.373,45</b>		
<b>D) RATEI E RISCONTI</b>						
	1	Ratei attivi	0,00	0,00	D	D
	2	Risconti attivi	0,00	0,00	D	D
<b>TOTALE RATEI E RISCONTI (D)</b>			<b>0,00</b>	<b>0,00</b>		
<b>TOTALE DELL'ATTIVO (A+B+C+D)</b>			<b>1.017.243.207,61</b>	<b>1.034.200.013,49</b>		

(1) con separata indicazione degli importi esigibili entro l'esercizio successivo.

(2) con separata indicazione degli importi esigibili oltre l'esercizio successivo.

(3) con separata indicazione degli importi relativi a beni indisponibili.

**REGIONE MOLISE**

# **RENDICONTO DEL BILANCIO - ESERCIZIO FINANZIARIO 2017**

**Indice**

Stato Patrimoniale - Passivo (All 10 - SP-Passivo)

Atto: GIUNTA 2018/371 del 31-07-2018  
Servizio proponente: DP.A2.02.2A.01  
Copia Del Documento Firmato Digitalmente



**REGIONE MOLISE****STATO PATRIMONIALE - PASSIVO 2017**

Allegato n.10 - Rendiconto della gestione

		STATO PATRIMONIALE (PASSIVO)	2017	2016	referimento art.2424 cc	referimento DM 26/4/95
		<b>A) PATRIMONIO NETTO</b>				
I		Fondo di dotazione	482.045.906,00	330.504.128,68	AI	AI
II		Riserve	-497.694.735,56	0,00		
	a	<i>da risultato economico di esercizi precedenti</i>	-497.694.735,56	0,00	AIV, AV, AVI, AVII, AVII	AIV, AV, AVI, AVII, AVII
	b	<i>da capitale</i>	0,00	0,00	AII, AIII	AII, AIII
	c	<i>da permessi di costruire</i>	0,00	0,00		
	d	<i>riserve indisponibili per beni demaniali e patrimoniali indisponibili e per i beni culturali</i>	0,00	0,00		
	e	<i>altre riserve indisponibili</i>	0,00	0,00		
III		Risultato economico dell'esercizio	-87.915.503,68	-497.694.735,56	AIX	AIX
		<b>TOTALE PATRIMONIO NETTO (A)</b>	-103.564.333,24	-167.190.606,88		
		<b>B) FONDI PER RISCHI ED ONERI</b>				
	1	Per trattamento di quiescenza	0,00	0,00	B1	B1
	2	Per imposte	0,00	0,00	B2	B2
	3	Altri	334.974.133,49	337.160.381,87	B3	B3
		<b>TOTALE FONDI RISCHI ED ONERI (B)</b>	334.974.133,49	337.160.381,87		
		<b>C) TRATTAMENTO DI FINE RAPPORTO</b>	0,00	0,00	C	C
		<b>TOTALE T.F.R. (C)</b>	0,00	0,00		

**REGIONE MOLISE****STATO PATRIMONIALE - PASSIVO 2017**

Allegato n.10 - Rendiconto della gestione

		STATO PATRIMONIALE (PASSIVO)	2017	2016	riferimento art.2424 cc	riferimento DM 26/4/95
		<b>D) DEBITI (1)</b>				
	1	Debiti da finanziamento	307.048.118,74	394.975.334,74		
	a	<i>prestiti obbligazionari</i>	157.453.569,96	166.397.888,22	D1 e D2	D1
	b	<i>v/ altre amministrazioni pubbliche</i>	126.727.809,17	201.638.240,98		
	c	<i>verso banche e tesoriere</i>	1.208.829,80	2.390.083,62	D4	D3 e D4
	d	<i>verso altri finanziatori</i>	21.657.909,81	24.549.121,92	D5	
	2	Debiti verso fornitori	50.900.444,77	101.895.443,43	D7	D6
	3	Acconti	0,00	0,00	D6	D5
	4	Debiti per trasferimenti e contributi	265.610.027,31	347.435.257,70		
	a	<i>enti finanziati dal servizio sanitario nazionale</i>	0,00	0,00		
	b	<i>altre amministrazioni pubbliche</i>	245.216.597,43	345.909.254,71		
	c	<i>imprese controllate</i>	7.781.333,36	0,00	D9	D8
	d	<i>imprese partecipate</i>	0,00	0,00	D10	D9
	e	<i>altri soggetti</i>	12.612.096,52	1.526.002,99		
	5	Altri debiti	162.274.816,54	19.924.202,63	D12,D13,D14	D11,D12,D13
	a	<i>tributari</i>	7.428.027,44	1.113.616,32		
	b	<i>verso istituti di previdenza e sicurezza sociale</i>	0,00	816.167,89		
	c	<i>per attività svolta per c/terzi (2)</i>	0,00	0,00		
	d	<i>altri</i>	154.846.789,10	17.994.418,42		
<b>TOTALE DEBITI (D)</b>			<b>785.833.407,36</b>	<b>864.230.238,50</b>		
		<b>E) RATEI E RISCONTI E CONTRIBUTI AGLI INVESTIMENTI</b>				
I		Ratei passivi	0,00	0,00	E	E
II		Risconti passivi	0,00	0,00	E	E
	1	Contributi agli investimenti	0,00	0,00		
	a	<i>da altre amministrazioni pubbliche</i>	0,00	0,00		
	b	<i>da altri soggetti</i>	0,00	0,00		
	2	Concessioni pluriennali	0,00	0,00		
	3	Altri risconti passivi	0,00	0,00		
<b>TOTALE RATEI E RISCONTI (E)</b>			<b>0,00</b>	<b>0,00</b>		
<b>TOTALE DEL PASSIVO (A+B+C+D+E)</b>			<b>1.017.243.207,61</b>	<b>1.034.200.013,49</b>		

**REGIONE MOLISE****STATO PATRIMONIALE - PASSIVO 2017**

Allegato n.10 - Rendiconto della gestione

		STATO PATRIMONIALE (PASSIVO)	2017	2016	riferimento art.2424 cc	riferimento DM 26/4/95
<b>CONTI D'ORDINE</b>						
		1) Impegni su esercizi futuri	0,00	0,00		
		2) Beni di terzi in uso	0,00	0,00		
		3) Beni dati in uso a terzi	0,00	0,00		
		4) Garanzie prestate a amministrazioni pubbliche	0,00	0,00		
		5) Garanzie prestate a imprese controllate	0,00	0,00		
		6) Garanzie prestate a imprese partecipate	0,00	0,00		
		7) Garanzie prestate a altre imprese	0,00	0,00		
<b>TOTALE CONTI D'ORDINE</b>			<b>0,00</b>	<b>0,00</b>		

(1) con separata indicazione degli importi esigibili oltre l'esercizio successivo

(2) Non comprende i debiti derivanti dall'attività di sostituto di imposta. I debiti derivanti da tale attività sono considerati nelle voci 5 a) e b)

**REGIONE MOLISE**

# **RENDICONTO DEL BILANCIO - ESERCIZIO FINANZIARIO 2017**

**Indice**

Conto Economico *(All 10 - Conto ec)*

Atto: GIUNTA 2018/371 del 31-07-2018  
Servizio proponente: DP.A2.02.2A.01  
Copia Del Documento Firmato Digitalmente

**REGIONE MOLISE****CONTO ECONOMICO 2017**

Allegato n.10 - Rendiconto della gestione

CONTO ECONOMICO		2017	2016	riferimento art.2425 cc	riferimento DM 26/4/95
<b>A) COMPONENTI POSITIVI DELLA GESTIONE</b>					
1	Proventi da tributi	701.516.470,74	703.641.667,26		
2	Proventi da fondi perequativi	0,00	0,00		
3	Proventi da trasferimenti e contributi	340.455.894,24	378.210.448,46		
a	Proventi da trasferimenti correnti	204.887.798,52	315.802.062,28		A5c
b	Quota annuale di contributi agli investimenti	0,00	0,00		E20c
c	Contributi agli investimenti	135.568.095,72	62.408.386,18		
4	Ricavi delle vendite e prestazioni e proventi da servizi pubblici	1.905.436,65	1.424.835,92	A1	A1a
a	Proventi derivanti dalla gestione dei beni	958.327,14	1.107.617,70		
b	Ricavi della vendita di beni	39.187,94	80.182,38		
c	Ricavi e proventi dalla prestazione di servizi	907.921,57	237.035,84		
5	Variazioni nelle rimanenze di prodotti in corso di lavorazione, etc. (+/-)	0,00	0,00	A2	A2
6	Variazione dei lavori in corso su ordinazione	0,00	0,00	A3	A3
7	Incrementi di immobilizzazioni per lavori interni	0,00	0,00	A4	A4
8	Altri ricavi e proventi diversi	11.197.827,88	10.112.006,21	A5	A5 a e b
<b>TOTALE COMPONENTI POSITIVI DELLA GESTIONE (A)</b>		<b>1.055.075.629,51</b>	<b>1.093.388.957,85</b>		
<b>B) COMPONENTI NEGATIVI DELLA GESTIONE</b>					
9	Acquisto di materie prime e/o beni di consumo	260.129,05	1.891.160,61	B6	B6
10	Prestazioni di servizi	157.803.461,50	291.162.263,96	B7	B7
11	Utilizzo beni di terzi	881.721,23	2.035.678,46	B8	B8
12	Trasferimenti e contributi	822.385.564,09	986.053.639,87		
a	Trasferimenti correnti	644.720.389,04	860.640.027,16		
b	Contributi agli investimenti ad Amministrazioni pubb.	154.616.494,50	112.776.127,00		
c	Contributi agli investimenti ad altri soggetti	23.048.680,55	12.637.485,71		
13	Personale	36.392.464,53	37.921.099,15	B9	B9
14	Ammortamenti e svalutazioni	4.704.858,08	5.697.816,77	B10	B10
a	Ammortamenti di immobilizzazioni Immateriali	1.958.944,85	0,00	B10a	B10a
b	Ammortamenti di immobilizzazioni materiali	333.134,39	3.295.157,60	B10b	B10b
c	Altre svalutazioni delle immobilizzazioni	0,00	0,00	B10c	B10c
d	Svalutazione dei crediti	2.412.778,84	2.402.659,17	B10d	B10d
15	Variazioni nelle rimanenze di materie prime e/o beni di consumo (+/-)	0,00	0,00	B11	B11
16	Accantonamenti per rischi	5.163.539,25	1.939.328,85	B12	B12
17	Altri accantonamenti	0,00	2.130.127,33	B13	B13
18	Oneri diversi di gestione	18.204.818,27	3.354.323,34	B14	B14
<b>TOTALE COMPONENTI NEGATIVI DELLA GESTIONE (B)</b>		<b>1.045.796.556,00</b>	<b>1.332.185.438,34</b>		
<b>DIFFERENZA FRA COMP. POSITIVI E NEGATIVI DELLA GESTIONE (A-B)</b>		<b>9.279.073,51</b>	<b>-238.796.480,49</b>		



**REGIONE MOLISE****CONTO ECONOMICO 2017**

Allegato n.10 - Rendiconto della gestione

CONTO ECONOMICO		2017	2016	riferimento art.2425 cc	riferimento DM 26/4/95
<b>C) PROVENTI ED ONERI FINANZIARI</b>					
19	Proventi da partecipazioni	11.241.241,67	0,00	C15	C15
a	da società controllate	10.967.361,67	0,00		
b	da società partecipate	273.880,00	0,00		
c	da altri soggetti	0,00	0,00		
20	Altri proventi finanziari	262.060,65	215.800,63	C16	C16
	Totale proventi finanziari	11.503.302,32	215.800,63	C16	C16
21	Interessi ed altri oneri finanziari	19.513.437,16	16.280.127,55	C17	C17
a	Interessi passivi	16.281.237,12	16.280.127,55		
b	Altri oneri finanziari	3.232.200,04	0,00		
	Totale oneri finanziari	19.513.437,16	16.280.127,55		
<b>TOTALE PROVENTI ED ONERI FINANZIARI (C)</b>		<b>-8.010.134,84</b>	<b>-16.064.326,92</b>		
<b>D) RETTIFICHE DI VALORE ATTIVITA' FINANZIARIE</b>					
22	Rivalutazioni	0,00	0,00	D18	D18
23	Svalutazioni	0,00	0,00	D19	D19
<b>TOTALE RETTIFICHE (D)</b>		<b>0,00</b>	<b>0,00</b>		
<b>E) PROVENTI ED ONERI STRAORDINARI</b>					
24	Proventi straordinari	1.038.002,18	25.960.141,25	E20	E20
a	Proventi da permessi di costruire	0,00	0,00		
b	Proventi da trasferimenti in conto capitale	303.400,00	432.488,36		
c	Sopravvenienze attive e insussistenze del passivo	734.602,18	25.527.652,89		E20b
d	Plusvalenze patrimoniali	0,00	0,00		E20c
e	Altri proventi straordinari	0,00	0,00		
	Totale proventi straordinari	1.038.002,18	25.960.141,25		
25	Oneri straordinari	87.606.515,11	268.364.588,56	E21	E21
a	Trasferimenti in conto capitale	1.530,00	133.350,66		
b	Sopravvenienze passive e insussistenze dell'attivo	87.130.684,14	263.259.191,88		E21b
c	Minusvalenze patrimoniali	0,00	0,00		E21a
d	Altri oneri straordinari	474.300,97	4.972.046,02		E21d
	Totale oneri straordinari	87.606.515,11	268.364.588,56		E21d
<b>TOTALE PROVENTI ED ONERI STRAORDINARI (E)</b>		<b>-86.568.512,93</b>	<b>-242.404.447,31</b>		
<b>RISULTATO PRIMA DELLE IMPOSTE (A-B+C+D+E)</b>		<b>-85.299.574,26</b>	<b>-497.265.254,72</b>		
26	Imposte	2.615.929,42	429.480,84	E22	E22
27	<b>RISULTATO DELL'ESERCIZIO</b>	<b>-87.915.503,68</b>	<b>497.694.735,56</b>	<b>E23</b>	<b>E23</b>

REGIONE MOLISE						
Allegato n.10 - Rendiconto della gestione						
QUADRO GENERALE RIASSUNTIVO						
ENTRATE	ACCERTAMENTI	INCASSI	SPESE	IMPEGNI	PAGAMENTI	
Fondo di cassa all'inizio dell'esercizio		250.933.842,50				
Utilizzo avanzo di amministrazione	358.325.814,89		Disavanzo di amministrazione	19.431.354,93		
<i>di cui Utilizzo Fondo anticipazioni di liquidità (DL 35/2013 e successive modifiche e rifinanziamenti) (solo regioni)</i>	323.430.525,37					
Fondo pluriennale vincolato di parte corrente (1)	5.910.850,36					
Fondo pluriennale vincolato in c/capitale (1)	113.526.396,14					
<b>Titolo 1 - ENTRATE CORRENTI DI NATURA TRIBUTARIA, CONTRIBUTIVA E PEREQUATIVA</b>	701.516.470,74	664.090.244,46	<b>Titolo 1 - Spese correnti</b>	882.466.233,67	1.007.867.734,51	
<b>Titolo 2 - TRASFERIMENTI CORRENTI</b>	204.887.798,52	237.368.400,65	Fondo pluriennale vincolato di parte corrente (2)	2.223.664,22		
<b>Titolo 3 - ENTRATE EXTRATRIBUTARIE</b>	6.090.810,05	7.871.130,57	<b>Titolo 2 - Spese in conto capitale</b>	179.625.455,24	154.444.165,29	
<b>Titolo 4 - ENTRATE IN CONTO CAPITALE</b>	135.930.991,97	128.886.471,53	Fondo pluriennale vincolato in c/capitale (2)	52.254.145,59		
<b>Titolo 5 - Entrate da riduzione di attività finanziarie</b>	2.217.140,96	2.098.389,88	<b>Titolo 3 - Spese per incremento attività finanziarie</b>	5.821.799,16	5.821.799,16	
			Fondo pluriennale vincolato per attività finanziarie (2)	-		
Totale entrate finali	1.050.643.212,24	1.040.314.637,09	Totale spese finali	1.122.391.297,88	1.168.133.698,96	
<b>Titolo 6 - ACCENSIONE DI PRESTITI</b>	-	-	<b>Titolo 4 - Rimborso Prestiti</b>	25.012.005,03	25.012.005,03	
			<i>di cui Fondo anticipazioni di liquidità (DL 35/2013 e successive modifiche e rifinanziamenti) (solo regioni)</i>	9.595.752,65	9.595.752,65	
<b>Titolo 7 - ANTICIPAZIONI DA ISTITUTO TESORIERE / CASSIERE</b>	-	-	<b>Titolo 5 - Chiusura Anticipazioni ricevute da istituto tesoriere/cassiere</b>	-	-	
<b>Titolo 9 - ENTRATE PER CONTO TERZI E PARTITE DI GIRO</b>	119.844.776,72	110.974.634,46	<b>Titolo 7 - Uscite per conto terzi e partite di giro</b>	119.844.776,72	81.975.839,72	
Totale entrate dell'esercizio	1.170.487.988,96	1.151.289.271,55	Totale spese dell'esercizio	1.267.248.079,63	1.275.121.543,71	
Totale complessivo ENTRATE	1.648.251.050,35	1.402.223.114,05	Totale complessivo SPESE	1.286.679.434,56	1.275.121.543,71	
Disavanzo dell'esercizio	-	-	Avanzo di competenza/fondo di cassa	361.571.615,79	127.101.570,34	
Totale a pareggio	1.648.251.050,35	1.402.223.114,05	Totale a pareggio	1.648.251.050,35	1.402.223.114,05	

(1) Indicare l'importo iscritto in entrata del conto del bilancio alla corrispondente voce riguardante il fondo pluriennale vincolato.

(2) Indicare l'importo complessivo delle voci relative al corrispondente fondo pluriennale vincolato risultante in spesa del conto del bilancio.

REGIONE MOLISE

Allegato n.10 - Rendiconto della gestione

## EQUILIBRI DI BILANCIO

EQUILIBRI DI BILANCIO		COMPETENZA (ACCERTAMENTI E IMPEGNI IMPUTATI ALL'ESERCIZIO)
Utilizzo risultato di amministrazione destinata al finanziamento delle spese correnti e al rimborso di prestiti	(+)	338.325.814,89
Ripiano disavanzo di amministrazione esercizio precedente (1)	(-)	19.431.354,93
Fondo pluriennale vincolato per spese correnti iscritto in entrata	(+)	5.910.850,36
Entrate titoli 1-2-3	(+)	912.495.079,31
Entrate in conto capitale per Contributi agli investimenti direttamente destinati al rimborso dei prestiti da amministrazioni pubbliche (2)	(+)	20.000,00
Entrate Titolo 4.03 - Altri trasferimenti in conto capitale	(+)	303.400,00
Entrate in c/capitale destinate all'estinzione anticipata di prestiti (3)	(+)	-
Entrate per accensioni di prestiti destinate all'estinzione anticipata di prestiti	(+)	-
Entrate di parte capitale destinate a spese correnti in base a specifiche disposizioni di legge o dei principi contabili	(+)	-
Spese correnti	(-)	882.466.233,67
Fondo pluriennale vincolato di parte corrente (di spesa) (4)	(-)	2.223.664,22
Spese Titolo 2.04 - Altri trasferimenti in conto capitale	(-)	87.961,88
Variazioni di attività finanziarie se negativo (5)	(-)	1.637.500,00
Rimborso prestiti	(-)	25.012.005,03
- di cui Fondo anticipazioni di liquidità (DL 35/2013 e successive modifiche e rifinanziamenti)		9.595.752,65
- di cui per estinzione anticipata di prestiti		-
<b>A) Equilibrio di parte corrente</b>		<b>326.196.424,83</b>
Utilizzo risultato di amministrazione per il finanziamento di spese d'investimento	(+)	20.000.000,00
Fondo pluriennale vincolato per spese in conto capitale iscritto in entrata	(+)	113.526.396,14
Entrate in conto capitale (titolo 4)	(+)	135.930.991,97
Entrate Titolo 5.01.01 - Alienazioni di partecipazioni	(+)	-
Entrate per accensioni di prestiti (titolo 6)	(+)	-
Entrate in conto capitale per Contributi agli investimenti direttamente destinati al rimborso dei prestiti da amministrazioni pubbliche (2)	(-)	20.000,00
Entrate in c/capitale destinate all'estinzione anticipata di prestiti (3)	(-)	-
Entrate di parte capitale destinate a spese correnti in base a specifiche disposizioni di legge o dei principi contabili	(-)	-
Entrate per accensioni di prestiti destinate all'estinzione anticipata di prestiti	(-)	-
Entrate Titolo 4.03 - Altri trasferimenti in conto capitale	(-)	303.400,00
Spese in conto capitale	(-)	179.625.455,24
Fondo pluriennale vincolato in c/capitale (di spesa) (4)	(-)	52.254.145,59
Spese Titolo 2.04 - Altri trasferimenti in conto capitale	(+)	87.961,88
Spese Titolo 3.01.01 - Acquisizioni di partecipazioni e conferimenti di capitale	(-)	1.967.158,20
Disavanzo pregresso derivante da debito autorizzato e non contratto	(-)	-
Variazioni di attività finanziarie (se positivo) (5)	(+)	-
<b>B) Equilibrio di parte capitale</b>		<b>35.375.190,96</b>
Utilizzo risultato di amministrazione per l'incremento di attività finanziarie (6)	(+)	-
Entrate titolo 5.00 - Riduzioni attività finanziarie	(+)	2.217.140,96
Spese titolo 3.00 - Incremento attività finanziarie	(-)	5.821.799,16
Entrate Titolo 5.01.01 - Alienazioni di partecipazioni	(-)	-
Spese Titolo 3.01.01 - Acquisizioni di partecipazioni e conferimenti di capitale	(+)	1.967.158,20
<b>C) Variazioni attività finanziaria</b>		<b>(1.637.500,00)</b>
<b>EQUILIBRIO FINALE (D= A+B)</b>		<b>361.571.615,79</b>
<b>Saldo corrente ai fini della copertura degli investimenti pluriennali delle Regioni a statuto ordinario</b>		
<b>A) Equilibrio di parte corrente</b>		
Utilizzo risultato di amministrazione destinato al finanziamento di spese correnti e al rimborso di prestiti	(-)	-
Entrate non ricorrenti che non hanno dato copertura a impegni	(-)	-
Fondo pluriennale vincolato per spese correnti iscritto in entrata al netto delle componenti non vincolate derivanti dal riaccertamento ordinario	(-)	-
Entrate titoli 1-2-3 non sanitarie con specifico vincolo di destinazione	(-)	-
Entrate titoli 1-2-3 destinate al finanziamento del SSN	(-)	-
Spese correnti non sanitarie finanziate da entrate con specifico vincolo di destinazione (7)	(+)	-
Fondo pluriennale vincolato di parte corrente (di spesa) al netto delle componenti non vincolate derivanti dal riaccertamento ordinario	(+)	-
Spese correnti finanziate da entrate destinate al SSN	(+)	-
<b>Equilibrio di parte corrente ai fini della copertura degli investimenti pluriennali</b>		
<b>Saldo corrente ai fini della copertura degli investimenti pluriennali delle Autonomie speciali</b>		
<b>A) Equilibrio di parte corrente</b>		
Utilizzo risultato di amministrazione destinato al finanziamento di spese correnti e al rimborso di prestiti	(-)	-
Entrate non ricorrenti che non hanno dato copertura a impegni	(-)	-
<b>Equilibrio di parte corrente ai fini della copertura degli investimenti pluriennali</b>		
(1) Escluso il disavanzo derivante dal debito autorizzato e non contratto.		
(2) Corrispondono alle entrate in conto capitale relative ai soli contributi agli investimenti destinati al rimborso prestiti corrispondenti alla voce del piano dei conti finanziario con codifica E.4.02.06.00.000.		
(3) Il corrispettivo della cessione di beni immobili può essere destinato all'estinzione anticipata di prestiti - principio applicato della contabilità finanziaria 3.13.		
(4) Indicare l'importo dello stanziamento definitivo. (5) Indicare l'importo della lettera C).		
(6) Nel rispetto delle priorità previste dall'ordinamento.		
(7) Le spese correnti finanziate da entrate con specifico vincolo di destinazione comprendono quelle finanziate da entrate vincolate accertate nell'esercizio e da FPV d'entrata.		

Atto: GIUNTA 2018/429 del 03-09-2018  
 Servizio proponente: DP.A2.03.2A.01  
 Copia Del Documento Firmato Digitalmente

**REGIONE MOLISE**

# **RENDICONTO DEL BILANCIO - ESERCIZIO FINANZIARIO 2017**

**Indice**

Composizione per missioni e programmi del fondo pluriennale vincolato dell'esercizio 2017 di riferimento del bilancio *(All 10 - all b) FPV)*

**REGIONE MOLISE****COMPOSIZIONE PER MISSIONI E PROGRAMMI DEL FONDO PLURIENNALE VINCOLATO DELL'ESERCIZIO 2017 DI RIFERIMENTO DEL BILANCIO 2017**

Allegato b) al Rendiconto - Fondo pluriennale vincolato

MISSIONI E PROGRAMMI	Fondo pluriennale vincolato al 31 dicembre dell'esercizio 2016	Spese impegnate negli esercizi precedenti e imputate all'esercizio 2017 e coperte dal fondo pluriennale vincolato	Riaccertamento degli impegni di cui alla lettera b) effettuata nel corso dell'esercizio 2017 (cd. economie di impegno)	Riaccertamento degli impegni di cui alla lettera b) effettuata nel corso dell'esercizio 2017 (cd. economie di impegno)	Riaccertamento degli impegni di cui alla lettera b) effettuata nel corso dell'esercizio 2017 (cd. economie di impegno) su impegni pluriennali finanziati dal FPV e imputati agli esercizi successivi al 2017	Quota del fondo pluriennale vincolato al 31 dicembre dell'esercizio 2016 rinviata all'esercizio 2018 e successivi	Spese impegnate nell'esercizio 2017 con imputazione all'esercizio 2018 e coperte dal fondo pluriennale vincolato	Spese impegnate nell'esercizio 2017 con imputazione all'esercizio 2019 e coperte dal fondo pluriennale vincolato	Spese impegnate nell'esercizio 2017 con imputazione a esercizi successivi a quelli considerati nel bilancio pluriennale e coperte dal fondo pluriennale vincolato	Fondo pluriennale vincolato al 31 dicembre dell'esercizio 2017
	(a)	(b)	(x)	(y)	(c) = (a)-(b)-(x)-(y)	(d)	(e)	(f)	(g) = (c)+(d)+(e)+(f)	
<b>01 MISSIONE 1 - SERVIZI ISTITUZIONALI E GENERALI , DI GESTIONE</b>										
01 Organi istituzionali	9.912,74	8.376,87	1.535,87	-	-	11.423,34	-	-	11.423,34	
02 Segreteria generale	-	-	-	-	-	-	-	-	-	
03 Gestione economica , finanziaria, programmazione , provveditorato	4.536,61	3.278,45	1.258,16	-	-	12.818,15	-	-	12.818,15	
04 Gestione delle Entrate tributarie e servizi fiscali	-	-	-	-	-	-	-	-	-	
05 gestione dei beni demaniali e patrimoniali	500,00	-	500,00	-	-	217.996,67	-	-	217.996,67	
06 Ufficio Tecnico	-	-	-	-	-	-	-	-	-	
07 Elezioni e consultazioni popolari - Anagrafe e stato civile	-	-	-	-	-	-	-	-	-	
08 Statistica e Sistemi informativi	38.650,61	35.212,59	409,62	-	3.028,40	193.189,47	-	-	196.217,87	
09 Assistenza tecnico amministrativa agli Enti Locali	-	-	-	-	-	-	-	-	-	
10 Risorse Umane	-	-	-	-	-	-	-	-	-	
11 Altri Servizi Generali	-	-	-	-	-	131.208,70	-	-	131.208,70	
12 Politica regionale unitaria per i servizi istituzionali, generali e di gestione	9.400.737,64	4.378.653,18	323.468,08	-	4.698.616,38	36.397,70	-	-	4.735.014,08	
<b>TOTALE MISSIONE 1 - SERVIZI ISTITUZIONALI E GENERALI , DI GESTIONE</b>	<b>9.454.337,60</b>	<b>4.425.521,09</b>	<b>327.171,73</b>	<b>-</b>	<b>4.701.644,78</b>	<b>603.034,03</b>	<b>-</b>	<b>-</b>	<b>5.304.678,81</b>	



**REGIONE MOLISE****COMPOSIZIONE PER MISSIONI E PROGRAMMI DEL FONDO PLURIENNALE VINCOLATO DELL'ESERCIZIO 2017 DI RIFERIMENTO DEL BILANCIO 2017**

Allegato b) al Rendiconto - Fondo pluriennale vincolato

MISSIONI E PROGRAMMI	Fondo pluriennale vincolato al 31 dicembre dell'esercizio 2016	Spese impegnate negli esercizi precedenti e imputate all'esercizio 2017 e coperte dal fondo pluriennale vincolato	Riaccertamento degli impegni di cui alla lettera b) effettuata nel corso dell'esercizio 2017 (cd. economie di impegno)	Riaccertamento degli impegni di cui alla lettera b) effettuata nel corso dell'esercizio 2017 (cd. economie di impegno)	Riaccertamento degli impegni di cui alla lettera b) effettuata nel corso dell'esercizio 2017 (cd. economie di impegno) su impegni pluriennali finanziati dal FPV e imputati agli esercizi successivi al 2017	Quota del fondo pluriennale vincolato al 31 dicembre dell'esercizio 2016 rinviata all'esercizio 2018 e successivi	Spese impegnate nell'esercizio 2017 con imputazione all'esercizio 2018 e coperte dal fondo pluriennale vincolato	Spese impegnate nell'esercizio 2017 con imputazione all'esercizio 2019 e coperte dal fondo pluriennale vincolato	Spese impegnate nell'esercizio 2017 con imputazione a esercizi successivi a quelli considerati nel bilancio pluriennale e coperte dal fondo pluriennale vincolato	Fondo pluriennale vincolato al 31 dicembre dell'esercizio 2017
	(a)	(b)	(x)	(y)	(c) = (a)-(b)-(x)-(y)	(d)	(e)	(f)	(g) = (c)+(d)+(e)+(f)	
<b>02 MISSIONE 2 - GIUSTIZIA</b>										
01 Uffici Giudiziari	-	-	-	-	-	-	-	-	-	
02 Casa circondariale e altri servizi	-	-	-	-	-	-	-	-	-	
03 Politica regionale unitaria per la giustizia	-	-	-	-	-	-	-	-	-	
<b>TOTALE MISSIONE 2 - GIUSTIZIA</b>	-	-	-	-	-	-	-	-	-	

**REGIONE MOLISE****COMPOSIZIONE PER MISSIONI E PROGRAMMI DEL FONDO PLURIENNALE VINCOLATO DELL'ESERCIZIO 2017 DI RIFERIMENTO DEL BILANCIO 2017**

Allegato b) al Rendiconto - Fondo pluriennale vincolato

MISSIONI E PROGRAMMI	Fondo pluriennale vincolato al 31 dicembre dell'esercizio 2016	Spese impegnate negli esercizi precedenti e imputate all'esercizio 2017 e coperte dal fondo pluriennale vincolato	Riaccertamento degli impegni di cui alla lettera b) effettuata nel corso dell'esercizio 2017 (cd. economie di impegno)	Riaccertamento degli impegni di cui alla lettera b) effettuata nel corso dell'esercizio 2017 (cd. economie di impegno)	Riaccertamento degli impegni di cui alla lettera b) effettuata nel corso dell'esercizio 2017 (cd. economie di impegno) su impegni pluriennali finanziati dal FPV e imputati agli esercizi successivi al 2017	Quota del fondo pluriennale vincolato al 31 dicembre dell'esercizio 2016 rinviata all'esercizio 2018 e successivi	Spese impegnate nell'esercizio 2017 con imputazione all'esercizio 2018 e coperte dal fondo pluriennale vincolato	Spese impegnate nell'esercizio 2017 con imputazione all'esercizio 2019 e coperte dal fondo pluriennale vincolato	Spese impegnate nell'esercizio 2017 con imputazione a esercizi successivi a quelli considerati nel bilancio pluriennale e coperte dal fondo pluriennale vincolato	Fondo pluriennale vincolato al 31 dicembre dell'esercizio 2017
	(a)	(b)	(x)	(y)	(c) = (a)-(b)-(x)-(y)	(d)	(e)	(f)	(g) = (c)+(d)+(e)+(f)	
<b>03 MISSIONE 3 - ORDINE PUBBLICO E SICUREZZA</b>										
01 Polizia Locale e amministrativa	1.954.415,63	448.132,09	1.127.075,21	-	379.208,33	-	-	-	379.208,33	
02 Sistema integrato di sicurezza urbana	-	-	-	-	-	-	-	-	-	
03 Politica regionale unitaria per l'ordine pubblico e la sicurezza	-	-	-	-	-	-	-	-	-	
<b>TOTALE MISSIONE 3 - ORDINE PUBBLICO E SICUREZZA</b>	<b>1.954.415,63</b>	<b>448.132,09</b>	<b>1.127.075,21</b>	<b>-</b>	<b>379.208,33</b>	<b>-</b>	<b>-</b>	<b>-</b>	<b>379.208,33</b>	

**REGIONE MOLISE****COMPOSIZIONE PER MISSIONI E PROGRAMMI DEL FONDO PLURIENNALE VINCOLATO DELL'ESERCIZIO 2017 DI RIFERIMENTO DEL BILANCIO 2017**

Allegato b) al Rendiconto - Fondo pluriennale vincolato

MISSIONI E PROGRAMMI	Fondo pluriennale vincolato al 31 dicembre dell'esercizio 2016	Spese impegnate negli esercizi precedenti e imputate all'esercizio 2017 e coperte dal fondo pluriennale vincolato	Riaccertamento degli impegni di cui alla lettera b) effettuata nel corso dell'esercizio 2017 (cd. economie di impegno)	Riaccertamento degli impegni di cui alla lettera b) effettuata nel corso dell'esercizio 2017 (cd. economie di impegno)	Riaccertamento degli impegni di cui alla lettera b) effettuata nel corso dell'esercizio 2017 (cd. economie di impegno) su impegni pluriennali finanziati dal FPV e imputati agli esercizi successivi al 2017	Quota del fondo pluriennale vincolato al 31 dicembre dell'esercizio 2016 rinviata all'esercizio 2018 e successivi	Spese impegnate nell'esercizio 2017 con imputazione all'esercizio 2018 e coperte dal fondo pluriennale vincolato	Spese impegnate nell'esercizio 2017 con imputazione all'esercizio 2019 e coperte dal fondo pluriennale vincolato	Spese impegnate nell'esercizio 2017 con imputazione a esercizi successivi a quelli considerati nel bilancio pluriennale e coperte dal fondo pluriennale vincolato	Fondo pluriennale vincolato al 31 dicembre dell'esercizio 2017
	(a)	(b)	(x)	(y)	(c) = (a)-(b)-(x)-(y)	(d)	(e)	(f)	(g) = (c)+(d)+(e)+(f)	
<b>04 MISSIONE 4 - ISTRUZIONE E DIRITTO ALLO STUDIO</b>										
01 Istruzione prescolastica	-	-	-	-	-	5.000,08	-	-	5.000,08	
02 Altri ordini di istruzione non universitaria	1.209.614,31	1.003.904,30	-	-	205.710,01	-	-	-	205.710,01	
03 Edilizia scolastica	26.792,88	20.948,35	5.844,53	-	-	-	-	-	-	
04 Istruzione Universitaria	793.067,24	793.067,24	-	-	-	354.004,00	-	-	354.004,00	
05 Istruzione tecnica superiore	-	-	-	-	-	-	-	-	-	
06 Servizi ausiliari all'istruzione	-	-	-	-	-	-	-	-	-	
07 Diritto allo studio	-	-	-	-	-	-	-	-	-	
08 Politica regionale unitaria per l'istruzione e il diritto allo studio	5.816.311,45	1.000.881,35	323.270,18	-	4.492.159,92	3.617.257,03	-	-	8.109.416,95	
<b>TOTALE MISSIONE 4 - ISTRUZIONE E DIRITTO ALLO STUDIO</b>	<b>7.845.785,88</b>	<b>2.818.801,24</b>	<b>329.114,71</b>	<b>-</b>	<b>4.697.869,93</b>	<b>3.976.261,11</b>	<b>-</b>	<b>-</b>	<b>8.674.131,04</b>	

**REGIONE MOLISE****COMPOSIZIONE PER MISSIONI E PROGRAMMI DEL FONDO PLURIENNALE VINCOLATO DELL'ESERCIZIO 2017 DI RIFERIMENTO DEL BILANCIO 2017**

Allegato b) al Rendiconto - Fondo pluriennale vincolato

MISSIONI E PROGRAMMI	Fondo pluriennale vincolato al 31 dicembre dell'esercizio 2016	Spese impegnate negli esercizi precedenti e imputate all'esercizio 2017 e coperte dal fondo pluriennale vincolato	Riaccertamento degli impegni di cui alla lettera b) effettuata nel corso dell'esercizio 2017 (cd. economie di impegno)	Riaccertamento degli impegni di cui alla lettera b) effettuata nel corso dell'esercizio 2017 (cd. economie di impegno)	Riaccertamento degli impegni di cui alla lettera b) effettuata nel corso dell'esercizio 2017 (cd. economie di impegno) su impegni pluriennali finanziati dal FPV e imputati agli esercizi successivi al 2017	Quota del fondo pluriennale vincolato al 31 dicembre dell'esercizio 2016 rinviata all'esercizio 2018 e successivi	Spese impegnate nell'esercizio 2017 con imputazione all'esercizio 2018 e coperte dal fondo pluriennale vincolato	Spese impegnate nell'esercizio 2017 con imputazione all'esercizio 2019 e coperte dal fondo pluriennale vincolato	Spese impegnate nell'esercizio 2017 con imputazione a esercizi successivi a quelli considerati nel bilancio pluriennale e coperte dal fondo pluriennale vincolato	Fondo pluriennale vincolato al 31 dicembre dell'esercizio 2017
	(a)	(b)	(x)	(y)	(c) = (a)-(b)-(x)-(y)	(d)	(e)	(f)	(g) = (c)+(d)+(e)+(f)	
<b>05 MISSIONE 5 - TUTELA E VALORIZZAZIONE DEI BENI ED ATTIVITA' CULTURALI</b>										
01 Valorizzazione dei beni di interesse storico.	74.486,63	66.651,63	7.835,00	-	-	-	-	-	-	
02 Attività culturali e interventi diversi nel settore culturale	21.321,50	19.174,50	2.147,00	-	-	122.535,00	-	-	122.535,00	
03 Politica regionale unitaria per la tutela dei beni e delle attività culturali	229.743,05	220.012,00	-	-	9.731,05	728.302,82	-	-	738.033,87	
<b>TOTALE MISSIONE 5 - TUTELA E VALORIZZAZIONE DEI BENI ED ATTIVITA' CULTURALI</b>	<b>325.551,18</b>	<b>305.838,13</b>	<b>9.982,00</b>	<b>-</b>	<b>9.731,05</b>	<b>850.837,82</b>	<b>-</b>	<b>-</b>	<b>860.568,87</b>	

**REGIONE MOLISE****COMPOSIZIONE PER MISSIONI E PROGRAMMI DEL FONDO PLURIENNALE VINCOLATO DELL'ESERCIZIO 2017 DI RIFERIMENTO DEL BILANCIO 2017**

Allegato b) al Rendiconto - Fondo pluriennale vincolato

MISSIONI E PROGRAMMI	Fondo pluriennale vincolato al 31 dicembre dell'esercizio 2016	Spese impegnate negli esercizi precedenti e imputate all'esercizio 2017 e coperte dal fondo pluriennale vincolato	Riaccertamento degli impegni di cui alla lettera b) effettuata nel corso dell'esercizio 2017 (cd. economie di impegno)	Riaccertamento degli impegni di cui alla lettera b) effettuata nel corso dell'esercizio 2017 (cd. economie di impegno)	Riaccertamento degli impegni di cui alla lettera b) effettuata nel corso dell'esercizio 2017 (cd. economie di impegno) su impegni pluriennali finanziati dal FPV e imputati agli esercizi successivi al 2017	Quota del fondo pluriennale vincolato al 31 dicembre dell'esercizio 2016 rinviata all'esercizio 2018 e successivi	Spese impegnate nell'esercizio 2017 con imputazione all'esercizio 2018 e coperte dal fondo pluriennale vincolato	Spese impegnate nell'esercizio 2017 con imputazione all'esercizio 2019 e coperte dal fondo pluriennale vincolato	Spese impegnate nell'esercizio 2017 con imputazione a esercizi successivi a quelli considerati nel bilancio pluriennale e coperte dal fondo pluriennale vincolato	Fondo pluriennale vincolato al 31 dicembre dell'esercizio 2017
	(a)	(b)	(x)	(y)	(c) = (a)-(b)-(x)-(y)	(d)	(e)	(f)	(g) = (c)+(d)+(e)+(f)	
<b>06 MISSIONE 6 - POLITICHE GIOVANILI , SPORT E TEMPO LIBERO</b>										
01 Sport e tempo libero	521.131,57	318.363,24	114.412,50	-	88.355,83	7.415,24	-	-	95.771,07	
02 Giovani	-	-	-	-	-	-	-	-	-	
03 Politica regionale unitaria per i giovani, lo sport e il tempo libero	-	-	-	-	-	-	-	-	-	
<b>TOTALE MISSIONE 6 - POLITICHE GIOVANILI , SPORT E TEMPO LIBERO</b>	<b>521.131,57</b>	<b>318.363,24</b>	<b>114.412,50</b>	<b>-</b>	<b>88.355,83</b>	<b>7.415,24</b>	<b>-</b>	<b>-</b>	<b>95.771,07</b>	



**REGIONE MOLISE****COMPOSIZIONE PER MISSIONI E PROGRAMMI DEL FONDO PLURIENNALE VINCOLATO DELL'ESERCIZIO 2017 DI RIFERIMENTO DEL BILANCIO 2017**

Allegato b) al Rendiconto - Fondo pluriennale vincolato

MISSIONI E PROGRAMMI	Fondo pluriennale vincolato al 31 dicembre dell'esercizio 2016	Spese impegnate negli esercizi precedenti e imputate all'esercizio 2017 e coperte dal fondo pluriennale vincolato	Riaccertamento degli impegni di cui alla lettera b) effettuata nel corso dell'esercizio 2017 (cd. economie di impegno)	Riaccertamento degli impegni di cui alla lettera b) effettuata nel corso dell'esercizio 2017 (cd. economie di impegno)	Riaccertamento degli impegni di cui alla lettera b) effettuata nel corso dell'esercizio 2017 (cd. economie di impegno) su impegni pluriennali finanziati dal FPV e imputati agli esercizi successivi al 2017	Quota del fondo pluriennale vincolato al 31 dicembre dell'esercizio 2016 rinviata all'esercizio 2018 e successivi	Spese impegnate nell'esercizio 2017 con imputazione all'esercizio 2018 e coperte dal fondo pluriennale vincolato	Spese impegnate nell'esercizio 2017 con imputazione all'esercizio 2019 e coperte dal fondo pluriennale vincolato	Spese impegnate nell'esercizio 2017 con imputazione a esercizi successivi a quelli considerati nel bilancio pluriennale e coperte dal fondo pluriennale vincolato	Fondo pluriennale vincolato al 31 dicembre dell'esercizio 2017
	(a)	(b)	(x)	(y)	(c) = (a)-(b)-(x)-(y)	(d)	(e)	(f)	(g) = (c)+(d)+(e)+(f)	
<b>07 MISSIONE 7 - TURISMO</b>										
01 Sviluppo e valorizzazione del turismo	969.978,46	389.639,31	94.603,67	-	485.735,48	16,62	-	-	485.752,10	
02 Politica regionale unitaria per il turismo	-	-	-	-	-	-	-	-	-	
<b>TOTALE MISSIONE 7 - TURISMO</b>	<b>969.978,46</b>	<b>389.639,31</b>	<b>94.603,67</b>	<b>-</b>	<b>485.735,48</b>	<b>16,62</b>	<b>-</b>	<b>-</b>	<b>485.752,10</b>	

**REGIONE MOLISE****COMPOSIZIONE PER MISSIONI E PROGRAMMI DEL FONDO PLURIENNALE VINCOLATO DELL'ESERCIZIO 2017 DI RIFERIMENTO DEL BILANCIO 2017**

Allegato b) al Rendiconto - Fondo pluriennale vincolato

MISSIONI E PROGRAMMI	Fondo pluriennale vincolato al 31 dicembre dell'esercizio 2016	Spese impegnate negli esercizi precedenti e imputate all'esercizio 2017 e coperte dal fondo pluriennale vincolato	Riaccertamento degli impegni di cui alla lettera b) effettuata nel corso dell'esercizio 2017 (cd. economie di impegno)	Riaccertamento degli impegni di cui alla lettera b) effettuata nel corso dell'esercizio 2017 (cd. economie di impegno)	Riaccertamento degli impegni di cui alla lettera b) effettuata nel corso dell'esercizio 2017 (cd. economie di impegno) su impegni pluriennali finanziati dal FPV e imputati agli esercizi successivi al 2017	Quota del fondo pluriennale vincolato al 31 dicembre dell'esercizio 2016 rinviata all'esercizio 2018 e successivi	Spese impegnate nell'esercizio 2017 con imputazione all'esercizio 2018 e coperte dal fondo pluriennale vincolato	Spese impegnate nell'esercizio 2017 con imputazione all'esercizio 2019 e coperte dal fondo pluriennale vincolato	Spese impegnate nell'esercizio 2017 con imputazione a esercizi successivi a quelli considerati nel bilancio pluriennale e coperte dal fondo pluriennale vincolato	Fondo pluriennale vincolato al 31 dicembre dell'esercizio 2017
	(a)	(b)	(x)	(y)	(c) = (a)-(b)-(x)-(y)	(d)	(e)	(f)	(g) = (c)+(d)+(e)+(f)	
<b>08 MISSIONE 8 - ASSETTO DEL TERRITORIO ED EDILIZIA ABITATIVA</b>										
01 Urbanistica e assetto del territorio	-	-	-	-	-	-	-	-	-	
02 Edilizia residenziale pubblica e locale e piani di edilizia economico-popolare	4.695.730,77	2.024.882,85	146.975,72	-	2.523.872,20	-	-	-	2.523.872,20	
03 Politica regionale unitaria per l'assetto del territorio e l'edilizia abitativa	2.346,14	2.346,14	-	-	-	-	-	-	-	
<b>TOTALE MISSIONE 8 - ASSETTO DEL TERRITORIO ED EDILIZIA ABITATIVA</b>	<b>4.698.076,91</b>	<b>2.027.228,99</b>	<b>146.975,72</b>	<b>-</b>	<b>2.523.872,20</b>	<b>-</b>	<b>-</b>	<b>-</b>	<b>2.523.872,20</b>	

**REGIONE MOLISE****COMPOSIZIONE PER MISSIONI E PROGRAMMI DEL FONDO PLURIENNALE VINCOLATO DELL'ESERCIZIO 2017 DI RIFERIMENTO DEL BILANCIO 2017**

Allegato b) al Rendiconto - Fondo pluriennale vincolato

MISSIONI E PROGRAMMI	Fondo pluriennale vincolato al 31 dicembre dell'esercizio 2016	Spese impegnate negli esercizi precedenti e imputate all'esercizio 2017 e coperte dal fondo pluriennale vincolato	Riaccertamento degli impegni di cui alla lettera b) effettuata nel corso dell'esercizio 2017 (cd. economie di impegno)	Riaccertamento degli impegni di cui alla lettera b) effettuata nel corso dell'esercizio 2017 (cd. economie di impegno) su impegni pluriennali finanziati dal FPV e imputati agli esercizi successivi al 2017	Quota del fondo pluriennale vincolato al 31 dicembre dell'esercizio 2016 rinviata all'esercizio 2018 e successivi	Spese impegnate nell'esercizio 2017 con imputazione all'esercizio 2018 e coperte dal fondo pluriennale vincolato	Spese impegnate nell'esercizio 2017 con imputazione all'esercizio 2019 e coperte dal fondo pluriennale vincolato	Spese impegnate nell'esercizio 2017 con imputazione a esercizi successivi a quelli considerati nel bilancio pluriennale e coperte dal fondo pluriennale vincolato	Fondo pluriennale vincolato al 31 dicembre dell'esercizio 2017
	(a)	(b)	(x)	(y)	(c) = (a)-(b)-(x)-(y)	(d)	(e)	(f)	(g) = (c)+(d)+(e)+(f)
<b>MISSIONE 9 - SVILUPPO SOSTENIBILE E TUTELA DEL TERRITORIO E DELL'AMBIENTE</b>									
01 Difesa del suolo	714.940,92	71.752,60	53.986,99	-	589.201,33	107,45	-	-	589.308,78
02 Tutela, valorizzazione e recupero ambientale	110.595,94	28.554,55	15.482,51	-	66.558,88	55.516,46	-	-	122.075,34
03 Rifiuti	2.282.469,58	368.352,70	13.516,62	-	1.900.600,26	-	-	-	1.900.600,26
04 Servizio idrico integrato	1.873.008,90	1.163.409,60	93.202,07	-	616.397,23	-	-	-	616.397,23
05 Aree protette, parchi naturali, protezione naturalistica e forestazione	558.518,72	294.592,66	25.308,17	-	238.617,89	-	-	-	238.617,89
06 Tutela e valorizzazione delle risorse idriche	-	-	-	-	-	-	-	-	-
07 Sviluppo sostenibile territorio montano piccoli Comuni	120.468,39	108.421,55	-	-	12.046,84	-	-	-	12.046,84
08 Qualità dell'aria e riduzione dell'inquinamento	173.367,45	141.388,24	-	-	31.979,21	-	-	-	31.979,21
09 Politica regionale unitaria per lo sviluppo sostenibile e la tutela del territorio e dell'ambiente	33.157.449,89	15.671.277,22	10.431.296,54	-	7.054.876,13	1.118.210,58	-	-	8.173.086,71
<b>TOTALE MISSIONE 9 - SVILUPPO SOSTENIBILE E TUTELA DEL TERRITORIO E DELL'AMBIENTE</b>	<b>38.990.819,79</b>	<b>17.847.749,12</b>	<b>10.632.792,90</b>	<b>-</b>	<b>10.510.277,77</b>	<b>1.173.834,49</b>	<b>-</b>	<b>-</b>	<b>11.684.112,26</b>

**REGIONE MOLISE****COMPOSIZIONE PER MISSIONI E PROGRAMMI DEL FONDO PLURIENNALE VINCOLATO DELL'ESERCIZIO 2017 DI RIFERIMENTO DEL BILANCIO 2017**

Allegato b) al Rendiconto - Fondo pluriennale vincolato

MISSIONI E PROGRAMMI	Fondo pluriennale vincolato al 31 dicembre dell'esercizio 2016	Spese impegnate negli esercizi precedenti e imputate all'esercizio 2017 e coperte dal fondo pluriennale vincolato	Riaccertamento degli impegni di cui alla lettera b) effettuata nel corso dell'esercizio 2017 (cd. economie di impegno)	Riaccertamento degli impegni di cui alla lettera b) effettuata nel corso dell'esercizio 2017 (cd. economie di impegno)	Riaccertamento degli impegni di cui alla lettera b) effettuata nel corso dell'esercizio 2017 (cd. economie di impegno) su impegni pluriennali finanziati dal FPV e imputati agli esercizi successivi al 2017	Quota del fondo pluriennale vincolato al 31 dicembre dell'esercizio 2016 rinviata all'esercizio 2018 e successivi	Spese impegnate nell'esercizio 2017 con imputazione all'esercizio 2018 e coperte dal fondo pluriennale vincolato	Spese impegnate nell'esercizio 2017 con imputazione all'esercizio 2019 e coperte dal fondo pluriennale vincolato	Spese impegnate nell'esercizio 2017 con imputazione a esercizi successivi a quelli considerati nel bilancio pluriennale e coperte dal fondo pluriennale vincolato	Fondo pluriennale vincolato al 31 dicembre dell'esercizio 2017
	(a)	(b)	(x)	(y)	(c) = (a)-(b)-(x)-(y)	(d)	(e)	(f)	(g) = (c)+(d)+(e)+(f)	
<b>10 MISSIONE 10 - TRASPORTI E DIRITTO ALLA MOBILITA'</b>										
01 Trasporto ferroviario	-	-	-	-	-	-	-	-	-	
02 Trasporto pubblico locale	2.698.825,32	2.598.024,66	100.800,66	-	-	-	-	-	-	
03 Trasporto per vie d'acqua	3.361.885,63	-	335.754,37	-	3.026.131,26	-	-	-	3.026.131,26	
04 Altre modalità di trasporto	-	-	-	-	-	-	-	-	-	
05 Viabilità e infrastrutture stradali	971.161,61	187.082,32	100.086,17	-	683.993,12	60.000,00	-	-	743.993,12	
06 Politica regionale unitaria per i trasporti e il diritto alla mobilità	-	-	-	-	-	524.773,17	-	-	524.773,17	
<b>TOTALE MISSIONE 10 - TRASPORTI E DIRITTO ALLA MOBILITA'</b>	<b>7.031.872,56</b>	<b>2.785.106,98</b>	<b>536.641,20</b>	<b>-</b>	<b>3.710.124,38</b>	<b>584.773,17</b>	<b>-</b>	<b>-</b>	<b>4.294.897,55</b>	

**REGIONE MOLISE****COMPOSIZIONE PER MISSIONI E PROGRAMMI DEL FONDO PLURIENNALE VINCOLATO DELL'ESERCIZIO 2017 DI RIFERIMENTO DEL BILANCIO 2017**

Allegato b) al Rendiconto - Fondo pluriennale vincolato

MISSIONI E PROGRAMMI	Fondo pluriennale vincolato al 31 dicembre dell'esercizio 2016	Spese impegnate negli esercizi precedenti e imputate all'esercizio 2017 e coperte dal fondo pluriennale vincolato	Riaccertamento degli impegni di cui alla lettera b) effettuata nel corso dell'esercizio 2017 (cd. economie di impegno)	Riaccertamento degli impegni di cui alla lettera b) effettuata nel corso dell'esercizio 2017 (cd. economie di impegno)	Riaccertamento degli impegni di cui alla lettera b) effettuata nel corso dell'esercizio 2017 (cd. economie di impegno) su impegni pluriennali finanziati dal FPV e imputati agli esercizi successivi al 2017	Quota del fondo pluriennale vincolato al 31 dicembre dell'esercizio 2016 rinviata all'esercizio 2018 e successivi	Spese impegnate nell'esercizio 2017 con imputazione all'esercizio 2018 e coperte dal fondo pluriennale vincolato	Spese impegnate nell'esercizio 2017 con imputazione all'esercizio 2019 e coperte dal fondo pluriennale vincolato	Spese impegnate nell'esercizio 2017 con imputazione a esercizi successivi a quelli considerati nel bilancio pluriennale e coperte dal fondo pluriennale vincolato	Fondo pluriennale vincolato al 31 dicembre dell'esercizio 2017
	(a)	(b)	(x)	(y)	(c) = (a)-(b)-(x)-(y)	(d)	(e)	(f)	(g) = (c)+(d)+(e)+(f)	
<b>11 MISSIONE 11 - SOCCORSO CIVILE</b>										
01 Sistema di protezione civile	2.266.971,76	1.167.165,59	94.078,23	-	1.005.727,94	2.036.971,17	-	-	3.042.699,11	
02 Interventi a seguito di calamità naturali	40.815,57	-	-	-	40.815,57	18.797,59	-	-	59.613,16	
03 Politica regionale unitaria per il soccorso e la protezione civile	3.009.380,72	3.009.380,72	-	-	-	673.065,65	-	-	673.065,65	
<b>TOTALE MISSIONE 11 - SOCCORSO CIVILE</b>	<b>5.317.168,05</b>	<b>4.176.546,31</b>	<b>94.078,23</b>	<b>-</b>	<b>1.046.543,51</b>	<b>2.728.834,41</b>	<b>-</b>	<b>-</b>	<b>3.775.377,92</b>	



**REGIONE MOLISE****COMPOSIZIONE PER MISSIONI E PROGRAMMI DEL FONDO PLURIENNALE VINCOLATO DELL'ESERCIZIO 2017 DI RIFERIMENTO DEL BILANCIO 2017**

Allegato b) al Rendiconto - Fondo pluriennale vincolato

MISSIONI E PROGRAMMI	Fondo pluriennale vincolato al 31 dicembre dell'esercizio 2016	Spese impegnate negli esercizi precedenti e imputate all'esercizio 2017 e coperte dal fondo pluriennale vincolato	Riaccertamento degli impegni di cui alla lettera b) effettuata nel corso dell'esercizio 2017 (cd. economie di impegno)	Riaccertamento degli impegni di cui alla lettera b) effettuata nel corso dell'esercizio 2017 (cd. economie di impegno)	Riaccertamento degli impegni di cui alla lettera b) effettuata nel corso dell'esercizio 2017 (cd. economie di impegno) su impegni pluriennali finanziati dal FPV e imputati agli esercizi successivi al 2017	Quota del fondo pluriennale vincolato al 31 dicembre dell'esercizio 2016 rinviata all'esercizio 2018 e successivi	Spese impegnate nell'esercizio 2017 con imputazione all'esercizio 2018 e coperte dal fondo pluriennale vincolato	Spese impegnate nell'esercizio 2017 con imputazione all'esercizio 2019 e coperte dal fondo pluriennale vincolato	Spese impegnate nell'esercizio 2017 con imputazione a esercizi successivi a quelli considerati nel bilancio pluriennale e coperte dal fondo pluriennale vincolato	Fondo pluriennale vincolato al 31 dicembre dell'esercizio 2017
	(a)	(b)	(x)	(y)	(c) = (a)-(b)-(x)-(y)	(d)	(e)	(f)	(g) = (c)+(d)+(e)+(f)	
<b>12 MISSIONE 12 - DIRITTI SOCIALI , POLITICHE SOCIALI E FAMIGLIA</b>										
01 Interventi per l'infanzia e per i minori e per asili nido	206.544,16	206.544,16	-	-	-	-	-	-	-	
02 Interventi per la disabilità	593.441,64	553.221,57	12.941,44	-	27.278,63	-	-	-	27.278,63	
03 Interventi per gli anziani	-	-	-	-	-	182.586,96	-	-	182.586,96	
04 Interventi per soggetti a rischio di esclusione sociale	1.867,53	-	-	-	1.867,53	48.530,59	-	-	50.398,12	
05 Interventi per le famiglie	328.034,44	291.177,61	450,98	-	36.405,85	4.448,05	-	-	40.853,90	
06 Interventi per il diritto alla casa	-	-	-	-	-	-	-	-	-	
07 Programmazione e governo della rete dei servizi sociosanitari e sociali	50.000,00	50.000,00	-	-	-	348,68	-	-	348,68	
08 Cooperazione e associazionismo	-	-	-	-	-	-	-	-	-	
09 Servizio necroscopico e cimiteriale	1.841,49	463,00	1.378,49	-	-	-	-	-	-	
10 Politica regionale unitaria per i diritti sociali e la famiglia	826.647,70	826.647,70	-	-	-	1.143.545,13	-	-	1.143.545,13	
<b>TOTALE MISSIONE 12 - DIRITTI SOCIALI , POLITICHE SOCIALI E FAMIGLIA</b>	<b>2.008.376,96</b>	<b>1.928.054,04</b>	<b>14.770,91</b>	-	<b>65.552,01</b>	<b>1.379.459,41</b>	-	-	<b>1.445.011,42</b>	

**REGIONE MOLISE****COMPOSIZIONE PER MISSIONI E PROGRAMMI DEL FONDO PLURIENNALE VINCOLATO DELL'ESERCIZIO 2017 DI RIFERIMENTO DEL BILANCIO 2017**

Allegato b) al Rendiconto - Fondo pluriennale vincolato

MISSIONI E PROGRAMMI	Fondo pluriennale vincolato al 31 dicembre dell'esercizio 2016	Spese impegnate negli esercizi precedenti e imputate all'esercizio 2017 e coperte dal fondo pluriennale vincolato	Riaccertamento degli impegni di cui alla lettera b) effettuata nel corso dell'esercizio 2017 (cd. economie di impegno)	Riaccertamento degli impegni di cui alla lettera b) effettuata nel corso dell'esercizio 2017 (cd. economie di impegno)	Riaccertamento degli impegni di cui alla lettera b) effettuata nel corso dell'esercizio 2017 (cd. economie di impegno) su impegni pluriennali finanziati dal FPV e imputati agli esercizi successivi al 2017	Quota del fondo pluriennale vincolato al 31 dicembre dell'esercizio 2016 rinviata all'esercizio 2018 e successivi	Spese impegnate nell'esercizio 2017 con imputazione all'esercizio 2018 e coperte dal fondo pluriennale vincolato	Spese impegnate nell'esercizio 2017 con imputazione all'esercizio 2019 e coperte dal fondo pluriennale vincolato	Spese impegnate nell'esercizio 2017 con imputazione a esercizi successivi a quelli considerati nel bilancio pluriennale e coperte dal fondo pluriennale vincolato	Fondo pluriennale vincolato al 31 dicembre dell'esercizio 2017
	(a)	(b)	(x)	(y)	(c) = (a)-(b)-(x)-(y)	(d)	(e)	(f)	(g) = (c)+(d)+(e)+(f)	
<b>13 MISSIONE 13 - TUTELA DELLA SALUTE</b>										
01 Servizio sanitario regionale - finanziamento ordinario corrente per la garanzia dei LEA	57.858,89	57.858,89	-	-	-	-	-	-	-	
02 Servizio sanitario regionale - finanziamento aggiuntivo corrente per livelli di assistenza superiore ai LEA	-	-	-	-	-	-	-	-	-	
03 Servizio sanitario regionale - finanziamento aggiuntivo corrente per la copertura dello squilibrio del bilancio corrente	-	-	-	-	-	-	-	-	-	
04 Servizio sanitario regionale - ripiano di disavanzi sanitari relativi ad esercizi progressi	-	-	-	-	-	-	-	-	-	
05 Servizio sanitario regionale - investimenti sanitari	-	-	-	-	-	-	-	-	-	
06 Servizio sanitario regionale - restituzioni maggiori gettiti SSN	-	-	-	-	-	-	-	-	-	
07 Ulteriori spese in materia sanitaria	-	-	-	-	-	-	-	-	-	
08 Politica regionale unitaria per la tutela della salute	-	-	-	-	-	10.980,00	-	-	10.980,00	
<b>TOTALE MISSIONE 13 - TUTELA DELLA SALUTE</b>	<b>57.858,89</b>	<b>57.858,89</b>	<b>-</b>	<b>-</b>	<b>-</b>	<b>10.980,00</b>	<b>-</b>	<b>-</b>	<b>10.980,00</b>	

**REGIONE MOLISE****COMPOSIZIONE PER MISSIONI E PROGRAMMI DEL FONDO PLURIENNALE VINCOLATO DELL'ESERCIZIO 2017 DI RIFERIMENTO DEL BILANCIO 2017**

Allegato b) al Rendiconto - Fondo pluriennale vincolato

MISSIONI E PROGRAMMI	Fondo pluriennale vincolato al 31 dicembre dell'esercizio 2016	Spese impegnate negli esercizi precedenti e imputate all'esercizio 2017 e coperte dal fondo pluriennale vincolato	Riaccertamento degli impegni di cui alla lettera b) effettuata nel corso dell'esercizio 2017 (cd. economie di impegno)	Riaccertamento degli impegni di cui alla lettera b) effettuata nel corso dell'esercizio 2017 (cd. economie di impegno)	Riaccertamento degli impegni di cui alla lettera b) effettuata nel corso dell'esercizio 2017 (cd. economie di impegno) su impegni pluriennali finanziati dal FPV e imputati agli esercizi successivi al 2017	Quota del fondo pluriennale vincolato al 31 dicembre dell'esercizio 2016 rinviata all'esercizio 2018 e successivi	Spese impegnate nell'esercizio 2017 con imputazione all'esercizio 2018 e coperte dal fondo pluriennale vincolato	Spese impegnate nell'esercizio 2017 con imputazione all'esercizio 2019 e coperte dal fondo pluriennale vincolato	Spese impegnate nell'esercizio 2017 con imputazione a esercizi successivi a quelli considerati nel bilancio pluriennale e coperte dal fondo pluriennale vincolato	Fondo pluriennale vincolato al 31 dicembre dell'esercizio 2017
	(a)	(b)	(x)	(y)	(c) = (a)-(b)-(x)-(y)	(d)	(e)	(f)	(g) = (c)+(d)+(e)+(f)	
<b>14 MISSIONE 14 - SVILUPPO ECONOMICO E COMPETITIVITA'</b>										
01 Industria e PMI e artigianato	54.015,94	44.895,78	2.227,00	-	6.893,16	-	-	-	6.893,16	
02 Commercio - reti distributive - tutela dei consumatori	-	-	-	-	-	-	-	-	-	
03 Ricerca e innovazione	-	-	-	-	-	-	-	-	-	
04 Reti e altri servizi di pubblica utilità	-	-	-	-	-	-	-	-	-	
05 Politica regionale unitaria per lo sviluppo economico e la competitività	32.141.323,06	8.255.649,33	14.515.097,56	-	9.370.576,17	2.072.984,44	-	-	11.443.560,61	
<b>TOTALE MISSIONE 14 - SVILUPPO ECONOMICO E COMPETITIVITA'</b>	<b>32.195.339,00</b>	<b>8.300.545,11</b>	<b>14.517.324,56</b>	<b>-</b>	<b>9.377.469,33</b>	<b>2.072.984,44</b>	<b>-</b>	<b>-</b>	<b>11.450.453,77</b>	

**REGIONE MOLISE****COMPOSIZIONE PER MISSIONI E PROGRAMMI DEL FONDO PLURIENNALE VINCOLATO DELL'ESERCIZIO 2017 DI RIFERIMENTO DEL BILANCIO 2017**

Allegato b) al Rendiconto - Fondo pluriennale vincolato

MISSIONI E PROGRAMMI	Fondo pluriennale vincolato al 31 dicembre dell'esercizio 2016	Spese impegnate negli esercizi precedenti e imputate all'esercizio 2017 e coperte dal fondo pluriennale vincolato	Riaccertamento degli impegni di cui alla lettera b) effettuata nel corso dell'esercizio 2017 (cd. economie di impegno)	Riaccertamento degli impegni di cui alla lettera b) effettuata nel corso dell'esercizio 2017 (cd. economie di impegno)	Riaccertamento degli impegni di cui alla lettera b) effettuata nel corso dell'esercizio 2017 (cd. economie di impegno) su impegni pluriennali finanziati dal FPV e imputati agli esercizi successivi al 2017	Quota del fondo pluriennale vincolato al 31 dicembre dell'esercizio 2016 rinviata all'esercizio 2018 e successivi	Spese impegnate nell'esercizio 2017 con imputazione all'esercizio 2018 e coperte dal fondo pluriennale vincolato	Spese impegnate nell'esercizio 2017 con imputazione all'esercizio 2019 e coperte dal fondo pluriennale vincolato	Spese impegnate nell'esercizio 2017 con imputazione a esercizi successivi a quelli considerati nel bilancio pluriennale e coperte dal fondo pluriennale vincolato	Fondo pluriennale vincolato al 31 dicembre dell'esercizio 2017
	(a)	(b)	(x)	(y)	(c) = (a)-(b)-(x)-(y)	(d)	(e)	(f)	(g) = (c)+(d)+(e)+(f)	
<b>15 MISSIONE 15 - POLITICHE PER IL LAVORO E LA FORMAZIONE PROFESSIONALE</b>										
01 Servizi per lo sviluppo del mercato del lavoro	-	-	-	-	-	-	-	-	-	
02 Formazione professionale	1.618.157,42	1.188.252,80	13.734,30	-	416.170,32	44.914,89	-	-	461.085,21	
03 Sostegno all'occupazione	1.150.100,01	1.150.000,00	100,01	-	-	-	-	-	-	
04 Politica regionale unitaria per il lavoro e la formazione professionale	2.850.990,48	510.708,32	66.748,30	-	2.273.533,86	304.843,21	-	-	2.578.377,07	
<b>TOTALE MISSIONE 15 - POLITICHE PER IL LAVORO E LA FORMAZIONE PROFESSIONALE</b>	<b>5.619.247,91</b>	<b>2.848.961,12</b>	<b>80.582,61</b>	<b>-</b>	<b>2.689.704,18</b>	<b>349.758,10</b>	<b>-</b>	<b>-</b>	<b>3.039.462,28</b>	

**REGIONE MOLISE****COMPOSIZIONE PER MISSIONI E PROGRAMMI DEL FONDO PLURIENNALE VINCOLATO DELL'ESERCIZIO 2017 DI RIFERIMENTO DEL BILANCIO 2017**

Allegato b) al Rendiconto - Fondo pluriennale vincolato

MISSIONI E PROGRAMMI	Fondo pluriennale vincolato al 31 dicembre dell'esercizio 2016	Spese impegnate negli esercizi precedenti e imputate all'esercizio 2017 e coperte dal fondo pluriennale vincolato	Riaccertamento degli impegni di cui alla lettera b) effettuata nel corso dell'esercizio 2017 (cd. economie di impegno)	Riaccertamento degli impegni di cui alla lettera b) effettuata nel corso dell'esercizio 2017 (cd. economie di impegno)	Riaccertamento degli impegni di cui alla lettera b) effettuata nel corso dell'esercizio 2017 (cd. economie di impegno) su impegni pluriennali finanziati dal FPV e imputati agli esercizi successivi al 2017	Quota del fondo pluriennale vincolato al 31 dicembre dell'esercizio 2016 rinviata all'esercizio 2018 e successivi	Spese impegnate nell'esercizio 2017 con imputazione all'esercizio 2018 e coperte dal fondo pluriennale vincolato	Spese impegnate nell'esercizio 2017 con imputazione all'esercizio 2019 e coperte dal fondo pluriennale vincolato	Spese impegnate nell'esercizio 2017 con imputazione a esercizi successivi a quelli considerati nel bilancio pluriennale e coperte dal fondo pluriennale vincolato	Fondo pluriennale vincolato al 31 dicembre dell'esercizio 2017
	(a)	(b)	(x)	(y)	(c) = (a)-(b)-(x)-(y)	(d)	(e)	(f)	(g) = (c)+(d)+(e)+(f)	
<b>16 MISSIONE 16 - AGRICOLTURA , POLITICHE AGROALIMENTARI E PESCA</b>										
01 Sviluppo del sistema agricolo e del sistema agroalimentare	597.631,07	349.215,49	41.165,00	-	207.250,58	161.314,99	-	-	368.565,57	
02 Caccia e pesca	5.387,75	-	5.387,75	-	-	8.021,55	-	-	8.021,55	
03 Politica regionale unitaria per l'agricoltura, i sistemi agroalimentari, la caccia e la pesca	813.158,60	791.134,84	10.359,07	-	11.664,69	-	-	-	11.664,69	
<b>TOTALE MISSIONE 16 - AGRICOLTURA , POLITICHE AGROALIMENTARI E PESCA</b>	<b>1.416.177,42</b>	<b>1.140.350,33</b>	<b>56.911,82</b>	<b>-</b>	<b>218.915,27</b>	<b>169.336,54</b>	<b>-</b>	<b>-</b>	<b>388.251,81</b>	

**REGIONE MOLISE****COMPOSIZIONE PER MISSIONI E PROGRAMMI DEL FONDO PLURIENNALE VINCOLATO DELL'ESERCIZIO 2017 DI RIFERIMENTO DEL BILANCIO 2017**

Allegato b) al Rendiconto - Fondo pluriennale vincolato

MISSIONI E PROGRAMMI	Fondo pluriennale vincolato al 31 dicembre dell'esercizio 2016	Spese impegnate negli esercizi precedenti e imputate all'esercizio 2017 e coperte dal fondo pluriennale vincolato	Riaccertamento degli impegni di cui alla lettera b) effettuata nel corso dell'esercizio 2017 (cd. economie di impegno)	Riaccertamento degli impegni di cui alla lettera b) effettuata nel corso dell'esercizio 2017 (cd. economie di impegno)	Riaccertamento degli impegni di cui alla lettera b) effettuata nel corso dell'esercizio 2017 (cd. economie di impegno) su impegni pluriennali finanziati dal FPV e imputati agli esercizi successivi al 2017	Quota del fondo pluriennale vincolato al 31 dicembre dell'esercizio 2016 rinviata all'esercizio 2018 e successivi	Spese impegnate nell'esercizio 2017 con imputazione all'esercizio 2018 e coperte dal fondo pluriennale vincolato	Spese impegnate nell'esercizio 2017 con imputazione all'esercizio 2019 e coperte dal fondo pluriennale vincolato	Spese impegnate nell'esercizio 2017 con imputazione a esercizi successivi a quelli considerati nel bilancio pluriennale e coperte dal fondo pluriennale vincolato	Fondo pluriennale vincolato al 31 dicembre dell'esercizio 2017
	(a)	(b)	(x)	(y)	(c) = (a)-(b)-(x)-(y)	(d)	(e)	(f)	(g) = (c)+(d)+(e)+(f)	
<b>MISSIONE 17 - ENERGIA E 17 DIVERSIFICAZIONE DELLE FONTI ENERGETICHE</b>										
01 Fonti energetiche	49.339,36	48.800,00	539,36	-	-	-	-	-	-	
02 Politica regionale unitaria per l'energia e la diversificazione delle fonti energetiche	-	-	-	-	-	31.787,76	-	-	31.787,76	
<b>TOTALE MISSIONE 17 - ENERGIA E DIVERSIFICAZIONE DELLE FONTI ENERGETICHE</b>	<b>49.339,36</b>	<b>48.800,00</b>	<b>539,36</b>	<b>-</b>	<b>-</b>	<b>31.787,76</b>	<b>-</b>	<b>-</b>	<b>31.787,76</b>	

**REGIONE MOLISE****COMPOSIZIONE PER MISSIONI E PROGRAMMI DEL FONDO PLURIENNALE VINCOLATO DELL'ESERCIZIO 2017 DI RIFERIMENTO DEL BILANCIO 2017**

Allegato b) al Rendiconto - Fondo pluriennale vincolato

MISSIONI E PROGRAMMI	Fondo pluriennale vincolato al 31 dicembre dell'esercizio 2016	Spese impegnate negli esercizi precedenti e imputate all'esercizio 2017 e coperte dal fondo pluriennale vincolato	Riaccertamento degli impegni di cui alla lettera b) effettuata nel corso dell'esercizio 2017 (cd. economie di impegno)	Riaccertamento degli impegni di cui alla lettera b) effettuata nel corso dell'esercizio 2017 (cd. economie di impegno)	Riaccertamento degli impegni di cui alla lettera b) effettuata nel corso dell'esercizio 2017 (cd. economie di impegno) su impegni pluriennali finanziati dal FPV e imputati agli esercizi successivi al 2017	Quota del fondo pluriennale vincolato al 31 dicembre dell'esercizio 2016 rinviata all'esercizio 2018 e successivi	Spese impegnate nell'esercizio 2017 con imputazione all'esercizio 2018 e coperte dal fondo pluriennale vincolato	Spese impegnate nell'esercizio 2017 con imputazione all'esercizio 2019 e coperte dal fondo pluriennale vincolato	Spese impegnate nell'esercizio 2017 con imputazione a esercizi successivi a quelli considerati nel bilancio pluriennale e coperte dal fondo pluriennale vincolato	Fondo pluriennale vincolato al 31 dicembre dell'esercizio 2017
	(a)	(b)	(x)	(y)	(c) = (a)-(b)-(x)-(y)	(d)	(e)	(f)	(g) = (c)+(d)+(e)+(f)	
<b>18 MISSIONE 18 - RELAZIONI CON LE ALTRE AUTONOMIE TERRITORIALI E LOCALI</b>										
01 Relazioni finanziarie con le altre autonomie territoriali	-	-	-	-	-	-	-	-	-	
02 Politica regionale unitaria per le relazioni con le altre autonomie territoriali e locali	-	-	-	-	-	-	-	-	-	
<b>TOTALE MISSIONE 18 - RELAZIONI CON LE ALTRE AUTONOMIE TERRITORIALI E LOCALI</b>	-	-	-	-	-	-	-	-	-	



**REGIONE MOLISE****COMPOSIZIONE PER MISSIONI E PROGRAMMI DEL FONDO PLURIENNALE VINCOLATO DELL'ESERCIZIO 2017 DI RIFERIMENTO DEL BILANCIO 2017**

Allegato b) al Rendiconto - Fondo pluriennale vincolato

MISSIONI E PROGRAMMI	Fondo pluriennale vincolato al 31 dicembre dell'esercizio 2016	Spese impegnate negli esercizi precedenti e imputate all'esercizio 2017 e coperte dal fondo pluriennale vincolato	Riaccertamento degli impegni di cui alla lettera b) effettuata nel corso dell'esercizio 2017 (cd. economie di impegno)	Riaccertamento degli impegni di cui alla lettera b) effettuata nel corso dell'esercizio 2017 (cd. economie di impegno)	Spese impegnate nell'esercizio 2017 con imputazione all'esercizio 2018 e coperte dal fondo pluriennale vincolato	Quota del fondo pluriennale vincolato al 31 dicembre dell'esercizio 2016 rinviata all'esercizio 2018 e successivi	Spese impegnate nell'esercizio 2017 con imputazione all'esercizio 2019 e coperte dal fondo pluriennale vincolato	Spese impegnate nell'esercizio 2017 con imputazione all'esercizio 2019 e coperte dal fondo pluriennale vincolato	Spese impegnate nell'esercizio 2017 con imputazione a esercizi successivi a quelli considerati nel bilancio pluriennale e coperte dal fondo pluriennale vincolato	Fondo pluriennale vincolato al 31 dicembre dell'esercizio 2017
	(a)	(b)	(x)	(y)	(c) = (a)-(b)-(x)-(y)	(d)	(e)	(f)	(g) = (c)+(d)+(e)+(f)	
<b>19 MISSIONE 19 - RELAZIONI INTERNAZIONALI</b>										
01 Relazioni internazionali e Cooperazione allo sviluppo	297.415,46	146.627,88	150.787,58	-	-	1.339,80	-	-	1.339,80	
02 Cooperazione territoriale	684.353,87	445.921,39	278.302,58	-	-39.870,10	72.022,92	-	-	32.152,82	
<b>TOTALE MISSIONE 19 - RELAZIONI INTERNAZIONALI</b>	<b>981.769,33</b>	<b>592.549,27</b>	<b>429.090,16</b>	<b>-</b>	<b>-39.870,10</b>	<b>73.362,72</b>	<b>-</b>	<b>-</b>	<b>33.492,62</b>	

**REGIONE MOLISE****COMPOSIZIONE PER MISSIONI E PROGRAMMI DEL FONDO PLURIENNALE VINCOLATO DELL'ESERCIZIO 2017 DI RIFERIMENTO DEL BILANCIO 2017**

Allegato b) al Rendiconto - Fondo pluriennale vincolato

MISSIONI E PROGRAMMI	Fondo pluriennale vincolato al 31 dicembre dell'esercizio 2016	Spese impegnate negli esercizi precedenti e imputate all'esercizio 2017 e coperte dal fondo pluriennale vincolato	Riaccertamento degli impegni di cui alla lettera b) effettuata nel corso dell'esercizio 2017 (cd. economie di impegno)	Riaccertamento degli impegni di cui alla lettera b) effettuata nel corso dell'esercizio 2017 (cd. economie di impegno) su impegni pluriennali finanziati dal FPV e imputati agli esercizi successivi al 2017	Quota del fondo pluriennale vincolato al 31 dicembre dell'esercizio 2016 rinviata all'esercizio 2018 e successivi	Spese impegnate nell'esercizio 2017 con imputazione all'esercizio 2018 e coperte dal fondo pluriennale vincolato	Spese impegnate nell'esercizio 2017 con imputazione all'esercizio 2019 e coperte dal fondo pluriennale vincolato	Spese impegnate nell'esercizio 2017 con imputazione a esercizi successivi a quelli considerati nel bilancio pluriennale e coperte dal fondo pluriennale vincolato	Fondo pluriennale vincolato al 31 dicembre dell'esercizio 2017
	(a)	(b)	(x)	(y)	(c) = (a)-(b)-(x)-(y)	(d)	(e)	(f)	(g) = (c)+(d)+(e)+(f)
<b>20 MISSIONE 20 - FONDI ACCANTONAMENTI</b>									
01 Fondo di riserva	-	-	-	-	-	-	-	-	-
02 Fondo crediti di dubbia esigibilità	-	-	-	-	-	-	-	-	-
03 Altri Fondi	-	-	-	-	-	-	-	-	-
<b>TOTALE MISSIONE 20 - FONDI ACCANTONAMENTI</b>	-	-	-	-	-	-	-	-	-

**REGIONE MOLISE****COMPOSIZIONE PER MISSIONI E PROGRAMMI DEL FONDO PLURIENNALE VINCOLATO DELL'ESERCIZIO 2017 DI RIFERIMENTO DEL BILANCIO 2017**

Allegato b) al Rendiconto - Fondo pluriennale vincolato

MISSIONI E PROGRAMMI		Fondo pluriennale vincolato al 31 dicembre dell'esercizio 2016	Spese impegnate negli esercizi precedenti e imputate all'esercizio 2017 e coperte dal fondo pluriennale vincolato	Riaccertamento degli impegni di cui alla lettera b) effettuata nel corso dell'esercizio 2017 (cd. economie di impegno)	Riaccertamento degli impegni di cui alla lettera b) effettuata nel corso dell'esercizio 2017 (cd. economie di impegno) su impegni pluriennali finanziati dal FPV e imputati agli esercizi successivi al 2017	Quota del fondo pluriennale vincolato al 31 dicembre dell'esercizio 2016 rinviata all'esercizio 2018 e successivi	Spese impegnate nell'esercizio 2017 con imputazione all'esercizio 2018 e coperte dal fondo pluriennale vincolato	Spese impegnate nell'esercizio 2017 con imputazione all'esercizio 2019 e coperte dal fondo pluriennale vincolato	Spese impegnate nell'esercizio 2017 con imputazione a esercizi successivi a quelli considerati nel bilancio pluriennale e coperte dal fondo pluriennale vincolato	Fondo pluriennale vincolato al 31 dicembre dell'esercizio 2017
		(a)	(b)	(x)	(y)	(c) = (a)-(b)-(x)-(y)	(d)	(e)	(f)	(g) = (c)+(d)+(e)+(f)
<b>50</b>	<b>MISSIONE 50 - DEBITO PUBBLICO</b>									
01	Quota interessi ammortamento mutui e prestiti obbligazionari	-	-	-	-	-	-	-	-	-
02	Quota capitale ammortamento mutui e prestiti obbligazionari	-	-	-	-	-	-	-	-	-
	<b>TOTALE MISSIONE 50 - DEBITO PUBBLICO</b>	-	-	-	-	-	-	-	-	-

**REGIONE MOLISE****COMPOSIZIONE PER MISSIONI E PROGRAMMI DEL FONDO PLURIENNALE VINCOLATO DELL'ESERCIZIO 2017 DI RIFERIMENTO DEL BILANCIO 2017**

Allegato b) al Rendiconto - Fondo pluriennale vincolato

MISSIONI E PROGRAMMI	Fondo pluriennale vincolato al 31 dicembre dell'esercizio 2016	Spese impegnate negli esercizi precedenti e imputate all'esercizio 2017 e coperte dal fondo pluriennale vincolato	Riaccertamento degli impegni di cui alla lettera b) effettuata nel corso dell'esercizio 2017 (cd. economie di impegno)	Riaccertamento degli impegni di cui alla lettera b) effettuata nel corso dell'esercizio 2017 (cd. economie di impegno)	Riaccertamento degli impegni di cui alla lettera b) effettuata nel corso dell'esercizio 2017 (cd. economie di impegno) su impegni pluriennali finanziati dal FPV e imputati agli esercizi successivi al 2017	Quota del fondo pluriennale vincolato al 31 dicembre dell'esercizio 2016 rinviata all'esercizio 2018 e successivi	Spese impegnate nell'esercizio 2017 con imputazione all'esercizio 2018 e coperte dal fondo pluriennale vincolato	Spese impegnate nell'esercizio 2017 con imputazione all'esercizio 2019 e coperte dal fondo pluriennale vincolato	Spese impegnate nell'esercizio 2017 con imputazione a esercizi successivi a quelli considerati nel bilancio pluriennale e coperte dal fondo pluriennale vincolato	Fondo pluriennale vincolato al 31 dicembre dell'esercizio 2017
	(a)	(b)	(x)	(y)	(c) = (a)-(b)-(x)-(y)	(d)	(e)	(f)	(g) = (c)+(d)+(e)+(f)	
<b>60 MISSIONE 60 - ANTICIPAZIONI FINANZIARIE</b>										
01 Restituzione anticipazione tesoreria	-	-	-	-	-	-	-	-	-	
<b>TOTALE MISSIONE 60 - ANTICIPAZIONI FINANZIARIE</b>	-	-	-	-	-	-	-	-	-	

**REGIONE MOLISE****COMPOSIZIONE PER MISSIONI E PROGRAMMI DEL FONDO PLURIENNALE VINCOLATO DELL'ESERCIZIO 2017 DI RIFERIMENTO DEL BILANCIO 2017**

Allegato b) al Rendiconto - Fondo pluriennale vincolato

MISSIONI E PROGRAMMI	Fondo pluriennale vincolato al 31 dicembre dell'esercizio 2016	Spese impegnate negli esercizi precedenti e imputate all'esercizio 2017 e coperte dal fondo pluriennale vincolato	Riaccertamento degli impegni di cui alla lettera b) effettuata nel corso dell'esercizio 2017 (cd. economie di impegno)	Riaccertamento degli impegni di cui alla lettera b) effettuata nel corso dell'esercizio 2017 (cd. economie di impegno)	Riaccertamento degli impegni di cui alla lettera b) effettuata nel corso dell'esercizio 2017 (cd. economie di impegno) su impegni pluriennali finanziati dal FPV e imputati agli esercizi successivi al 2017	Quota del fondo pluriennale vincolato al 31 dicembre dell'esercizio 2016 rinviata all'esercizio 2018 e successivi	Spese impegnate nell'esercizio 2017 con imputazione all'esercizio 2018 e coperte dal fondo pluriennale vincolato	Spese impegnate nell'esercizio 2017 con imputazione all'esercizio 2019 e coperte dal fondo pluriennale vincolato	Spese impegnate nell'esercizio 2017 con imputazione a esercizi successivi a quelli considerati nel bilancio pluriennale e coperte dal fondo pluriennale vincolato	Fondo pluriennale vincolato al 31 dicembre dell'esercizio 2017
	(a)	(b)	(x)	(y)	(c) = (a)-(b)-(x)-(y)	(d)	(e)	(f)	(g) = (c)+(d)+(e)+(f)	
<b>99 MISSIONE 99 - SERVIZI PER CONTO TERZI</b>										
01 Servizi per conto terzi e partite di Giro	-	-	-	-	-	-	-	-	-	
02 Anticipazioni per il finanziamento del sistema sanitario nazionale	-	-	-	-	-	-	-	-	-	
<b>TOTALE MISSIONE 99 - SERVIZI PER CONTO TERZI</b>	-	-	-	-	-	-	-	-	-	
<b>TOTALE</b>	<b>119.437.246,50</b>	<b>50.460.045,26</b>	<b>28.512.067,29</b>		<b>-</b>	<b>40.465.133,95</b>	<b>14.012.675,86</b>	<b>-</b>	<b>- 54.477.809,81</b>	

(a) Indicare l'importo del fondo pluriennale vincolato risultante dal consuntivo dell'anno precedente.

(b) Indicare l'importo degli impegni assunti negli esercizi precedenti e imputati all'esercizio cui si riferisce il rendiconto finanziati dal FPV.

(x) Indicare le economie, registrate nel corso dell'esercizio e verificate in sede di rendiconto, sugli impegni finanziati dal fondo pluriennale vincolato indicati dalla lettera b.

(d),(e),(f) Indicare gli impegni assunti nel corso dell'esercizio 2017 con imputazione all'esercizio 2018 (colonna d), all'esercizio 2019 (colonna e), e agli esercizi successivi (colonna f), comprese le spese prenotate sulla base della gara per l'affidamento dei lavori, formalmente indetta ai sensi dell'art. 53, comma 2, del citato decreto legislativo n. 163 del 2006, riguardanti le spese di investimento per lavori pubblici, di cui all'art. 3 comma 7 del decreto legislativo 12 aprile 2006, n.163 'Codice dei contratti pubblici', esigibili negli esercizi successivi.

## Allegato c) - Fondo crediti di dubbia esigibilità

## COMPOSIZIONE DELL'ACCANTONAMENTO AL FONDO CREDITI DI DUBBIA ESIGIBILITA' E AL FONDO SVALUTAZIONE CREDITI

TIPOLOGIA	DENOMINAZIONE	RESIDUI ATTIVI FORMATISI NELL'ESERCIZIO CUI SI RIFERISCE IL RENDICONTO (a)	RESIDUI ATTIVI DEGLI ESERCIZI PRECEDENTI (b)	TOTALE RESIDUI ATTIVI (c) = (a) + (b)	IMPORTO MINIMO DEL FONDO (d)	FONDO CREDITI DI DUBBIA ESIGIBILITA' (e)	% di accantonamento al fondo crediti di dubbia esigibilità (f) = (e) / (c)
<b>ENTRATE CORRENTI DI NATURA TRIBUTARIA, CONTRIBUTIVA E PEREQUATIVA</b>							
1010100	Tipologia 101: Imposte, tasse e proventi assimilati	0	14.474.372,11	14.474.372,11	-	12.073.179,16	83,41%
	di cui accertati per cassa sulla base del principio contabile 3.7	0	-	-	-	-	-
	Tipologia 101: Imposte, tasse e proventi assimilati non accertati per cassa	0	14.474.372,11	14.474.372,11	0	12.073.179,16	83,41%
1010200	Tipologia 102: Tributi destinati al finanziamento della sanità (solo per le Regioni)	0	-	-	-	-	-
	di cui accertati per cassa sulla base del principio contabile 3.7	0	-	-	-	-	-
	Tipologia 102: Tributi destinati al finanziamento della sanità non accertati per cassa	0	-	-	0	-	0,00%
1010300	Tipologia 103: Tributi devoluti e regolati alle autonomie speciali (solo per le Regioni)	0	-	-	-	-	-
	di cui accertati per cassa sulla base del principio contabile 3.7	0	-	-	-	-	-
	Tipologia 103: Tributi devoluti e regolati alle autonomie speciali non accertati per cassa	0	-	-	0	-	0,00%
1010400	Tipologia 104: Compartecipazioni di tributi	0	-	-	0	-	0,00%
1030100	Tipologia 301: Fondi perequativi da Amministrazioni Centrali	0	-	-	0	-	0,00%
1030200	Tipologia 302: Fondi perequativi dalla Regione o Provincia autonoma (solo per gli Enti locali)	0	-	-	0	-	0,00%
1000000	<b>TOTALE TITOLO 1</b>	<b>0</b>	<b>14.474.372,11</b>	<b>14.474.372,11</b>	<b>0</b>	<b>12.073.179,16</b>	<b>0,00%</b>
<b>TRASFERIMENTI CORRENTI</b>							
2010100	Tipologia 101: Trasferimenti correnti da Amministrazioni pubbliche	0	-	-	0	-	0,00%
2010200	Tipologia 102: Trasferimenti correnti da Famiglie	0	-	-	0	-	0,00%
2010300	Tipologia 103: Trasferimenti correnti da Imprese	0	-	-	0	-	0,00%
2010400	Tipologia 104: Trasferimenti correnti da Istituzioni Sociali Private	0	-	-	0	-	0,00%
2010500	Tipologia 105: Trasferimenti correnti dall'Unione Europea e dal Resto del Mondo	0	-	-	0	-	0,00%
	Trasferimenti correnti dall'Unione Europea	0	-	-	0	-	0,00%
	Trasferimenti correnti dal Resto del Mondo	0	-	-	0	-	0,00%
2000000	<b>TOTALE TITOLO 2</b>	<b>0</b>	<b>-</b>	<b>-</b>	<b>0</b>	<b>-</b>	<b>0,00%</b>
<b>ENTRATE EXTRATRIBUTARIE</b>							
3010000	Tipologia 100: Vendita di beni e servizi e proventi derivanti dalla gestione dei beni	0	-	-	0	-	0,00%
3020000	Tipologia 200: Proventi derivanti dall'attività di controllo e repressione delle irregolarità e degli illeciti	0	-	-	0	-	0,00%
3030000	Tipologia 300: Interessi attivi	0	-	-	0	-	0,00%
3040000	Tipologia 400: Altre entrate da redditi da capitale	0	-	-	0	-	0,00%
3050000	Tipologia 500: Rimborsi e altre entrate correnti	0	-	-	0	-	0,00%
3000000	<b>TOTALE TITOLO 3</b>	<b>0</b>	<b>-</b>	<b>-</b>	<b>0</b>	<b>-</b>	<b>0,00%</b>
<b>ENTRATE IN CONTO CAPITALE</b>							
4010000	Tipologia 100: Tributi in conto capitale	0	-	-	0	-	0,00%
4020000	Tipologia 200: Contributi agli investimenti	0	-	-	0	-	0,00%
	Contributi agli investimenti da amministrazioni pubbliche	0	-	-	0	-	0,00%
	Contributi agli investimenti da UE	0	-	-	0	-	0,00%
	Tipologia 200: Contributi agli investimenti al netto dei contributi da PA e da UE	0	-	-	0	-	0,00%
4030000	Tipologia 300: Altri trasferimenti in conto capitale	0	-	-	0	-	0,00%
	Altri trasferimenti in conto capitale da amministrazioni pubbliche	0	-	-	0	-	0,00%
	Altri trasferimenti in conto capitale da UE	0	-	-	0	-	0,00%
	Tipologia 300: Altri trasferimenti in conto capitale al netto dei trasferimenti da PA e da UE	0	-	-	0	-	0,00%
4040000	Tipologia 400: Entrate da alienazione di beni materiali e immateriali	0	-	-	0	-	0,00%
4050000	Tipologia 500: Altre entrate in conto capitale	0	-	-	0	-	0,00%
4000000	<b>TOTALE TITOLO 4</b>	<b>0</b>	<b>-</b>	<b>-</b>	<b>0</b>	<b>-</b>	<b>0,00%</b>
<b>ENTRATE DA RIDUZIONE DI ATTIVITA' FINANZIARIE</b>							
5010000	Tipologia 100: Alienazione di attività finanziarie	0	-	-	0	-	0,00%
5020000	Tipologia 200: Riscossione crediti di breve termine	0	-	-	0	-	0,00%
5030000	Tipologia 300: Riscossione crediti di medio-lungo termine	0	-	-	0	-	0,00%
5040000	Tipologia 400: Altre entrate per riduzione di attività finanziarie	0	-	-	0	-	0,00%
5000000	<b>TOTALE TITOLO 5</b>	<b>0</b>	<b>-</b>	<b>-</b>	<b>0</b>	<b>-</b>	<b>0,00%</b>
<b>TOTALE GENERALE</b>		<b>0</b>	<b>14.474.372,11</b>	<b>14.474.372,11</b>	<b>0</b>	<b>12.073.179,16</b>	<b>0,00%</b>
<b>DI CUI FONDO CREDITI DI DUBBIA ESIGIBILITA' IN C/CAPITALE</b>		<b>0</b>	<b>-</b>	<b>-</b>	<b>0</b>	<b>-</b>	<b>0,00%</b>
<b>DI CUI FONDO CREDITI DI DUBBIA ESIGIBILITA' DI PARTE CORRENTE (n)</b>		<b>0</b>	<b>14.474.372,11</b>	<b>14.474.372,11</b>	<b>0</b>	<b>12.073.179,16</b>	<b>0,00%</b>

COMPOSIZIONE FONDO SVALUTAZIONE CREDITI	TOTALE CREDITI	FONDO SVALUTAZIONE CREDITI
RESIDUI ATTIVI NEL CONTO DEL BILANCIO	(g)	(h)
CREDITI STRALCIATI DAL CONTO DEL BILANCIO	(i)	(j)
ACCERTAMENTI IMPUTATI AGLI ESERCIZI SUCCESSIVI A QUELLO CUI IL RENDICONTO SI RIFERISCE (m)	0	-
<b>TOTALE</b>		

\* Il fondo crediti di dubbia esigibilità è un accantonamento del risultato di amministrazione. Non richiedono l'accantonamento a tale fondo: a) i trasferimenti da altre Amministrazioni pubbliche e dall'Unione europea; b) i crediti assistiti da fidejussione; c) le entrate tributarie che, sulla base dei nuovi principi contabili, sono accertate per cassa.

(e) Gli importi della colonna (e) non devono essere inferiori a quelli della colonna (d); se sono superiori le motivazioni della differenza sono indicate nella relazione al rendiconto. Il totale generale della colonna (f) corrisponde all'importo del fondo crediti di dubbia esigibilità accantonato nel risultato di amministrazione.

(g) Indicare il totale generale della colonna c).

(h) Indicare l'importo complessivo del credito stralciato dal conto del bilancio nell'esercizio in corso e negli esercizi precedenti.

(i) Indicare l'importo complessivo dei crediti stralciati dal conto del bilancio nell'esercizio in corso e negli esercizi precedenti.

(j) corrisponde all'importo della cella (i)

(m) trattasi solo degli accertamenti di entrate riguardanti i titoli 5, 6, 7.

(n) comprende anche l'accantonamento riguardante i crediti del titolo 5

**REGIONE MOLISE**

# RENDICONTO DEL BILANCIO - ESERCIZIO FINANZIARIO 2017

**Indice**

Prospetto delle Entrate di Bilancio per Titoli, Tipologie e Categorie (accertamenti - riscossioni c/competenza - riscossioni c/residui) *(All 10 - All d) CAT REG*



**REGIONE MOLISE****Prospetto delle Entrate di Bilancio per Titoli, Tipologie e Categorie Regioni (\*) (accertamenti - riscossioni c/competenza - riscossioni c/residui)**

Allegato d) al Rendiconto - Entrate per categorie

TITOLO TIPOLOGIA CATEGORIA	DENOMINAZIONE	Accertamenti	di cui entrate non ricorrenti	Riscossioni in c/competenza (1)	Riscossioni in c/residui (1)
<b>ENTRATE CORRENTI DI NATURA TRIBUTARIA, CONTRIBUTIVA E PEREQUATIVA</b>					
<b>1010100</b>	<b>Tipologia 101: Imposte, tasse e proventi assimilati</b>	125.199.395,93	8.461.474,00	107.015.931,42	19.886.922,68
<b>1010117</b>	Addizionale regionale IRPEF non sanità	4.849.620,68	1.679.620,68	1.679.620,68	2.694.974,46
<b>1010120</b>	Imposta regionale sulle attività produttive (IRAP) non Sanità	83.733.890,78	6.781.812,82	69.301.140,66	15.926.157,30
<b>1010131</b>	Imposta regionale sulla benzina per autotrazione	676.341,03	-	676.341,03	16.973,70
<b>1010142</b>	Imposta regionale sulle concessioni statali sui beni del demanio marittimo	34.505,40	-	34.505,40	295,89
<b>1010143</b>	Imposta regionale sulle concessioni statali sui beni del patrimonio indisponibile	-	-	-	-
<b>1010144</b>	Imposta regionale per le emissioni sonore degli aeromobili	-	-	-	-
<b>1010146</b>	Tassa regionale per il diritto allo studio universitario	1.000.000,00	-	424.854,06	675.936,00
<b>1010147</b>	Tassa sulla concessione per la caccia e per la pesca	452.995,82	-	452.995,82	16.044,00
<b>1010148</b>	Tasse sulle concessioni regionali	444.547,41	-	444.547,41	3.054,60
<b>1010150</b>	Tassa di circolazione dei veicoli a motore (tassa automobilistica)	30.776.320,06	-	30.776.320,06	5.706,88
<b>1010155</b>	Tassa di abilitazione all'esercizio professionale	11.408,70	-	11.408,70	-
<b>1010159</b>	Tributo speciale per il deposito in discarica dei rifiuti solidi	115.592,30	-	115.592,30	37.779,83
<b>1010160</b>	Tributo per l'esercizio delle funzioni di tutela, protezione e igiene dell'ambiente	-	-	-	-
<b>1010170</b>	Proventi dei Casinò	-	-	-	-
<b>1010177</b>	Addizionale regionale sul gas naturale	2.720.476,36	-	2.714.907,91	342.479,31
<b>1010195</b>	Altre ritenute n.a.c.	-	-	-	-
<b>1010196</b>	Altre entrate su lotto, lotterie e altre attività di gioco n.a.c.	-	-	-	-
<b>1010197</b>	Altre accise n.a.c.	-	-	-	-
<b>1010198</b>	Altre imposte sostitutive n.a.c.	-	-	-	-
<b>1010199</b>	Altre imposte, tasse e proventi n.a.c.	383.697,39	40,50	383.697,39	167.520,71
<b>1010200</b>	<b>Tipologia 102: Tributi destinati al finanziamento della sanità</b>	576.317.074,81	-	494.471.684,36	42.568.045,21
<b>1010201</b>	Imposta regionale sulle attività produttive - IRAP - Sanità	10.655.000,00	-	-	33.193.847,13
<b>1010202</b>	Imposta regionale sulle attività produttive - IRAP - Sanità derivante da manovra fiscale regionale	5.137.000,00	-	-	-
<b>1010203</b>	Compartecipazione IVA - Sanità	506.969.764,47	-	455.155.374,02	-

**REGIONE MOLISE****Prospetto delle Entrate di Bilancio per Titoli, Tipologie e Categorie Regioni (\*) (accertamenti - riscossioni c/competenza - riscossioni c/residui)**

Allegato d) al Rendiconto - Entrate per categorie

TITOLO TIPOLOGIA CATEGORIA	DENOMINAZIONE	Accertamenti	di cui entrate non ricorrenti	Riscossioni in c/competenza (1)	Riscossioni in c/residui (1)
1010204	Addizionale IRPEF - Sanità	35.397.000,00	-	35.397.000,00	-
1010205	Addizionale IRPEF - Sanità derivante da manovra fiscale regionale	18.146.635,34	-	3.918.635,34	9.205.627,95
1010206	Accisa sulla benzina per autotrazione - sanità	-	-	-	-
1010299	Altri tributi destinati al finanziamento della spesa sanitaria	11.675,00	-	675,00	168.570,13
<b>1010300</b>	<b>Tipologia 103: Tributi devoluti e regolati alle autonomie speciali</b>	-	-	-	-
1010301	Imposta sul reddito delle persone fisiche (ex IRPEF)	-	-	-	-
1010302	Imposta sul reddito delle società (ex IRPEG)	-	-	-	-
1010303	Imposta sostitutiva dell'IRPEF e dell'imposta di registro e di bollo sulle locazioni di immobili per finalità abitative (cedolare secca)	-	-	-	-
1010304	Imposte sostitutive su risparmio gestito	-	-	-	-
1010305	Imposta sostitutiva in materia di conferimenti di aziende, fusioni e scissioni	-	-	-	-
1010307	Imposte municipale propria riservata all'erario	-	-	-	-
1010309	Imposta patrimoniale sul valore degli immobili situati all'estero	-	-	-	-
1010310	Imposta sulle riserve matematiche delle imprese di assicurazione	-	-	-	-
1010311	Imposta sul valore delle attività finanziarie detenute all'estero dalle persone fisiche residenti nel territorio dello stato	-	-	-	-
1010312	Imposta sulle plusvalenze da cessione di attività finanziarie	-	-	-	-
1010313	Imposta sostitutiva delle imposte sui redditi su plusvalenze da cessione a titolo oneroso di azioni e di altri rapporti partecipativi	-	-	-	-
1010314	Imposte su assicurazioni vita	-	-	-	-
1010315	Imposta erariale sugli aereomobili privati	-	-	-	-
1010318	Ritenute sugli interessi e su altri redditi da capitale	-	-	-	-
1010319	Ritenute e imposte sostitutive sugli utili distribuiti dalle società di capitali	-	-	-	-
1010321	Imposta sul valore aggiunto (IVA) sugli scambi interni	-	-	-	-
1010322	Imposta sul valore aggiunto (IVA) sulle importazioni	-	-	-	-
1010323	Imposte sulle assicurazioni	-	-	-	-
1010324	Accisa sui tabacchi	-	-	-	-
1010325	Accisa sull'alcole e le bevande alcoliche	-	-	-	-
1010326	Accisa sull'energia elettrica	-	-	-	-
1010327	Accisa sui prodotti energetici	-	-	-	-
1010328	Accisa sulla benzina per autotrazione - non sanità	-	-	-	-

**REGIONE MOLISE****Prospetto delle Entrate di Bilancio per Titoli, Tipologie e Categorie Regioni (\*) (accertamenti - riscossioni c/competenza - riscossioni c/residui)**

Allegato d) al Rendiconto - Entrate per categorie

TITOLO TIPOLOGIA CATEGORIA	DENOMINAZIONE	Accertamenti	di cui entrate non ricorrenti	Riscossioni in c/competenza (1)	Riscossioni in c/residui (1)
1010329	Accisa su gasolio	-	-	-	-
1010332	Imposta di consumo su oli lubrificanti e bitumi di petrolio	-	-	-	-
1010333	Imposta di registro	-	-	-	-
1010334	Imposta di bollo	-	-	-	-
1010335	Imposta ipotecaria	-	-	-	-
1010336	Imposta unica sui concorsi pronostici e sulle scommesse	-	-	-	-
1010337	Proventi da lotto, lotterie e altri giochi	-	-	-	-
1010338	Imposta sugli intrattenimenti	-	-	-	-
1010345	Tassa sulle concessioni governative	-	-	-	-
1010350	Tassa di circolazione dei veicoli a motore (tassa automobilistica)	-	-	-	-
1010356	Tassa sulle emissioni di anidride solforosa	-	-	-	-
1010358	Canone radiotelevisivo	-	-	-	-
1010362	Diritti catastali	-	-	-	-
1010371	Proventi dalla vendita di denaturanti e contrassegni di stato	-	-	-	-
1010372	Proventi vari del Monopolio di Stato	-	-	-	-
1010374	Impostae sulle successioni e donazioni	-	-	-	-
1010395	Altre accise n.a.c.	-	-	-	-
1010396	Altre entrate su lotto, lotterie e altre attività di gioco n.a.c.	-	-	-	-
1010397	Altre ritenute n.a.c.	-	-	-	-
1010398	Altre imposte sostitutive n.a.c.	-	-	-	-
1010399	Altri tributi devoluti e regolati alle autonomie speciali n.a.c.	-	-	-	-
1010400	<b>Tipologia 104: Compartecipazioni di tributi</b>	-	-	-	147.660,79
1010401	Compartecipazione IVA a Regioni - non Sanità	-	-	-	147.660,79
1010402	Addizionale regionale alla compartecipazione IVA	-	-	-	-
1010403	Compartecipazione al bollo auto	-	-	-	-
1010404	Compartecipazione al gasolio	-	-	-	-
1010409	Compartecipazione accise benzina e gasolio destinate ad alimentare il Fondo Nazionale Trasporti di cui all'art.16 bis del DL 95/2012	-	-	-	-
1010497	Altre compartecipazioni di imposte a Regioni non destinati al finanziamento della spesa sanitaria	-	-	-	-

**REGIONE MOLISE****Prospetto delle Entrate di Bilancio per Titoli, Tipologie e Categorie Regioni (\*) (accertamenti - riscossioni c/competenza - riscossioni c/residui)**

Allegato d) al Rendiconto - Entrate per categorie

TITOLO TIPOLOGIA CATEGORIA	DENOMINAZIONE	Accertamenti	di cui entrate non ricorrenti	Riscossioni in c/competenza (1)	Riscossioni in c/residui (1)
<b>1030100</b>	<b>Tipologia 301: Fondi perequativi da Amministrazioni Centrali</b>	-	-	-	-
<b>1030101</b>	Fondi perequativi dallo Stato	-	-	-	-
<b>1030102</b>	Fondo perequativo dallo Stato - Sanità	-	-	-	-
<b>1000000</b>	<b>TOTALE TITOLO 1</b>	<b>701.516.470,74</b>	<b>8.461.474,00</b>	<b>601.487.615,78</b>	<b>62.602.628,68</b>
	<b>TRASFERIMENTI CORRENTI</b>				
<b>2010100</b>	<b>Tipologia 101: Trasferimenti correnti da Amministrazioni pubbliche</b>	198.038.355,98	-	154.383.879,23	78.893.030,59
<b>2010101</b>	Trasferimenti correnti da Amministrazioni Centrali	197.985.855,98	-	154.367.492,57	78.850.720,19
<b>2010102</b>	Trasferimenti correnti da Amministrazioni Locali	52.500,00	-	16.386,66	42.310,40
<b>2010103</b>	Trasferimenti correnti da Enti di Previdenza	-	-	-	-
<b>2010104</b>	Trasferimenti correnti da organismi interni e/o unità locali della amministrazione	-	-	-	-
<b>2010200</b>	<b>Tipologia 102: Trasferimenti correnti da Famiglie</b>	-	-	-	-
<b>2010201</b>	Trasferimenti correnti da famiglie	-	-	-	-
<b>2010300</b>	<b>Tipologia 103: Trasferimenti correnti da Imprese</b>	5.156.000,00	-	3.674.839,02	-
<b>2010301</b>	Sponsorizzazioni da imprese	-	-	-	-
<b>2010302</b>	Altri trasferimenti correnti da imprese	5.156.000,00	-	3.674.839,02	-
<b>2010400</b>	<b>Tipologia 104: Trasferimenti correnti da Istituzioni Sociali Private</b>	-	-	-	-
<b>2010401</b>	Trasferimenti correnti da Istituzioni Sociali Private	-	-	-	-
<b>2010500</b>	<b>Tipologia 105: Trasferimenti correnti dall'Unione Europea e dal Resto del Mondo</b>	1.693.442,54	-	96.264,98	320.386,83
<b>2010501</b>	Trasferimenti correnti dall'Unione Europea	1.678.831,06	-	96.264,98	320.386,83
<b>2010502</b>	Trasferimenti correnti dal Resto del Mondo	14.611,48	-	-	-
<b>2000000</b>	<b>TOTALE TITOLO 2</b>	<b>204.887.798,52</b>	<b>-</b>	<b>158.154.983,23</b>	<b>79.213.417,42</b>
	<b>ENTRATE EXTRATRIBUTARIE</b>				

**REGIONE MOLISE****Prospetto delle Entrate di Bilancio per Titoli, Tipologie e Categorie Regioni (\*) (accertamenti - riscossioni c/competenza - riscossioni c/residui)**

Allegato d) al Rendiconto - Entrate per categorie

TITOLO TIPOLOGIA CATEGORIA	DENOMINAZIONE	Accertamenti	di cui entrate non ricorrenti	Riscossioni in c/competenza (1)	Riscossioni in c/residui (1)
<b>3010000</b>	<b>Tipologia 100: Vendita di beni e servizi e proventi derivanti dalla gestione dei beni</b>	1.905.436,65	94.650,33	1.282.912,71	178.966,18
<b>3010100</b>	Vendita di beni	39.187,94	-	39.187,94	-
<b>3010200</b>	Entrate dalla vendita e dall'erogazione di servizi	907.921,57	94.650,33	285.397,63	41.257,45
<b>3010300</b>	Proventi derivanti dalla gestione dei beni	958.327,14	-	958.327,14	137.708,73
<b>3020000</b>	<b>Tipologia 200: Proventi derivanti dall'attività di controllo e repressione delle irregolarità e degli illeciti</b>	1.286.309,92	1.093.482,16	1.286.309,92	1.674.561,32
<b>3020100</b>	Entrate da amministrazioni pubbliche derivanti dall'attività di controllo e repressione delle irregolarità e degli illeciti	-	-	-	-
<b>3020200</b>	Entrate da famiglie derivanti dall'attività di controllo e repressione delle irregolarità e degli illeciti	1.197.209,36	1.093.482,16	1.197.209,36	1.674.561,32
<b>3020300</b>	Entrate da Imprese derivanti dall'attività di controllo e repressione delle irregolarità e degli illeciti	89.100,56	-	89.100,56	-
<b>3020400</b>	Entrate da Istituzioni Sociali Private derivanti dall'attività di controllo e repressione delle irregolarità e degli illeciti	-	-	-	-
<b>3030000</b>	<b>Tipologia 300: Interessi attivi</b>	262.060,65	-	260.010,55	-
<b>3030100</b>	Interessi attivi da titoli o finanziamenti a breve termine	-	-	-	-
<b>3030200</b>	Interessi attivi da titoli o finanziamenti a medio - lungo termine	-	-	-	-
<b>3030300</b>	Altri interessi attivi	262.060,65	-	260.010,55	-
<b>3040000</b>	<b>Tipologia 400: Altre entrate da redditi da capitale</b>	-	-	-	-
<b>3040100</b>	Rendimenti da fondi comuni di investimento	-	-	-	-
<b>3040200</b>	Entrate derivanti dalla distribuzione di dividendi	-	-	-	-
<b>3040300</b>	Entrate derivanti dalla distribuzione di utili e avanzi	-	-	-	-
<b>3049900</b>	Altre entrate da redditi da capitale n.a.c.	-	-	-	-
<b>3050000</b>	<b>Tipologia 500: Rimborsi e altre entrate correnti</b>	2.637.002,83	99.396,40	2.636.304,54	552.065,35
<b>3050100</b>	Indennizzi di assicurazione	-	-	-	-
<b>3050200</b>	Rimborsi in entrata	2.453.277,09	99.396,40	2.452.827,21	552.065,35
<b>3059900</b>	Altre entrate correnti n.a.c.	183.725,74	-	183.477,33	-
<b>3000000</b>	<b>TOTALE TITOLO 3</b>	<b>6.090.810,05</b>	<b>1.287.528,89</b>	<b>5.465.537,72</b>	<b>2.405.592,85</b>
	<b>ENTRATE IN CONTO CAPITALE</b>				

**REGIONE MOLISE****Prospetto delle Entrate di Bilancio per Titoli, Tipologie e Categorie Regioni (\*) (accertamenti - riscossioni c/competenza - riscossioni c/residui)**

Allegato d) al Rendiconto - Entrate per categorie

TITOLO TIPOLOGIA CATEGORIA	DENOMINAZIONE	Accertamenti	di cui entrate non ricorrenti	Riscossioni in c/competenza (1)	Riscossioni in c/residui (1)
<b>4010000</b>	<b>Tipologia 100: Tributi in conto capitale</b>	102.700,33	-	102.700,33	-
<b>4010100</b>	Imposte da sanatorie e condoni	102.700,33	-	102.700,33	-
<b>4010200</b>	Altre imposte in conto capitale	-	-	-	-
<b>4020000</b>	<b>Tipologia 200: Contributi agli investimenti</b>	135.244.335,32	-	80.023.013,69	46.403.795,40
<b>4020100</b>	Contributi agli investimenti da amministrazioni pubbliche	130.065.845,47	-	78.724.776,14	46.381.508,56
<b>4020200</b>	Contributi agli investimenti da Famiglie	-	-	-	-
<b>4020300</b>	Contributi agli investimenti da Imprese	35.094,99	-	35.094,99	-
<b>4020400</b>	Contributi agli investimenti da Istituzioni Sociali Private	-	-	-	-
<b>4020500</b>	Contributi agli investimenti dall'Unione Europea e dal Resto del Mondo	5.123.394,86	-	1.243.142,56	22.286,84
<b>4020600</b>	Contributi agli investimenti direttamente destinati al rimborso di prestiti da amministrazioni pubbliche	20.000,00	-	20.000,00	-
<b>4030000</b>	<b>Tipologia 300: Altri trasferimenti in conto capitale</b>	303.400,00	-	303.400,00	1.773.005,79
<b>4030100</b>	Trasferimenti in conto capitale per assunzione di debiti dell'amministrazione da parte di amministrazioni pubbliche	-	-	-	-
<b>4030200</b>	Trasferimenti in conto capitale per assunzione di debiti dell'amministrazione da parte di Imprese	-	-	-	-
<b>4030300</b>	Trasferimenti in conto capitale per assunzione di debiti dell'amministrazione da parte dell'Unione Europea e del Resto del Mondo	-	-	-	-
<b>4030400</b>	Trasferimenti in conto capitale da parte di amministrazioni pubbliche per cancellazione di debiti dell'amministrazione	-	-	-	-
<b>4030500</b>	Trasferimenti in conto capitale da parte di Imprese per cancellazione di debiti dell'amministrazione	-	-	-	-
<b>4030600</b>	Trasferimenti in conto capitale da parte dell'Unione Europea e Resto del Mondo per cancellazione di debiti dell'amministrazione	-	-	-	-
<b>4030700</b>	Trasferimenti in conto capitale per ripiano disavanzi pregressi da amministrazioni pubbliche	-	-	-	-
<b>4030800</b>	Trasferimenti in conto capitale per ripiano disavanzi pregressi da Imprese	-	-	-	-
<b>4030900</b>	Trasferimenti in conto capitale per ripiano disavanzi pregressi dall'Unione Europea e dal Resto del Mondo	-	-	-	-
<b>4031000</b>	Altri trasferimenti in conto capitale da amministrazioni pubbliche	303.400,00	-	303.400,00	1.773.005,79
<b>4031100</b>	Altri trasferimenti in conto capitale da Famiglie	-	-	-	-
<b>4031200</b>	Altri trasferimenti in conto capitale da Imprese	-	-	-	-
<b>4031300</b>	Altri trasferimenti in conto capitale da Istituzioni Sociali Private	-	-	-	-
<b>4031400</b>	Altri trasferimenti in conto capitale dall'Unione Europea e dal Resto del Mondo	-	-	-	-
<b>4040000</b>	<b>Tipologia 400: Entrate da alienazione di beni materiali e immateriali</b>	20.360,40	-	20.360,40	-

**REGIONE MOLISE****Prospetto delle Entrate di Bilancio per Titoli, Tipologie e Categorie Regioni (\*) (accertamenti - riscossioni c/competenza - riscossioni c/residui)**

Allegato d) al Rendiconto - Entrate per categorie

TITOLO TIPOLOGIA CATEGORIA	DENOMINAZIONE	Accertamenti	di cui entrate non ricorrenti	Riscossioni in c/competenza (1)	Riscossioni in c/residui (1)
4040100	Alienazione di beni materiali	250,00	-	250,00	-
4040200	Cessione di Terreni e di beni materiali non prodotti	20.110,40	-	20.110,40	-
4040300	Alienazione di beni immateriali	-	-	-	-
<b>4050000</b>	<b>Tipologia 500: ALTRE ENTRATE IN CONTO CAPITALE</b>	260.195,92	-	260.195,92	-
4050200	Entrate derivanti da conferimento immobili a fondi immobiliari	-	-	-	-
4050300	Entrate in conto capitale dovute a rimborsi, recuperi e restituzioni di somme non dovute o incassate in eccesso	260.195,92	-	260.195,92	-
4050400	Altre entrate in conto capitale n.a.c.	-	-	-	-
<b>4000000</b>	<b>TOTALE TITOLO 4</b>	<b>135.930.991,97</b>	<b>-</b>	<b>80.709.670,34</b>	<b>48.176.801,19</b>
	<b>Entrate da riduzione di attività finanziarie</b>				
<b>5010000</b>	<b>Tipologia 100: Alienazione di attività finanziarie</b>	-	-	-	-
5010100	Alienazione di partecipazioni	-	-	-	-
5010200	Alienazione di quote di fondi comuni di investimento	-	-	-	-
5010300	Alienazione di titoli obbligazionari a breve termine	-	-	-	-
5010400	Alienazione di titoli obbligazionari a medio-lungo termine	-	-	-	-
<b>5020000</b>	<b>Tipologia 200: Riscossione crediti di breve termine</b>	-	-	-	-
5020100	Riscossione crediti di breve termine a tasso agevolato da Amministrazioni Pubbliche	-	-	-	-
5020200	Riscossione crediti di breve termine a tasso agevolato da Famiglie	-	-	-	-
5020300	Riscossione crediti di breve termine a tasso agevolato da Imprese	-	-	-	-
5020400	Riscossione crediti di breve termine a tasso agevolato da Istituzioni Sociali Private	-	-	-	-
5020500	Riscossione crediti di breve termine a tasso agevolato dall'Unione Europea e dal Resto del Mondo	-	-	-	-
5020600	Riscossione crediti di breve termine a tasso non agevolato da Amministrazione Pubbliche	-	-	-	-
5020700	Riscossione crediti di breve termine a tasso non agevolato da Famiglie	-	-	-	-
5020800	Riscossione crediti di breve termine a tasso non agevolato da Imprese	-	-	-	-
5020900	Riscossione crediti di breve termine a tasso non agevolato da Istituzioni Sociali Private	-	-	-	-
5021000	Riscossione crediti di breve termine a tasso non agevolato dall'Unione Europea e dal Resto del Mondo	-	-	-	-

**REGIONE MOLISE****Prospetto delle Entrate di Bilancio per Titoli, Tipologie e Categorie Regioni (\*) (accertamenti - riscossioni c/competenza - riscossioni c/residui)**

Allegato d) al Rendiconto - Entrate per categorie

TITOLO TIPOLOGIA CATEGORIA	DENOMINAZIONE	Accertamenti	di cui entrate non ricorrenti	Riscossioni in c/competenza (1)	Riscossioni in c/residui (1)
<b>5030000</b>	<b>Tipologia 300: Riscossione crediti di medio-lungo termine</b>	-	-	-	-
<b>5030100</b>	Riscossione crediti di medio-lungo termine a tasso agevolato da Amministrazioni Pubbliche	-	-	-	-
<b>5030200</b>	Riscossione crediti di medio-lungo termine a tasso agevolato da Famiglie	-	-	-	-
<b>5030300</b>	Riscossione crediti di medio-lungo termine a tasso agevolato da Imprese	-	-	-	-
<b>5030400</b>	Riscossione crediti di medio-lungo termine a tasso agevolato da Istituzioni Sociali Private	-	-	-	-
<b>5030500</b>	Riscossione crediti di medio-lungo termine a tasso agevolato dall'Unione Europea e dal Resto del Mondo	-	-	-	-
<b>5030600</b>	Riscossione crediti di medio-lungo termine a tasso non agevolato da Amministrazione Pubbliche	-	-	-	-
<b>5030700</b>	Riscossione crediti di medio-lungo termine a tasso non agevolato da Famiglie	-	-	-	-
<b>5030800</b>	Riscossione crediti di medio-lungo termine a tasso non agevolato da Imprese	-	-	-	-
<b>5030900</b>	Riscossione crediti di medio-lungo termine a tasso non agevolato da Istituzioni Sociali Private	-	-	-	-
<b>5031000</b>	Riscossione crediti di medio-lungo termine a tasso non agevolato dall'Unione Europea e dal Resto del Mondo	-	-	-	-
<b>5040000</b>	<b>Tipologia 400: Altre entrate per riduzione di attività finanziarie</b>	2.217.140,96	-	2.098.389,88	-
<b>5040100</b>	Altre entrate per riduzione di altre attività finanziarie verso Amministrazioni Pubbliche	-	-	-	-
<b>5040200</b>	Altre entrate per riduzione di altre attività finanziarie verso Famiglie	-	-	-	-
<b>5040300</b>	Altre entrate per riduzione di altre attività finanziarie verso Imprese	-	-	-	-
<b>5040400</b>	Altre entrate per riduzione di altre attività finanziarie verso Istituzioni Sociali Private	-	-	-	-
<b>5040500</b>	Altre entrate per riduzione di altre attività finanziarie verso Unione Europea e Resto del Mondo	-	-	-	-
<b>5040600</b>	Prelievi dai conti di tesoreria statale diversi dalla Tesoreria Unica	2.217.140,96	-	2.098.389,88	-
<b>5040700</b>	Prelievi da depositi bancari	-	-	-	-
<b>5040800</b>	Entrate da derivati di ammortamento	-	-	-	-
<b>5000000</b>	<b>TOTALE TITOLO 5</b>	<b>2.217.140,96</b>	<b>-</b>	<b>2.098.389,88</b>	<b>-</b>
	<b>ACCENSIONE DI PRESTITI</b>				
<b>6010000</b>	<b>Tipologia 100: Emissione di titoli obbligazionari</b>	-	-	-	-
<b>6010100</b>	Emissioni titoli obbligazionari a breve termine	-	-	-	-
<b>6010200</b>	Emissioni titoli obbligazionari a medio-lungo termine	-	-	-	-



**REGIONE MOLISE****Prospetto delle Entrate di Bilancio per Titoli, Tipologie e Categorie Regioni (\*) (accertamenti - riscossioni c/competenza - riscossioni c/residui)**

Allegato d) al Rendiconto - Entrate per categorie

TITOLO TIPOLOGIA CATEGORIA	DENOMINAZIONE	Accertamenti	di cui entrate non ricorrenti	Riscossioni in c/competenza (1)	Riscossioni in c/residui (1)
<b>6020000</b>	<b>Tipologia 200: Accensione prestiti a breve termine</b>	-	-	-	-
<b>6020100</b>	Finanziamenti a breve termine	-	-	-	-
<b>6020200</b>	Anticipazioni	-	-	-	-
<b>6030000</b>	<b>Tipologia 300: Accensione mutui e altri finanziamenti a medio lungo termine</b>	-	-	-	-
<b>6030100</b>	Finanziamenti a medio lungo termine	-	-	-	-
<b>6030200</b>	Accensione prestiti da attualizzazione Contributi Pluriennali	-	-	-	-
<b>6030300</b>	Accensione prestiti a seguito di escussione di garanzie	-	-	-	-
<b>6040000</b>	<b>Tipologia 400: Altre forme di indebitamento</b>	-	-	-	-
<b>6040200</b>	Accensione Prestiti - Leasing finanziario	-	-	-	-
<b>6040300</b>	Accensione Prestiti - Operazioni di cartolarizzazione	-	-	-	-
<b>6040400</b>	Accensione Prestiti - Derivati	-	-	-	-
<b>6000000</b>	<b>TOTALE TITOLO 6</b>	-	-	-	-
	<b>ANTICIPAZIONI DA ISTITUTO TESORIERE / CASSIERE</b>				
<b>7010000</b>	<b>Tipologia 100: Anticipazioni da istituto tesoriere/cassiere</b>	-	-	-	-
<b>7010100</b>	Anticipazioni da istituto tesoriere/cassiere	-	-	-	-
<b>7000000</b>	<b>TOTALE TITOLO 7</b>	-	-	-	-
	<b>ENTRATE PER CONTO TERZI E PARTITE DI GIRO</b>				
<b>9010000</b>	<b>Tipologia 100: Entrate per partite di giro</b>	112.218.850,37	-	102.682.235,33	983.010,38
<b>9010100</b>	Altre ritenute	101,85	-	101,85	8.814,05
<b>9010200</b>	Ritenute su redditi da lavoro dipendente	11.237.293,71	-	11.235.924,04	-
<b>9010300</b>	Ritenute su redditi da lavoro autonomo	87.606,11	-	87.606,11	-
<b>9010400</b>	Finanziamento della gestione sanitaria dalla gestione ordinaria della Regione	-	-	-	-

**REGIONE MOLISE****Prospetto delle Entrate di Bilancio per Titoli, Tipologie e Categorie Regioni (\*) (accertamenti - riscossioni c/competenza - riscossioni c/residui)**

Allegato d) al Rendiconto - Entrate per categorie

TITOLO TIPOLOGIA CATEGORIA	DENOMINAZIONE	Accertamenti	di cui entrate non ricorrenti	Riscossioni in c/competenza (1)	Riscossioni in c/residui (1)
<b>9019900</b>	Altre entrate per partite di giro	100.893.848,70	-	91.358.603,33	974.196,33
<b>9020000</b>	<b>Tipologia 200: Entrate per conto terzi</b>	7.625.926,35	-	7.189.163,62	120.225,13
<b>9020100</b>	Rimborsi per acquisto di beni e servizi per conto terzi	495.081,63	-	267.909,02	-
<b>9020200</b>	Trasferimenti da Amministrazioni pubbliche per operazioni conto terzi	-	-	-	-
<b>9020300</b>	Trasferimenti da altri settori per operazioni conto terzi	-	-	-	-
<b>9020400</b>	Depositi di/presso terzi	18.697,17	-	17.774,67	-
<b>9020500</b>	Riscossione imposte e tributi per conto terzi	6.154.363,60	-	6.020.957,14	94.672,13
<b>9029900</b>	Altre entrate per conto terzi	957.783,95	-	882.522,79	25.553,00
<b>9000000</b>	<b>TOTALE TITOLO 9</b>	<b>119.844.776,72</b>	<b>-</b>	<b>109.871.398,95</b>	<b>1.103.235,51</b>
<b>TOTALE TITOLI</b>		<b>1.170.487.988,96</b>	<b>9.749.002,89</b>	<b>957.787.595,90</b>	<b>193.501.675,65</b>

(\*) Gli enti adeguano il prospetto a seguito dell'aggiornamento del piano dei conti integrato.

(1) Colonne inserite con il D.M. 1 dicembre 2017. Gli enti locali possono rinviare la decorrenza dell'inserimento delle due colonne concetti le riscossioni in c/competenza e in c/residui, all'esercizio in cui i rendiconti dei Comuni e delle Province sono acquisiti dalla banca dati delle amministrazioni pubbliche di cui all'articolo 13 della legge n. 196 del 2009 e resi disponibili a ISTAT

(2) Voce aggiornata con il D.M. 30 marzo 2016

**REGIONE MOLISE**

# RENDICONTO DEL BILANCIO - ESERCIZIO FINANZIARIO 2017

**Indice**

Prospetto delle spese di bilancio per missioni, programmi e macroaggregati spese correnti - impegni *(All 10 - all e) MAC corr)*

Prospetto delle spese di bilancio per missioni, programmi e macroaggregati spese correnti - pagamenti *C/competenza (All 10 - all e) MAC corr)*

Prospetto delle spese di bilancio per missioni, programmi e macroaggregati spese correnti - pagamenti *C/residui (All 10 - all e) MAC corr)*

**REGIONE MOLISE****Prospetto delle spese di bilancio per missioni, programmi e macroaggregati spese correnti - impegni**

Allegato e) al Rendiconto - Spese per macroaggregati

MISSIONI E PROGRAMMI / MACROAGGREGATI	Redditi da lavoro dipendente	Imposte e tasse a carico dell'ente	Acquisto di beni e servizi	Trasferimenti correnti	Trasferimenti di tributi ( Solo per le Regioni )	Fondi perequativi ( Solo per le Regioni )	Interessi passivi	Altre spese per redditi da capitale	Rimborsi e poste correttive delle entrate	Altre spese correnti	Totale
	101	102	103	104	105	106	107	108	109	110	100
<b>01 MISSIONE 1 - SERVIZI ISTITUZIONALI E GENERALI , DI GESTIONE</b>											
01 Organi istituzionali	18.944,53	370.889,59	4.736.218,50	5.602.581,52	-	-	-	-	5.000,00	43.155,02	10.776.789,16
02 Segreteria generale	-	-	108.254,15	-	-	-	-	-	-	-	108.254,15
03 Gestione economica , finanziaria, programmazione , provveditorato	557.826,86	26.873,16	4.343.570,97	340.000,00	-	-	-	-	-	126.837,50	5.395.108,49
04 Gestione delle Entrate tributarie e servizi fiscali	-	-	212.499,60	130.411,09	-	-	-	-	26.464,82	-	369.375,51
05 gestione dei beni demaniali e patrimoniali	-	-	1.439.239,18	-	-	-	-	-	-	35.913,18	1.475.152,36
06 Ufficio Tecnico	-	-	-	-	-	-	-	-	-	-	-
07 Elezioni e consultazioni popolari - Anagrafe e stato civile	-	-	199.999,98	-	-	-	-	-	-	-	199.999,98
08 Statistica e Sistemi informativi	8.380,91	574,99	1.404.314,36	-	-	-	-	-	-	-	1.413.270,26
09 Assistenza tecnico amministrativa agli Enti Locali	-	-	38.223,38	-	-	-	-	-	-	-	38.223,38
10 Risorse Umane	33.100.111,37	436.925,67	703.459,94	180.218,00	-	-	-	-	223.120,00	-	34.643.834,98
11 Altri Servizi Generali	7.212,84	3.470,80	167.971,33	101.715,63	-	-	-	-	-	9.462.648,35	9.743.018,95
12 Politica regionale unitaria per i servizi istituzionali, generali e di gestione	28.356,83	7.859,54	326.938,44	755.939,66	-	-	-	-	-	102.075,21	1.221.169,68
<b>TOTALE MISSIONE 1 - SERVIZI ISTITUZIONALI E GENERALI , DI GESTIONE</b>	<b>33.720.833,34</b>	<b>846.593,75</b>	<b>13.680.689,83</b>	<b>7.110.865,90</b>	<b>-</b>	<b>-</b>	<b>-</b>	<b>-</b>	<b>254.584,82</b>	<b>9.770.629,26</b>	<b>65.384.196,90</b>

**REGIONE MOLISE****Prospetto delle spese di bilancio per missioni, programmi e macroaggregati spese correnti - impegni**

Allegato e) al Rendiconto - Spese per macroaggregati

MISSIONI E PROGRAMMI / MACROAGGREGATI		Redditi da lavoro dipendente	Imposte e tasse a carico dell'ente	Acquisto di beni e servizi	Trasferimenti correnti	Trasferimenti di tributi ( Solo per le Regioni )	Fondi perequativi ( Solo per le Regioni )	Interessi passivi	Altre spese per redditi da capitale	Rimborsi e poste correttive delle entrate	Altre spese correnti	Totale
		101	102	103	104	105	106	107	108	109	110	100
<b>02</b>	<b>MISSIONE 2 - GIUSTIZIA</b>											
01	Uffici Giudiziari	-	-	-	-	-	-	-	-	-	-	-
02	Casa circondariale e altri servizi	-	-	-	-	-	-	-	-	-	-	-
03	Politica regionale unitaria per la giustizia	-	-	-	-	-	-	-	-	-	-	-
	<b>TOTALE MISSIONE 2 - GIUSTIZIA</b>	-	-	-	-	-	-	-	-	-	-	-

**REGIONE MOLISE****Prospetto delle spese di bilancio per missioni, programmi e macroaggregati spese correnti - impegni**

Allegato e) al Rendiconto - Spese per macroaggregati

MISSIONI E PROGRAMMI / MACROAGGREGATI		Redditi da lavoro dipendente	Imposte e tasse a carico dell'ente	Acquisto di beni e servizi	Trasferimenti correnti	Trasferimenti di tributi ( Solo per le Regioni )	Fondi perequativi ( Solo per le Regioni )	Interessi passivi	Altre spese per redditi da capitale	Rimborsi e poste correttive delle entrate	Altre spese correnti	Totale
		101	102	103	104	105	106	107	108	109	110	100
<b>03</b>	<b>MISSIONE 3 - ORDINE PUBBLICO E SICUREZZA</b>											
01	Polizia Locale e amministrativa	-	-	-	-	-	-	-	-	-	-	-
02	Sistema integrato di sicurezza urbana	-	-	-	-	-	-	-	-	-	-	-
03	Politica regionale unitaria per l'ordine pubblico e la sicurezza	-	-	-	-	-	-	-	-	-	-	-
	<b>TOTALE MISSIONE 3 - ORDINE PUBBLICO E SICUREZZA</b>	-	-	-	-	-	-	-	-	-	-	-

**REGIONE MOLISE****Prospetto delle spese di bilancio per missioni, programmi e macroaggregati spese correnti - impegni**

Allegato e) al Rendiconto - Spese per macroaggregati

MISSIONI E PROGRAMMI / MACROAGGREGATI	Redditi da lavoro dipendente	Imposte e tasse a carico dell'ente	Acquisto di beni e servizi	Trasferimenti correnti	Trasferimenti di tributi ( Solo per le Regioni )	Fondi perequativi ( Solo per le Regioni )	Interessi passivi	Altre spese per redditi da capitale	Rimborsi e poste correttive delle entrate	Altre spese correnti	Totale
	101	102	103	104	105	106	107	108	109	110	100
<b>04 MISSIONE 4 - ISTRUZIONE E DIRITTO ALLO STUDIO</b>											
01 Istruzione prescolastica	-	-	-	194.999,92	-	-	-	-	-	-	194.999,92
02 Altri ordini di istruzione non universitaria	-	-	-	339.793,43	-	-	-	-	-	-	339.793,43
03 Edilizia scolastica	-	-	-	-	-	-	-	-	-	-	-
04 Istruzione Universitaria	-	-	112.500,00	1.855.309,48	-	-	-	-	-	-	1.967.809,48
05 Istruzione tecnica superiore	-	-	-	24.158,75	-	-	-	-	-	-	24.158,75
06 Servizi ausiliari all'istruzione	-	-	-	-	-	-	-	-	-	-	-
07 Diritto allo studio	-	-	-	-	-	-	-	-	-	-	-
08 Politica regionale unitaria per l'istruzione e il diritto allo studio	-	-	-	-	-	-	-	-	-	-	-
<b>TOTALE MISSIONE 4 - ISTRUZIONE E DIRITTO ALLO STUDIO</b>	-	-	<b>112.500,00</b>	<b>2.414.261,58</b>	-	-	-	-	-	-	<b>- 2.526.761,58</b>

**REGIONE MOLISE****Prospetto delle spese di bilancio per missioni, programmi e macroaggregati spese correnti - impegni**

Allegato e) al Rendiconto - Spese per macroaggregati

MISSIONI E PROGRAMMI / MACROAGGREGATI		Redditi da lavoro dipendente	Imposte e tasse a carico dell'ente	Acquisto di beni e servizi	Trasferimenti correnti	Trasferimenti di tributi ( Solo per le Regioni )	Fondi perequativi ( Solo per le Regioni )	Interessi passivi	Altre spese per redditi da capitale	Rimborsi e poste correttive delle entrate	Altre spese correnti	Totale
		101	102	103	104	105	106	107	108	109	110	100
<b>05</b>	<b>MISSIONE 5 - TUTELA E VALORIZZAZIONE DEI BENI ED ATTIVITA' CULTURALI</b>											
01	Valorizzazione dei beni di interesse storico.	-	-	-	30.000,00	-	-	-	-	-	-	30.000,00
02	Attività culturali e interventi diversi nel settore culturale	-	-	-	950.000,00	-	-	-	-	-	-	950.000,00
03	Politica regionale unitaria per la tutela dei beni e delle attività culturali	-	-	-	-	-	-	-	-	-	-	-
	<b>TOTALE MISSIONE 5 - TUTELA E VALORIZZAZIONE DEI BENI ED ATTIVITA' CULTURALI</b>	-	-	-	<b>980.000,00</b>	-	-	-	-	-	-	<b>- 980.000,00</b>



**REGIONE MOLISE****Prospetto delle spese di bilancio per missioni, programmi e macroaggregati spese correnti - impegni**

Allegato e) al Rendiconto - Spese per macroaggregati

MISSIONI E PROGRAMMI / MACROAGGREGATI	Redditi da lavoro dipendente	Imposte e tasse a carico dell'ente	Acquisto di beni e servizi	Trasferimenti correnti	Trasferimenti di tributi ( Solo per le Regioni )	Fondi perequativi ( Solo per le Regioni )	Interessi passivi	Altre spese per redditi da capitale	Rimborsi e poste correttive delle entrate	Altre spese correnti	Totale
	101	102	103	104	105	106	107	108	109	110	100
<b>06 MISSIONE 6 - POLITICHE GIOVANILI , SPORT E TEMPO LIBERO</b>											
01 Sport e tempo libero	-	327,28	3.850,00	213.370,02	-	-	-	-	-	-	217.547,30
02 Giovani	-	-	-	149.500,00	-	-	-	-	-	-	149.500,00
03 Politica regionale unitaria per i giovani, lo sport e il tempo libero	-	-	-	-	-	-	-	-	-	-	-
<b>TOTALE MISSIONE 6 - POLITICHE GIOVANILI , SPORT E TEMPO LIBERO</b>	-	<b>327,28</b>	<b>3.850,00</b>	<b>362.870,02</b>	-	-	-	-	-	-	<b>367.047,30</b>

**REGIONE MOLISE****Prospetto delle spese di bilancio per missioni, programmi e macroaggregati spese correnti - impegni**

Allegato e) al Rendiconto - Spese per macroaggregati

MISSIONI E PROGRAMMI / MACROAGGREGATI		Redditi da lavoro dipendente	Imposte e tasse a carico dell'ente	Acquisto di beni e servizi	Trasferimenti correnti	Trasferimenti di tributi ( Solo per le Regioni )	Fondi perequativi ( Solo per le Regioni )	Interessi passivi	Altre spese per redditi da capitale	Rimborsi e poste correttive delle entrate	Altre spese correnti	Totale
		101	102	103	104	105	106	107	108	109	110	100
<b>07</b>	<b>MISSIONE 7 - TURISMO</b>											
01	Sviluppo e valorizzazione del turismo	-	-	14.998,00	283.983,38	-	-	-	-	-	-	298.981,38
02	Politica regionale unitaria per il turismo	-	-	-	-	-	-	-	-	-	-	-
	<b>TOTALE MISSIONE 7 - TURISMO</b>	-	-	<b>14.998,00</b>	<b>283.983,38</b>	-	-	-	-	-	-	<b>298.981,38</b>

**REGIONE MOLISE****Prospetto delle spese di bilancio per missioni, programmi e macroaggregati spese correnti - impegni**

Allegato e) al Rendiconto - Spese per macroaggregati

MISSIONI E PROGRAMMI / MACROAGGREGATI		Redditi da lavoro dipendente	Imposte e tasse a carico dell'ente	Acquisto di beni e servizi	Trasferimenti correnti	Trasferimenti di tributi ( Solo per le Regioni )	Fondi perequativi ( Solo per le Regioni )	Interessi passivi	Altre spese per redditi da capitale	Rimborsi e poste correttive delle entrate	Altre spese correnti	Totale
		101	102	103	104	105	106	107	108	109	110	100
<b>08</b>	<b>MISSIONE 8 - ASSETTO DEL TERRITORIO ED EDILIZIA ABITATIVA</b>											
01	Urbanistica e assetto del territorio	-	-	-	-	-	-	-	-	-	-	-
02	Edilizia residenziale pubblica e locale e piani di edilizia economico-popolare	-	-	-	-	-	-	-	-	-	-	-
03	Politica regionale unitaria per l'assetto del territorio e l'edilizia abitativa	-	-	-	-	-	-	-	-	-	-	-
	<b>TOTALE MISSIONE 8 - ASSETTO DEL TERRITORIO ED EDILIZIA ABITATIVA</b>	-	-	-	-	-	-	-	-	-	-	-

**REGIONE MOLISE****Prospetto delle spese di bilancio per missioni, programmi e macroaggregati spese correnti - impegni**

Allegato e) al Rendiconto - Spese per macroaggregati

MISSIONI E PROGRAMMI / MACROAGGREGATI		Redditi da lavoro dipendente	Imposte e tasse a carico dell'ente	Acquisto di beni e servizi	Trasferimenti correnti	Trasferimenti di tributi ( Solo per le Regioni )	Fondi perequativi ( Solo per le Regioni )	Interessi passivi	Altre spese per redditi da capitale	Rimborsi e poste correttive delle entrate	Altre spese correnti	Totale
		101	102	103	104	105	106	107	108	109	110	100
<b>09</b>	<b>MISSIONE 9 - SVILUPPO SOSTENIBILE E TUTELA DEL TERRITORIO E DELL'AMBIENTE</b>											
01	Difesa del suolo	-	-	-	50.000,00	-	-	-	-	-	-	50.000,00
02	Tutela, valorizzazione e recupero ambientale	-	-	-	1.055.000,00	-	-	-	-	-	-	1.055.000,00
03	Rifiuti	-	-	-	-	-	-	-	-	-	-	-
04	Servizio idrico integrato	-	-	-	-	-	-	-	-	-	-	-
05	Aree protette, parchi naturali, protezione naturalistica e forestazione	241.216,25	18.500,00	60.735,92	487.000,00	-	-	-	-	-	-	807.452,17
06	Tutela e valorizzazione delle risorse idriche	-	-	-	-	-	-	-	-	-	-	-
07	Sviluppo sostenibile territorio montano piccoli Comuni	-	-	-	2.400.000,00	-	-	-	-	-	-	2.400.000,00
08	Qualità dell'aria e riduzione dell'inquinamento	-	-	-	-	-	-	-	-	-	-	-
09	Politica regionale unitaria per lo sviluppo sostenibile e la tutela del territorio e dell'ambiente	-	-	-	-	-	-	-	-	-	-	-
	<b>TOTALE MISSIONE 9 - SVILUPPO SOSTENIBILE E TUTELA DEL TERRITORIO E DELL'AMBIENTE</b>	<b>241.216,25</b>	<b>18.500,00</b>	<b>60.735,92</b>	<b>3.992.000,00</b>	<b>-</b>	<b>-</b>	<b>-</b>	<b>-</b>	<b>-</b>	<b>-</b>	<b>4.312.452,17</b>

**REGIONE MOLISE****Prospetto delle spese di bilancio per missioni, programmi e macroaggregati spese correnti - impegni**

Allegato e) al Rendiconto - Spese per macroaggregati

MISSIONI E PROGRAMMI / MACROAGGREGATI		Redditi da lavoro dipendente	Imposte e tasse a carico dell'ente	Acquisto di beni e servizi	Trasferimenti correnti	Trasferimenti di tributi ( Solo per le Regioni )	Fondi perequativi ( Solo per le Regioni )	Interessi passivi	Altre spese per redditi da capitale	Rimborsi e poste correttive delle entrate	Altre spese correnti	Totale
		101	102	103	104	105	106	107	108	109	110	100
<b>10</b>	<b>MISSIONE 10 - TRASPORTI E DIRITTO ALLA MOBILITA'</b>											
01	Trasporto ferroviario	-	-	8.091.857,59	-	-	-	-	-	-	-	8.091.857,59
02	Trasporto pubblico locale	-	-	35.609.586,73	-	-	-	-	-	-	-	35.609.586,73
03	Trasporto per vie d'acqua	-	-	-	-	-	-	-	-	-	-	-
04	Altre modalità di trasporto	-	-	-	-	-	-	-	-	-	-	-
05	Viabilità e infrastrutture stradali	-	-	-	-	-	-	-	-	-	-	-
06	Politica regionale unitaria per i trasporti e il diritto alla mobilità	-	-	-	-	-	-	-	-	-	-	-
	<b>TOTALE MISSIONE 10 - TRASPORTI E DIRITTO ALLA MOBILITA'</b>	-	-	<b>43.701.444,32</b>	-	-	-	-	-	-	-	<b>43.701.444,32</b>

**REGIONE MOLISE****Prospetto delle spese di bilancio per missioni, programmi e macroaggregati spese correnti - impegni**

Allegato e) al Rendiconto - Spese per macroaggregati

MISSIONI E PROGRAMMI / MACROAGGREGATI		Redditi da lavoro dipendente	Imposte e tasse a carico dell'ente	Acquisto di beni e servizi	Trasferimenti correnti	Trasferimenti di tributi ( Solo per le Regioni )	Fondi perequativi ( Solo per le Regioni )	Interessi passivi	Altre spese per redditi da capitale	Rimborsi e poste correttive delle entrate	Altre spese correnti	Totale
		101	102	103	104	105	106	107	108	109	110	100
<b>11</b>	<b>MISSIONE 11 - SOCCORSO CIVILE</b>											
01	Sistema di protezione civile	-	-	337.832,40	314.272,15	-	-	-	-	-	162.708,69	814.813,24
02	Interventi a seguito di calamità naturali	-	-	-	1.831.202,41	-	-	-	-	-	-	1.831.202,41
03	Politica regionale unitaria per il soccorso e la protezione civile	-	-	-	-	-	-	-	-	-	-	-
	<b>TOTALE MISSIONE 11 - SOCCORSO CIVILE</b>	-	-	<b>337.832,40</b>	<b>2.145.474,56</b>	-	-	-	-	-	<b>162.708,69</b>	<b>2.646.015,65</b>

**REGIONE MOLISE****Prospetto delle spese di bilancio per missioni, programmi e macroaggregati spese correnti - impegni**

Allegato e) al Rendiconto - Spese per macroaggregati

MISSIONI E PROGRAMMI / MACROAGGREGATI	Redditi da lavoro dipendente	Imposte e tasse a carico dell'ente	Acquisto di beni e servizi	Trasferimenti correnti	Trasferimenti di tributi ( Solo per le Regioni )	Fondi perequativi ( Solo per le Regioni )	Interessi passivi	Altre spese per redditi da capitale	Rimborsi e poste correttive delle entrate	Altre spese correnti	Totale
	101	102	103	104	105	106	107	108	109	110	100
<b>12 MISSIONE 12 - DIRITTI SOCIALI , POLITICHE SOCIALI E FAMIGLIA</b>											
01 Interventi per l'infanzia e per i minori e per asili nido	-	-	-	-	-	-	-	-	-	-	-
02 Interventi per la disabilità	-	-	-	-	-	-	-	-	-	-	-
03 Interventi per gli anziani	-	-	-	-	-	-	-	-	-	-	-
04 Interventi per soggetti a rischio di esclusione sociale	-	-	-	1.474.097,00	-	-	-	-	-	-	1.474.097,00
05 Interventi per le famiglie	-	-	-	117.692,21	-	-	-	-	-	-	117.692,21
06 Interventi per il diritto alla casa	-	-	-	-	-	-	-	-	-	-	-
07 Programmazione e governo della rete dei servizi sociosanitari e sociali	6.930,89	3.036,55	37.177,49	3.776.935,58	-	-	-	-	-	-	3.824.080,51
08 Cooperazione e associazionismo	-	-	-	33.480,00	-	-	-	-	-	-	33.480,00
09 Servizio necroscopico e cimiteriale	-	-	-	-	-	-	-	-	-	-	-
10 Politica regionale unitaria per i diritti sociali e la famiglia	-	-	5.915,54	-	-	-	-	-	-	-	5.915,54
<b>TOTALE MISSIONE 12 - DIRITTI SOCIALI , POLITICHE SOCIALI E FAMIGLIA</b>	<b>6.930,89</b>	<b>3.036,55</b>	<b>43.093,03</b>	<b>5.402.204,79</b>	<b>-</b>	<b>-</b>	<b>-</b>	<b>-</b>	<b>-</b>	<b>-</b>	<b>5.455.265,26</b>

**REGIONE MOLISE****Prospetto delle spese di bilancio per missioni, programmi e macroaggregati spese correnti - impegni**

Allegato e) al Rendiconto - Spese per macroaggregati

MISSIONI E PROGRAMMI / MACROAGGREGATI	Redditi da lavoro dipendente	Imposte e tasse a carico dell'ente	Acquisto di beni e servizi	Trasferimenti correnti	Trasferimenti di tributi ( Solo per le Regioni )	Fondi perequativi ( Solo per le Regioni )	Interessi passivi	Altre spese per redditi da capitale	Rimborsi e poste correttive delle entrate	Altre spese correnti	Totale
	101	102	103	104	105	106	107	108	109	110	100
<b>13 MISSIONE 13 - TUTELA DELLA SALUTE</b>											
01 Servizio sanitario regionale - finanziamento ordinario corrente per la garanzia dei LEA	147.202,95	151.000,00	104.996.495,07	598.035.020,90	-	-	-	-	-	9.103.679,56	712.433.398,48
02 Servizio sanitario regionale - finanziamento aggiuntivo corrente per livelli di assistenza superiore ai LEA	-	-	-	-	-	-	-	-	-	-	-
03 Servizio sanitario regionale - finanziamento aggiuntivo corrente per la copertura dello squilibrio del bilancio corrente	-	-	-	-	-	-	-	-	-	-	-
04 Servizio sanitario regionale - ripiano di disavanzi sanitari relativi ad esercizi pregressi	-	-	-	-	-	-	3.956.902,64	-	-	-	3.956.902,64
05 Servizio sanitario regionale - investimenti sanitari	-	-	-	-	-	-	-	-	-	-	-
06 Servizio sanitario regionale - restituzioni maggiori gettiti SSN	-	-	-	16.656.923,16	-	-	-	-	-	-	16.656.923,16
07 Ulteriori spese in materia sanitaria	-	-	-	602.787,65	-	-	-	-	-	675,00	603.462,65
08 Politica regionale unitaria per la tutela della salute	-	-	-	-	-	-	-	-	-	-	-
<b>TOTALE MISSIONE 13 - TUTELA DELLA SALUTE</b>	<b>147.202,95</b>	<b>151.000,00</b>	<b>104.996.495,07</b>	<b>615.294.731,71</b>	<b>-</b>	<b>-</b>	<b>3.956.902,64</b>	<b>-</b>	<b>-</b>	<b>9.104.354,56</b>	<b>733.650.686,93</b>



**REGIONE MOLISE****Prospetto delle spese di bilancio per missioni, programmi e macroaggregati spese correnti - impegni**

Allegato e) al Rendiconto - Spese per macroaggregati

MISSIONI E PROGRAMMI / MACROAGGREGATI		Redditi da lavoro dipendente	Imposte e tasse a carico dell'ente	Acquisto di beni e servizi	Trasferimenti correnti	Trasferimenti di tributi ( Solo per le Regioni )	Fondi perequativi ( Solo per le Regioni )	Interessi passivi	Altre spese per redditi da capitale	Rimborsi e poste correttive delle entrate	Altre spese correnti	Totale
		101	102	103	104	105	106	107	108	109	110	100
<b>14</b>	<b>MISSIONE 14 - SVILUPPO ECONOMICO E COMPETITIVITA'</b>											
01	Industria e PMI e artigianato	1.680,85	649,92	7.646,00	1.481.882,88	-	-	-	-	-	-	1.491.859,65
02	Commercio - reti distributive - tutela dei consumatori	-	-	-	22.750,00	-	-	-	-	-	-	22.750,00
03	Ricerca e innovazione	-	-	-	-	-	-	-	-	-	-	-
04	Reti e altri servizi di pubblica utilità	-	-	-	-	-	-	-	-	-	-	-
05	Politica regionale unitaria per lo sviluppo economico e la competitività	205.351,25	84.427,05	898.884,40	-	-	-	-	-	-	-	1.188.662,70
	<b>TOTALE MISSIONE 14 - SVILUPPO ECONOMICO E COMPETITIVITA'</b>	<b>207.032,10</b>	<b>85.076,97</b>	<b>906.530,40</b>	<b>1.504.632,88</b>	<b>-</b>	<b>-</b>	<b>-</b>	<b>-</b>	<b>-</b>	<b>-</b>	<b>2.703.272,35</b>

**REGIONE MOLISE****Prospetto delle spese di bilancio per missioni, programmi e macroaggregati spese correnti - impegni**

Allegato e) al Rendiconto - Spese per macroaggregati

MISSIONI E PROGRAMMI / MACROAGGREGATI	Redditi da lavoro dipendente	Imposte e tasse a carico dell'ente	Acquisto di beni e servizi	Trasferimenti correnti	Trasferimenti di tributi ( Solo per le Regioni )	Fondi perequativi ( Solo per le Regioni )	Interessi passivi	Altre spese per redditi da capitale	Rimborsi e poste correttive delle entrate	Altre spese correnti	Totale
	101	102	103	104	105	106	107	108	109	110	100
<b>15 MISSIONE 15 - POLITICHE PER IL LAVORO E LA FORMAZIONE PROFESSIONALE</b>											
01 Servizi per lo sviluppo del mercato del lavoro	-	-	-	400.000,00	-	-	-	-	-	-	400.000,00
02 Formazione professionale	-	-	-	-	-	-	-	-	-	255.085,11	255.085,11
03 Sostegno all'occupazione	-	-	-	-	-	-	-	-	-	-	-
04 Politica regionale unitaria per il lavoro e la formazione professionale	6.770,53	2.799,19	40.932,13	-	-	-	-	-	-	-	50.501,85
<b>TOTALE MISSIONE 15 - POLITICHE PER IL LAVORO E LA FORMAZIONE PROFESSIONALE</b>	<b>6.770,53</b>	<b>2.799,19</b>	<b>40.932,13</b>	<b>400.000,00</b>	<b>-</b>	<b>-</b>	<b>-</b>	<b>-</b>	<b>-</b>	<b>255.085,11</b>	<b>705.586,96</b>

**REGIONE MOLISE****Prospetto delle spese di bilancio per missioni, programmi e macroaggregati spese correnti - impegni**

Allegato e) al Rendiconto - Spese per macroaggregati

MISSIONI E PROGRAMMI / MACROAGGREGATI	Redditi da lavoro dipendente	Imposte e tasse a carico dell'ente	Acquisto di beni e servizi	Trasferimenti correnti	Trasferimenti di tributi ( Solo per le Regioni )	Fondi perequativi ( Solo per le Regioni )	Interessi passivi	Altre spese per redditi da capitale	Rimborsi e poste correttive delle entrate	Altre spese correnti	Totale
	101	102	103	104	105	106	107	108	109	110	100
<b>16 MISSIONE 16 - AGRICOLTURA , POLITICHE AGROALIMENTARI E PESCA</b>											
01 Sviluppo del sistema agricolo e del sistema agroalimentare	12.133,81	832,42	16.359,21	4.086.596,32	-	-	-	-	-	-	4.115.921,76
02 Caccia e pesca	-	1.011,07	18.872,76	-	-	-	-	-	-	150.000,00	169.883,83
03 Politica regionale unitaria per l'agricoltura, i sistemi agroalimentari, la caccia e la pesca	-	-	1.364.747,00	-	-	-	-	-	-	80.527,34	1.445.274,34
<b>TOTALE MISSIONE 16 - AGRICOLTURA , POLITICHE AGROALIMENTARI E PESCA</b>	<b>12.133,81</b>	<b>1.843,49</b>	<b>1.399.978,97</b>	<b>4.086.596,32</b>	<b>-</b>	<b>-</b>	<b>-</b>	<b>-</b>	<b>-</b>	<b>230.527,34</b>	<b>5.731.079,93</b>

**REGIONE MOLISE****Prospetto delle spese di bilancio per missioni, programmi e macroaggregati spese correnti - impegni**

Allegato e) al Rendiconto - Spese per macroaggregati

MISSIONI E PROGRAMMI / MACROAGGREGATI		Redditi da lavoro dipendente	Imposte e tasse a carico dell'ente	Acquisto di beni e servizi	Trasferimenti correnti	Trasferimenti di tributi ( Solo per le Regioni )	Fondi perequativi ( Solo per le Regioni )	Interessi passivi	Altre spese per redditi da capitale	Rimborsi e poste correttive delle entrate	Altre spese correnti	Totale
		101	102	103	104	105	106	107	108	109	110	100
<b>17</b>	<b>MISSIONE 17 - ENERGIA E DIVERSIFICAZIONE DELLE FONTI ENERGETICHE</b>											
01	Fonti energetiche	-	-	-	48.800,00	-	-	-	-	-	-	- 48.800,00
02	Politica regionale unitaria per l'energia e la diversificazione delle fonti energetiche	-	-	-	-	-	-	-	-	-	-	-
	<b>TOTALE MISSIONE 17 - ENERGIA E DIVERSIFICAZIONE DELLE FONTI ENERGETICHE</b>	-	-	-	<b>48.800,00</b>	-	-	-	-	-	-	<b>- 48.800,00</b>

**REGIONE MOLISE****Prospetto delle spese di bilancio per missioni, programmi e macroaggregati spese correnti - impegni**

Allegato e) al Rendiconto - Spese per macroaggregati

MISSIONI E PROGRAMMI / MACROAGGREGATI		Redditi da lavoro dipendente	Imposte e tasse a carico dell'ente	Acquisto di beni e servizi	Trasferimenti correnti	Trasferimenti di tributi ( Solo per le Regioni )	Fondi perequativi ( Solo per le Regioni )	Interessi passivi	Altre spese per redditi da capitale	Rimborsi e poste correttive delle entrate	Altre spese correnti	Totale
		101	102	103	104	105	106	107	108	109	110	100
<b>18</b>	<b>MISSIONE 18 - RELAZIONI CON LE ALTRE AUTONOMIE TERRITORIALI E LOCALI</b>											
01	Relazioni finanziarie con le altre autonomie territoriali	-	-	-	-	-	-	-	-	-	-	-
02	Politica regionale unitaria per le relazioni con le altre autonomie territoriali e locali	-	-	-	-	-	-	-	-	-	-	-
	<b>TOTALE MISSIONE 18 - RELAZIONI CON LE ALTRE AUTONOMIE TERRITORIALI E LOCALI</b>	-	-	-	-	-	-	-	-	-	-	-

**REGIONE MOLISE****Prospetto delle spese di bilancio per missioni, programmi e macroaggregati spese correnti - impegni**

Allegato e) al Rendiconto - Spese per macroaggregati

MISSIONI E PROGRAMMI / MACROAGGREGATI	Redditi da lavoro dipendente	Imposte e tasse a carico dell'ente	Acquisto di beni e servizi	Trasferimenti correnti	Trasferimenti di tributi ( Solo per le Regioni )	Fondi perequativi ( Solo per le Regioni )	Interessi passivi	Altre spese per redditi da capitale	Rimborsi e poste correttive delle entrate	Altre spese correnti	Totale
	101	102	103	104	105	106	107	108	109	110	100
<b>19 MISSIONE 19 - RELAZIONI INTERNAZIONALI</b>											
01 Relazioni internazionali e Cooperazione allo sviluppo	31.764,54	3.081,22	166.727,17	189.755,82	-	-	-	-	-	110.471,20	501.799,95
02 Cooperazione territoriale	77.351,49	11.780,94	329.388,24	504.212,08	-	-	-	-	-	39.000,00	961.732,75
<b>TOTALE MISSIONE 19 - RELAZIONI INTERNAZIONALI</b>	<b>109.116,03</b>	<b>14.862,16</b>	<b>496.115,41</b>	<b>693.967,90</b>	<b>-</b>	<b>-</b>	<b>-</b>	<b>-</b>	<b>-</b>	<b>149.471,20</b>	<b>1.463.532,70</b>

**REGIONE MOLISE****Prospetto delle spese di bilancio per missioni, programmi e macroaggregati spese correnti - impegni**

Allegato e) al Rendiconto - Spese per macroaggregati

MISSIONI E PROGRAMMI / MACROAGGREGATI		Redditi da lavoro dipendente	Imposte e tasse a carico dell'ente	Acquisto di beni e servizi	Trasferimenti correnti	Trasferimenti di tributi ( Solo per le Regioni )	Fondi perequativi ( Solo per le Regioni )	Interessi passivi	Altre spese per redditi da capitale	Rimborsi e poste correttive delle entrate	Altre spese correnti	Totale
		101	102	103	104	105	106	107	108	109	110	100
<b>20</b>	<b>MISSIONE 20 - FONDI ACCANTONAMENTI</b>											
01	Fondo di riserva	-	-	-	-	-	-	-	-	-	-	-
02	Fondo crediti di dubbia esigibilità	-	-	-	-	-	-	-	-	-	-	-
03	Altri Fondi	-	-	-	-	-	-	-	-	-	-	-
	<b>TOTALE MISSIONE 20 - FONDI ACCANTONAMENTI</b>	-	-	-	-	-	-	-	-	-	-	-

**REGIONE MOLISE****Prospetto delle spese di bilancio per missioni, programmi e macroaggregati spese correnti - impegni**

Allegato e) al Rendiconto - Spese per macroaggregati

MISSIONI E PROGRAMMI / MACROAGGREGATI		Redditi da lavoro dipendente	Imposte e tasse a carico dell'ente	Acquisto di beni e servizi	Trasferimenti correnti	Trasferimenti di tributi ( Solo per le Regioni )	Fondi perequativi ( Solo per le Regioni )	Interessi passivi	Altre spese per redditi da capitale	Rimborsi e poste correttive delle entrate	Altre spese correnti	Totale
		101	102	103	104	105	106	107	108	109	110	100
<b>50</b>	<b>MISSIONE 50 - DEBITO PUBBLICO</b>											
01	Quota interessi ammortamento mutui e prestiti obbligazionari	-	-	-	-	-	-	9.580.396,96	-	-	-	- 9.580.396,96
02	Quota capitale ammortamento mutui e prestiti obbligazionari	-	-	-	-	-	-	-	-	-	-	-
	<b>TOTALE MISSIONE 50 - DEBITO PUBBLICO</b>	-	-	-	-	-	-	<b>9.580.396,96</b>	-	-	-	<b>- 9.580.396,96</b>



**REGIONE MOLISE****Prospetto delle spese di bilancio per missioni, programmi e macroaggregati spese correnti - impegni**

Allegato e) al Rendiconto - Spese per macroaggregati

MISSIONI E PROGRAMMI / MACROAGGREGATI		Redditi da lavoro dipendente	Imposte e tasse a carico dell'ente	Acquisto di beni e servizi	Trasferimenti correnti	Trasferimenti di tributi ( Solo per le Regioni )	Fondi perequativi ( Solo per le Regioni )	Interessi passivi	Altre spese per redditi da capitale	Rimborsi e poste correttive delle entrate	Altre spese correnti	Totale
		101	102	103	104	105	106	107	108	109	110	100
<b>60</b>	<b>MISSIONE 60 - ANTICIPAZIONI FINANZIARIE</b>											
01	Restituzione anticipazione tesoreria	-	-	-	-	-	-	1.554.160,52	-	-	-	1.554.160,52
	<b>TOTALE MISSIONE 60 - ANTICIPAZIONI FINANZIARIE</b>	-	-	-	-	-	-	<b>1.554.160,52</b>	-	-	-	<b>1.554.160,52</b>
	<b>Totale MACROAGGREGATI</b>	<b>34.451.235,90</b>	<b>1.124.039,39</b>	<b>165.795.195,48</b>	<b>644.720.389,04</b>	-	-	<b>15.091.460,12</b>	-	<b>254.584,82</b>	<b>19.672.776,16</b>	<b>881.109.680,91</b>

**REGIONE MOLISE****Prospetto delle spese di bilancio per missioni, programmi e macroaggregati spese correnti - pagamenti c/competenza**

Allegato e) al Rendiconto - Spese per macroaggregati

MISSIONI E PROGRAMMI / MACROAGGREGATI	Redditi da lavoro dipendente	Imposte e tasse a carico dell'ente	Acquisto di beni e servizi	Trasferimenti correnti	Trasferimenti di tributi ( Solo per le Regioni )	Fondi perequativi ( Solo per le Regioni )	Interessi passivi	Altre spese per redditi da capitale	Rimborsi e poste correttive delle entrate	Altre spese correnti	Totale
	101	102	103	104	105	106	107	108	109	110	100
<b>01 MISSIONE 1 - SERVIZI ISTITUZIONALI E GENERALI , DI GESTIONE</b>											
01 Organi istituzionali	18.084,53	343.141,36	4.331.383,04	5.602.581,52	-	-	-	-	-	32.094,56	10.327.285,01
02 Segreteria generale	-	-	-	-	-	-	-	-	-	-	-
03 Gestione economica , finanziaria, programmazione , provveditorato	269.901,23	16.832,66	3.603.273,53	334.940,21	-	-	-	-	-	126.837,50	4.351.785,13
04 Gestione delle Entrate tributarie e servizi fiscali	-	-	219,60	129.983,53	-	-	-	-	24.385,63	-	154.588,76
05 gestione dei beni demaniali e patrimoniali	-	-	921.472,28	-	-	-	-	-	-	35.913,18	957.385,46
06 Ufficio Tecnico	-	-	-	-	-	-	-	-	-	-	-
07 Elezioni e consultazioni popolari - Anagrafe e stato civile	-	-	199.999,98	-	-	-	-	-	-	-	199.999,98
08 Statistica e Sistemi informativi	-	-	1.246.172,67	-	-	-	-	-	-	-	1.246.172,67
09 Assistenza tecnico amministrativa agli Enti Locali	-	-	38.173,80	-	-	-	-	-	-	-	38.173,80
10 Risorse Umane	31.169.566,39	436.925,67	338.008,33	90.838,00	-	-	-	-	163.605,32	-	32.198.943,71
11 Altri Servizi Generali	7.212,84	3.470,80	167.971,33	101.715,63	-	-	-	-	-	9.457.891,35	9.738.261,95
12 Politica regionale unitaria per i servizi istituzionali, generali e di gestione	28.355,67	7.859,54	319.274,84	755.939,66	-	-	-	-	-	94.707,49	1.206.137,20
<b>TOTALE MISSIONE 1 - SERVIZI ISTITUZIONALI E GENERALI , DI GESTIONE</b>	<b>31.493.120,66</b>	<b>808.230,03</b>	<b>11.165.949,40</b>	<b>7.015.998,55</b>	<b>-</b>	<b>-</b>	<b>-</b>	<b>-</b>	<b>187.990,95</b>	<b>9.747.444,08</b>	<b>60.418.733,67</b>

**REGIONE MOLISE****Prospetto delle spese di bilancio per missioni, programmi e macroaggregati spese correnti - pagamenti c/competenza**

Allegato e) al Rendiconto - Spese per macroaggregati

MISSIONI E PROGRAMMI / MACROAGGREGATI	Redditi da lavoro dipendente	Imposte e tasse a carico dell'ente	Acquisto di beni e servizi	Trasferimenti correnti	Trasferimenti di tributi ( Solo per le Regioni )	Fondi perequativi ( Solo per le Regioni )	Interessi passivi	Altre spese per redditi da capitale	Rimborsi e poste correttive delle entrate	Altre spese correnti	Totale
	101	102	103	104	105	106	107	108	109	110	100
<b>02</b>	<b>MISSIONE 2 - GIUSTIZIA</b>										
01	Uffici Giudiziari	-	-	-	-	-	-	-	-	-	-
02	Casa circondariale e altri servizi	-	-	-	-	-	-	-	-	-	-
03	Politica regionale unitaria per la giustizia	-	-	-	-	-	-	-	-	-	-
	<b>TOTALE MISSIONE 2 - GIUSTIZIA</b>	-	-	-	-	-	-	-	-	-	-

**REGIONE MOLISE****Prospetto delle spese di bilancio per missioni, programmi e macroaggregati spese correnti - pagamenti c/competenza**

Allegato e) al Rendiconto - Spese per macroaggregati

MISSIONI E PROGRAMMI / MACROAGGREGATI		Redditi da lavoro dipendente	Imposte e tasse a carico dell'ente	Acquisto di beni e servizi	Trasferimenti correnti	Trasferimenti di tributi ( Solo per le Regioni )	Fondi perequativi ( Solo per le Regioni )	Interessi passivi	Altre spese per redditi da capitale	Rimborsi e poste correttive delle entrate	Altre spese correnti	Totale
		101	102	103	104	105	106	107	108	109	110	100
<b>03</b>	<b>MISSIONE 3 - ORDINE PUBBLICO E SICUREZZA</b>											
01	Polizia Locale e amministrativa	-	-	-	-	-	-	-	-	-	-	-
02	Sistema integrato di sicurezza urbana	-	-	-	-	-	-	-	-	-	-	-
03	Politica regionale unitaria per l'ordine pubblico e la sicurezza	-	-	-	-	-	-	-	-	-	-	-
	<b>TOTALE MISSIONE 3 - ORDINE PUBBLICO E SICUREZZA</b>	-	-	-	-	-	-	-	-	-	-	-

**REGIONE MOLISE****Prospetto delle spese di bilancio per missioni, programmi e macroaggregati spese correnti - pagamenti c/competenza**

Allegato e) al Rendiconto - Spese per macroaggregati

MISSIONI E PROGRAMMI / MACROAGGREGATI	Redditi da lavoro dipendente	Imposte e tasse a carico dell'ente	Acquisto di beni e servizi	Trasferimenti correnti	Trasferimenti di tributi ( Solo per le Regioni )	Fondi perequativi ( Solo per le Regioni )	Interessi passivi	Altre spese per redditi da capitale	Rimborsi e poste correttive delle entrate	Altre spese correnti	Totale
	101	102	103	104	105	106	107	108	109	110	100
<b>04 MISSIONE 4 - ISTRUZIONE E DIRITTO ALLO STUDIO</b>											
01 Istruzione prescolastica	-	-	-	194.999,92	-	-	-	-	-	-	194.999,92
02 Altri ordini di istruzione non universitaria	-	-	-	339.793,43	-	-	-	-	-	-	339.793,43
03 Edilizia scolastica	-	-	-	-	-	-	-	-	-	-	-
04 Istruzione Universitaria	-	-	-	1.855.309,48	-	-	-	-	-	-	1.855.309,48
05 Istruzione tecnica superiore	-	-	-	24.158,75	-	-	-	-	-	-	24.158,75
06 Servizi ausiliari all'istruzione	-	-	-	-	-	-	-	-	-	-	-
07 Diritto allo studio	-	-	-	-	-	-	-	-	-	-	-
08 Politica regionale unitaria per l'istruzione e il diritto allo studio	-	-	-	-	-	-	-	-	-	-	-
<b>TOTALE MISSIONE 4 - ISTRUZIONE E DIRITTO ALLO STUDIO</b>	-	-	-	<b>2.414.261,58</b>	-	-	-	-	-	-	<b>2.414.261,58</b>

**REGIONE MOLISE****Prospetto delle spese di bilancio per missioni, programmi e macroaggregati spese correnti - pagamenti c/competenza**

Allegato e) al Rendiconto - Spese per macroaggregati

MISSIONI E PROGRAMMI / MACROAGGREGATI		Redditi da lavoro dipendente	Imposte e tasse a carico dell'ente	Acquisto di beni e servizi	Trasferimenti correnti	Trasferimenti di tributi ( Solo per le Regioni )	Fondi perequativi ( Solo per le Regioni )	Interessi passivi	Altre spese per redditi da capitale	Rimborsi e poste correttive delle entrate	Altre spese correnti	Totale
		101	102	103	104	105	106	107	108	109	110	100
<b>05</b>	<b>MISSIONE 5 - TUTELA E VALORIZZAZIONE DEI BENI ED ATTIVITA' CULTURALI</b>											
01	Valorizzazione dei beni di interesse storico.	-	-	-	30.000,00	-	-	-	-	-	-	30.000,00
02	Attività culturali e interventi diversi nel settore culturale	-	-	-	250.000,00	-	-	-	-	-	-	250.000,00
03	Politica regionale unitaria per la tutela dei beni e delle attività culturali	-	-	-	-	-	-	-	-	-	-	-
	<b>TOTALE MISSIONE 5 - TUTELA E VALORIZZAZIONE DEI BENI ED ATTIVITA' CULTURALI</b>	-	-	-	<b>280.000,00</b>	-	-	-	-	-	-	<b>280.000,00</b>

**REGIONE MOLISE****Prospetto delle spese di bilancio per missioni, programmi e macroaggregati spese correnti - pagamenti c/competenza**

Allegato e) al Rendiconto - Spese per macroaggregati

MISSIONI E PROGRAMMI / MACROAGGREGATI		Redditi da lavoro dipendente	Imposte e tasse a carico dell'ente	Acquisto di beni e servizi	Trasferimenti correnti	Trasferimenti di tributi ( Solo per le Regioni )	Fondi perequativi ( Solo per le Regioni )	Interessi passivi	Altre spese per redditi da capitale	Rimborsi e poste correttive delle entrate	Altre spese correnti	Totale
		101	102	103	104	105	106	107	108	109	110	100
<b>06</b>	<b>MISSIONE 6 - POLITICHE GIOVANILI , SPORT E TEMPO LIBERO</b>											
01	Sport e tempo libero	-	-	-	-	-	-	-	-	-	-	-
02	Giovani	-	-	-	-	-	-	-	-	-	-	-
03	Politica regionale unitaria per i giovani, lo sport e il tempo libero	-	-	-	-	-	-	-	-	-	-	-
	<b>TOTALE MISSIONE 6 - POLITICHE GIOVANILI , SPORT E TEMPO LIBERO</b>	-	-	-	-	-	-	-	-	-	-	-

**REGIONE MOLISE****Prospetto delle spese di bilancio per missioni, programmi e macroaggregati spese correnti - pagamenti c/competenza**

Allegato e) al Rendiconto - Spese per macroaggregati

MISSIONI E PROGRAMMI / MACROAGGREGATI	Redditi da lavoro dipendente	Imposte e tasse a carico dell'ente	Acquisto di beni e servizi	Trasferimenti correnti	Trasferimenti di tributi ( Solo per le Regioni )	Fondi perequativi ( Solo per le Regioni )	Interessi passivi	Altre spese per redditi da capitale	Rimborsi e poste correttive delle entrate	Altre spese correnti	Totale	
	101	102	103	104	105	106	107	108	109	110	100	
<b>07</b>	<b>MISSIONE 7 - TURISMO</b>											
01	Sviluppo e valorizzazione del turismo	-	-	94,66	282.483,38	-	-	-	-	-	-	282.578,04
02	Politica regionale unitaria per il turismo	-	-	-	-	-	-	-	-	-	-	-
	<b>TOTALE MISSIONE 7 - TURISMO</b>	-	-	<b>94,66</b>	<b>282.483,38</b>	-	-	-	-	-	-	<b>282.578,04</b>



**REGIONE MOLISE****Prospetto delle spese di bilancio per missioni, programmi e macroaggregati spese correnti - pagamenti c/competenza**

Allegato e) al Rendiconto - Spese per macroaggregati

MISSIONI E PROGRAMMI / MACROAGGREGATI		Redditi da lavoro dipendente	Imposte e tasse a carico dell'ente	Acquisto di beni e servizi	Trasferimenti correnti	Trasferimenti di tributi ( Solo per le Regioni )	Fondi perequativi ( Solo per le Regioni )	Interessi passivi	Altre spese per redditi da capitale	Rimborsi e poste correttive delle entrate	Altre spese correnti	Totale
		101	102	103	104	105	106	107	108	109	110	100
<b>08</b>	<b>MISSIONE 8 - ASSETTO DEL TERRITORIO ED EDILIZIA ABITATIVA</b>											
01	Urbanistica e assetto del territorio	-	-	-	-	-	-	-	-	-	-	-
02	Edilizia residenziale pubblica e locale e piani di edilizia economico-popolare	-	-	-	-	-	-	-	-	-	-	-
03	Politica regionale unitaria per l'assetto del territorio e l'edilizia abitativa	-	-	-	-	-	-	-	-	-	-	-
	<b>TOTALE MISSIONE 8 - ASSETTO DEL TERRITORIO ED EDILIZIA ABITATIVA</b>	-	-	-	-	-	-	-	-	-	-	-

**REGIONE MOLISE****Prospetto delle spese di bilancio per missioni, programmi e macroaggregati spese correnti - pagamenti c/competenza**

Allegato e) al Rendiconto - Spese per macroaggregati

MISSIONI E PROGRAMMI / MACROAGGREGATI		Redditi da lavoro dipendente	Imposte e tasse a carico dell'ente	Acquisto di beni e servizi	Trasferimenti correnti	Trasferimenti di tributi ( Solo per le Regioni )	Fondi perequativi ( Solo per le Regioni )	Interessi passivi	Altre spese per redditi da capitale	Rimborsi e poste correttive delle entrate	Altre spese correnti	Totale
		101	102	103	104	105	106	107	108	109	110	100
<b>09</b>	<b>MISSIONE 9 - SVILUPPO SOSTENIBILE E TUTELA DEL TERRITORIO E DELL'AMBIENTE</b>											
01	Difesa del suolo	-	-	-	50.000,00	-	-	-	-	-	-	50.000,00
02	Tutela, valorizzazione e recupero ambientale	-	-	-	1.055.000,00	-	-	-	-	-	-	1.055.000,00
03	Rifiuti	-	-	-	-	-	-	-	-	-	-	-
04	Servizio idrico integrato	-	-	-	-	-	-	-	-	-	-	-
05	Aree protette, parchi naturali, protezione naturalistica e forestazione	240.583,47	16.146,36	14.262,06	237.000,00	-	-	-	-	-	-	507.991,89
06	Tutela e valorizzazione delle risorse idriche	-	-	-	-	-	-	-	-	-	-	-
07	Sviluppo sostenibile territorio montano piccoli Comuni	-	-	-	2.400.000,00	-	-	-	-	-	-	2.400.000,00
08	Qualità dell'aria e riduzione dell'inquinamento	-	-	-	-	-	-	-	-	-	-	-
09	Politica regionale unitaria per lo sviluppo sostenibile e la tutela del territorio e dell'ambiente	-	-	-	-	-	-	-	-	-	-	-
	<b>TOTALE MISSIONE 9 - SVILUPPO SOSTENIBILE E TUTELA DEL TERRITORIO E DELL'AMBIENTE</b>	<b>240.583,47</b>	<b>16.146,36</b>	<b>14.262,06</b>	<b>3.742.000,00</b>	<b>-</b>	<b>-</b>	<b>-</b>	<b>-</b>	<b>-</b>	<b>-</b>	<b>4.012.991,89</b>

**REGIONE MOLISE****Prospetto delle spese di bilancio per missioni, programmi e macroaggregati spese correnti - pagamenti c/competenza**

Allegato e) al Rendiconto - Spese per macroaggregati

MISSIONI E PROGRAMMI / MACROAGGREGATI		Redditi da lavoro dipendente	Imposte e tasse a carico dell'ente	Acquisto di beni e servizi	Trasferimenti correnti	Trasferimenti di tributi ( Solo per le Regioni )	Fondi perequativi ( Solo per le Regioni )	Interessi passivi	Altre spese per redditi da capitale	Rimborsi e poste correttive delle entrate	Altre spese correnti	Totale
		101	102	103	104	105	106	107	108	109	110	100
<b>10</b>	<b>MISSIONE 10 - TRASPORTI E DIRITTO ALLA MOBILITA'</b>											
01	Trasporto ferroviario	-	-	4.510.000,00	-	-	-	-	-	-	-	4.510.000,00
02	Trasporto pubblico locale	-	-	35.504.307,68	-	-	-	-	-	-	-	35.504.307,68
03	Trasporto per vie d'acqua	-	-	-	-	-	-	-	-	-	-	-
04	Altre modalità di trasporto	-	-	-	-	-	-	-	-	-	-	-
05	Viabilità e infrastrutture stradali	-	-	-	-	-	-	-	-	-	-	-
06	Politica regionale unitaria per i trasporti e il diritto alla mobilità	-	-	-	-	-	-	-	-	-	-	-
	<b>TOTALE MISSIONE 10 - TRASPORTI E DIRITTO ALLA MOBILITA'</b>	-	-	<b>40.014.307,68</b>	-	-	-	-	-	-	-	<b>40.014.307,68</b>

**REGIONE MOLISE****Prospetto delle spese di bilancio per missioni, programmi e macroaggregati spese correnti - pagamenti c/competenza**

Allegato e) al Rendiconto - Spese per macroaggregati

MISSIONI E PROGRAMMI / MACROAGGREGATI		Redditi da lavoro dipendente	Imposte e tasse a carico dell'ente	Acquisto di beni e servizi	Trasferimenti correnti	Trasferimenti di tributi ( Solo per le Regioni )	Fondi perequativi ( Solo per le Regioni )	Interessi passivi	Altre spese per redditi da capitale	Rimborsi e poste correttive delle entrate	Altre spese correnti	Totale
		101	102	103	104	105	106	107	108	109	110	100
<b>11</b>	<b>MISSIONE 11 - SOCCORSO CIVILE</b>											
01	Sistema di protezione civile	-	-	221.439,54	255.407,00	-	-	-	-	-	85.087,03	561.933,57
02	Interventi a seguito di calamità naturali	-	-	-	1.781.202,41	-	-	-	-	-	-	1.781.202,41
03	Politica regionale unitaria per il soccorso e la protezione civile	-	-	-	-	-	-	-	-	-	-	-
	<b>TOTALE MISSIONE 11 - SOCCORSO CIVILE</b>	-	-	<b>221.439,54</b>	<b>2.036.609,41</b>	-	-	-	-	-	<b>85.087,03</b>	<b>2.343.135,98</b>

**REGIONE MOLISE****Prospetto delle spese di bilancio per missioni, programmi e macroaggregati spese correnti - pagamenti c/competenza**

Allegato e) al Rendiconto - Spese per macroaggregati

MISSIONI E PROGRAMMI / MACROAGGREGATI	Redditi da lavoro dipendente	Imposte e tasse a carico dell'ente	Acquisto di beni e servizi	Trasferimenti correnti	Trasferimenti di tributi ( Solo per le Regioni )	Fondi perequativi ( Solo per le Regioni )	Interessi passivi	Altre spese per redditi da capitale	Rimborsi e poste correttive delle entrate	Altre spese correnti	Totale
	101	102	103	104	105	106	107	108	109	110	100
<b>12 MISSIONE 12 - DIRITTI SOCIALI , POLITICHE SOCIALI E FAMIGLIA</b>											
01 Interventi per l'infanzia e per i minori e per asili nido	-	-	-	-	-	-	-	-	-	-	-
02 Interventi per la disabilità	-	-	-	-	-	-	-	-	-	-	-
03 Interventi per gli anziani	-	-	-	-	-	-	-	-	-	-	-
04 Interventi per soggetti a rischio di esclusione sociale	-	-	-	-	-	-	-	-	-	-	-
05 Interventi per le famiglie	-	-	-	81.264,00	-	-	-	-	-	-	81.264,00
06 Interventi per il diritto alla casa	-	-	-	-	-	-	-	-	-	-	-
07 Programmazione e governo della rete dei servizi sociosanitari e sociali	6.930,89	3.036,55	37.177,49	362.972,00	-	-	-	-	-	-	410.116,93
08 Cooperazione e associazionismo	-	-	-	30.000,00	-	-	-	-	-	-	30.000,00
09 Servizio necroscopico e cimiteriale	-	-	-	-	-	-	-	-	-	-	-
10 Politica regionale unitaria per i diritti sociali e la famiglia	-	-	5.915,54	-	-	-	-	-	-	-	5.915,54
<b>TOTALE MISSIONE 12 - DIRITTI SOCIALI , POLITICHE SOCIALI E FAMIGLIA</b>	<b>6.930,89</b>	<b>3.036,55</b>	<b>43.093,03</b>	<b>474.236,00</b>	<b>-</b>	<b>-</b>	<b>-</b>	<b>-</b>	<b>-</b>	<b>-</b>	<b>527.296,47</b>

**REGIONE MOLISE****Prospetto delle spese di bilancio per missioni, programmi e macroaggregati spese correnti - pagamenti c/competenza**

Allegato e) al Rendiconto - Spese per macroaggregati

MISSIONI E PROGRAMMI / MACROAGGREGATI	Redditi da lavoro dipendente	Imposte e tasse a carico dell'ente	Acquisto di beni e servizi	Trasferimenti correnti	Trasferimenti di tributi ( Solo per le Regioni )	Fondi perequativi ( Solo per le Regioni )	Interessi passivi	Altre spese per redditi da capitale	Rimborsi e poste correttive delle entrate	Altre spese correnti	Totale
	101	102	103	104	105	106	107	108	109	110	100
<b>13 MISSIONE 13 - TUTELA DELLA SALUTE</b>											
01 Servizio sanitario regionale - finanziamento ordinario corrente per la garanzia dei LEA	13.780,84	17.918,33	100.949.902,15	530.327.586,64	-	-	-	-	-	2.402.234,99	633.711.422,95
02 Servizio sanitario regionale - finanziamento aggiuntivo corrente per livelli di assistenza superiore ai LEA	-	-	-	-	-	-	-	-	-	-	-
03 Servizio sanitario regionale - finanziamento aggiuntivo corrente per la copertura dello squilibrio del bilancio corrente	-	-	-	-	-	-	-	-	-	-	-
04 Servizio sanitario regionale - ripiano di disavanzi sanitari relativi ad esercizi pregressi	-	-	-	-	-	-	3.956.902,64	-	-	-	3.956.902,64
05 Servizio sanitario regionale - investimenti sanitari	-	-	-	-	-	-	-	-	-	-	-
06 Servizio sanitario regionale - restituzioni maggiori gettiti SSN	-	-	-	-	-	-	-	-	-	-	-
07 Ulteriori spese in materia sanitaria	-	-	-	-	-	-	-	-	-	-	-
08 Politica regionale unitaria per la tutela della salute	-	-	-	-	-	-	-	-	-	-	-
<b>TOTALE MISSIONE 13 - TUTELA DELLA SALUTE</b>	<b>13.780,84</b>	<b>17.918,33</b>	<b>100.949.902,15</b>	<b>530.327.586,64</b>	<b>-</b>	<b>-</b>	<b>3.956.902,64</b>	<b>-</b>	<b>-</b>	<b>2.402.234,99</b>	<b>637.668.325,59</b>

**REGIONE MOLISE****Prospetto delle spese di bilancio per missioni, programmi e macroaggregati spese correnti - pagamenti c/competenza**

Allegato e) al Rendiconto - Spese per macroaggregati

MISSIONI E PROGRAMMI / MACROAGGREGATI		Redditi da lavoro dipendente	Imposte e tasse a carico dell'ente	Acquisto di beni e servizi	Trasferimenti correnti	Trasferimenti di tributi ( Solo per le Regioni )	Fondi perequativi ( Solo per le Regioni )	Interessi passivi	Altre spese per redditi da capitale	Rimborsi e poste correttive delle entrate	Altre spese correnti	Totale
		101	102	103	104	105	106	107	108	109	110	100
<b>14</b>	<b>MISSIONE 14 - SVILUPPO ECONOMICO E COMPETITIVITA'</b>											
01	Industria e PMI e artigianato	1.680,85	649,92	7.646,00	847.679,57	-	-	-	-	-	-	857.656,34
02	Commercio - reti distributive - tutela dei consumatori	-	-	-	-	-	-	-	-	-	-	-
03	Ricerca e innovazione	-	-	-	-	-	-	-	-	-	-	-
04	Reti e altri servizi di pubblica utilità	-	-	-	-	-	-	-	-	-	-	-
05	Politica regionale unitaria per lo sviluppo economico e la competitività	159.353,33	43.951,69	659.318,38	-	-	-	-	-	-	-	862.623,40
	<b>TOTALE MISSIONE 14 - SVILUPPO ECONOMICO E COMPETITIVITA'</b>	<b>161.034,18</b>	<b>44.601,61</b>	<b>666.964,38</b>	<b>847.679,57</b>	<b>-</b>	<b>-</b>	<b>-</b>	<b>-</b>	<b>-</b>	<b>-</b>	<b>1.720.279,74</b>

**REGIONE MOLISE****Prospetto delle spese di bilancio per missioni, programmi e macroaggregati spese correnti - pagamenti c/competenza**

Allegato e) al Rendiconto - Spese per macroaggregati

MISSIONI E PROGRAMMI / MACROAGGREGATI	Redditi da lavoro dipendente	Imposte e tasse a carico dell'ente	Acquisto di beni e servizi	Trasferimenti correnti	Trasferimenti di tributi ( Solo per le Regioni )	Fondi perequativi ( Solo per le Regioni )	Interessi passivi	Altre spese per redditi da capitale	Rimborsi e poste correttive delle entrate	Altre spese correnti	Totale
	101	102	103	104	105	106	107	108	109	110	100
<b>15 MISSIONE 15 - POLITICHE PER IL LAVORO E LA FORMAZIONE PROFESSIONALE</b>											
01 Servizi per lo sviluppo del mercato del lavoro	-	-	-	400.000,00	-	-	-	-	-	-	400.000,00
02 Formazione professionale	-	-	-	-	-	-	-	-	-	255.085,11	255.085,11
03 Sostegno all'occupazione	-	-	-	-	-	-	-	-	-	-	-
04 Politica regionale unitaria per il lavoro e la formazione professionale	6.770,53	2.799,19	32.932,13	-	-	-	-	-	-	-	42.501,85
<b>TOTALE MISSIONE 15 - POLITICHE PER IL LAVORO E LA FORMAZIONE PROFESSIONALE</b>	<b>6.770,53</b>	<b>2.799,19</b>	<b>32.932,13</b>	<b>400.000,00</b>	<b>-</b>	<b>-</b>	<b>-</b>	<b>-</b>	<b>-</b>	<b>255.085,11</b>	<b>697.586,96</b>



**REGIONE MOLISE****Prospetto delle spese di bilancio per missioni, programmi e macroaggregati spese correnti - pagamenti c/competenza**

Allegato e) al Rendiconto - Spese per macroaggregati

MISSIONI E PROGRAMMI / MACROAGGREGATI	Redditi da lavoro dipendente	Imposte e tasse a carico dell'ente	Acquisto di beni e servizi	Trasferimenti correnti	Trasferimenti di tributi ( Solo per le Regioni )	Fondi perequativi ( Solo per le Regioni )	Interessi passivi	Altre spese per redditi da capitale	Rimborsi e poste correttive delle entrate	Altre spese correnti	Totale
	101	102	103	104	105	106	107	108	109	110	100
<b>16 MISSIONE 16 - AGRICOLTURA , POLITICHE AGROALIMENTARI E PESCA</b>											
01 Sviluppo del sistema agricolo e del sistema agroalimentare	12.133,81	832,42	209,21	4.019.809,82	-	-	-	-	-	-	4.032.985,26
02 Caccia e pesca	-	1.011,07	15.166,64	-	-	-	-	-	-	144.052,56	160.230,27
03 Politica regionale unitaria per l'agricoltura, i sistemi agroalimentari, la caccia e la pesca	-	-	1.032.800,00	-	-	-	-	-	-	-	1.032.800,00
<b>TOTALE MISSIONE 16 - AGRICOLTURA , POLITICHE AGROALIMENTARI E PESCA</b>	<b>12.133,81</b>	<b>1.843,49</b>	<b>1.048.175,85</b>	<b>4.019.809,82</b>	<b>-</b>	<b>-</b>	<b>-</b>	<b>-</b>	<b>-</b>	<b>144.052,56</b>	<b>5.226.015,53</b>

**REGIONE MOLISE****Prospetto delle spese di bilancio per missioni, programmi e macroaggregati spese correnti - pagamenti c/competenza**

Allegato e) al Rendiconto - Spese per macroaggregati

MISSIONI E PROGRAMMI / MACROAGGREGATI		Redditi da lavoro dipendente	Imposte e tasse a carico dell'ente	Acquisto di beni e servizi	Trasferimenti correnti	Trasferimenti di tributi ( Solo per le Regioni )	Fondi perequativi ( Solo per le Regioni )	Interessi passivi	Altre spese per redditi da capitale	Rimborsi e poste correttive delle entrate	Altre spese correnti	Totale
		101	102	103	104	105	106	107	108	109	110	100
<b>17</b>	<b>MISSIONE 17 - ENERGIA E DIVERSIFICAZIONE DELLE FONTI ENERGETICHE</b>											
01	Fonti energetiche	-	-	-	-	-	-	-	-	-	-	-
02	Politica regionale unitaria per l'energia e la diversificazione delle fonti energetiche	-	-	-	-	-	-	-	-	-	-	-
	<b>TOTALE MISSIONE 17 - ENERGIA E DIVERSIFICAZIONE DELLE FONTI ENERGETICHE</b>	-	-	-	-	-	-	-	-	-	-	-

**REGIONE MOLISE****Prospetto delle spese di bilancio per missioni, programmi e macroaggregati spese correnti - pagamenti c/competenza**

Allegato e) al Rendiconto - Spese per macroaggregati

MISSIONI E PROGRAMMI / MACROAGGREGATI		Redditi da lavoro dipendente	Imposte e tasse a carico dell'ente	Acquisto di beni e servizi	Trasferimenti correnti	Trasferimenti di tributi ( Solo per le Regioni )	Fondi perequativi ( Solo per le Regioni )	Interessi passivi	Altre spese per redditi da capitale	Rimborsi e poste correttive delle entrate	Altre spese correnti	Totale
		101	102	103	104	105	106	107	108	109	110	100
<b>18</b>	<b>MISSIONE 18 - RELAZIONI CON LE ALTRE AUTONOMIE TERRITORIALI E LOCALI</b>											
01	Relazioni finanziarie con le altre autonomie territoriali	-	-	-	-	-	-	-	-	-	-	-
02	Politica regionale unitaria per le relazioni con le altre autonomie territoriali e locali	-	-	-	-	-	-	-	-	-	-	-
	<b>TOTALE MISSIONE 18 - RELAZIONI CON LE ALTRE AUTONOMIE TERRITORIALI E LOCALI</b>	-	-	-	-	-	-	-	-	-	-	-

**REGIONE MOLISE****Prospetto delle spese di bilancio per missioni, programmi e macroaggregati spese correnti - pagamenti c/competenza**

Allegato e) al Rendiconto - Spese per macroaggregati

MISSIONI E PROGRAMMI / MACROAGGREGATI	Redditi da lavoro dipendente	Imposte e tasse a carico dell'ente	Acquisto di beni e servizi	Trasferimenti correnti	Trasferimenti di tributi ( Solo per le Regioni )	Fondi perequativi ( Solo per le Regioni )	Interessi passivi	Altre spese per redditi da capitale	Rimborsi e poste correttive delle entrate	Altre spese correnti	Totale
	101	102	103	104	105	106	107	108	109	110	100
<b>19 MISSIONE 19 - RELAZIONI INTERNAZIONALI</b>											
01 Relazioni internazionali e Cooperazione allo sviluppo	30.764,54	3.081,22	163.490,91	189.755,82	-	-	-	-	-	10.000,00	397.092,49
02 Cooperazione territoriale	77.351,49	11.780,94	245.938,13	237.187,62	-	-	-	-	-	-	572.258,18
<b>TOTALE MISSIONE 19 - RELAZIONI INTERNAZIONALI</b>	<b>108.116,03</b>	<b>14.862,16</b>	<b>409.429,04</b>	<b>426.943,44</b>	<b>-</b>	<b>-</b>	<b>-</b>	<b>-</b>	<b>-</b>	<b>10.000,00</b>	<b>969.350,67</b>

**REGIONE MOLISE****Prospetto delle spese di bilancio per missioni, programmi e macroaggregati spese correnti - pagamenti c/competenza**

Allegato e) al Rendiconto - Spese per macroaggregati

MISSIONI E PROGRAMMI / MACROAGGREGATI		Redditi da lavoro dipendente	Imposte e tasse a carico dell'ente	Acquisto di beni e servizi	Trasferimenti correnti	Trasferimenti di tributi ( Solo per le Regioni )	Fondi perequativi ( Solo per le Regioni )	Interessi passivi	Altre spese per redditi da capitale	Rimborsi e poste correttive delle entrate	Altre spese correnti	Totale
		101	102	103	104	105	106	107	108	109	110	100
<b>20</b>	<b>MISSIONE 20 - FONDI ACCANTONAMENTI</b>											
01	Fondo di riserva	-	-	-	-	-	-	-	-	-	-	-
02	Fondo crediti di dubbia esigibilità	-	-	-	-	-	-	-	-	-	-	-
03	Altri Fondi	-	-	-	-	-	-	-	-	-	-	-
	<b>TOTALE MISSIONE 20 - FONDI ACCANTONAMENTI</b>	-	-	-	-	-	-	-	-	-	-	-

**REGIONE MOLISE****Prospetto delle spese di bilancio per missioni, programmi e macroaggregati spese correnti - pagamenti c/competenza**

Allegato e) al Rendiconto - Spese per macroaggregati

MISSIONI E PROGRAMMI / MACROAGGREGATI		Redditi da lavoro dipendente	Imposte e tasse a carico dell'ente	Acquisto di beni e servizi	Trasferimenti correnti	Trasferimenti di tributi ( Solo per le Regioni )	Fondi perequativi ( Solo per le Regioni )	Interessi passivi	Altre spese per redditi da capitale	Rimborsi e poste correttive delle entrate	Altre spese correnti	Totale
		101	102	103	104	105	106	107	108	109	110	100
<b>50</b>	<b>MISSIONE 50 - DEBITO PUBBLICO</b>											
01	Quota interessi ammortamento mutui e prestiti obbligazionari	-	-	-	-	-	-	9.580.396,96	-	-	-	- 9.580.396,96
02	Quota capitale ammortamento mutui e prestiti obbligazionari	-	-	-	-	-	-	-	-	-	-	-
	<b>TOTALE MISSIONE 50 - DEBITO PUBBLICO</b>	-	-	-	-	-	-	<b>9.580.396,96</b>	-	-	-	<b>- 9.580.396,96</b>

**REGIONE MOLISE****Prospetto delle spese di bilancio per missioni, programmi e macroaggregati spese correnti - pagamenti c/competenza**

Allegato e) al Rendiconto - Spese per macroaggregati

MISSIONI E PROGRAMMI / MACROAGGREGATI		Redditi da lavoro dipendente	Imposte e tasse a carico dell'ente	Acquisto di beni e servizi	Trasferimenti correnti	Trasferimenti di tributi ( Solo per le Regioni )	Fondi perequativi ( Solo per le Regioni )	Interessi passivi	Altre spese per redditi da capitale	Rimborsi e poste correttive delle entrate	Altre spese correnti	Totale
		101	102	103	104	105	106	107	108	109	110	100
<b>60</b>	<b>MISSIONE 60 - ANTICIPAZIONI FINANZIARIE</b>											
01	Restituzione anticipazione tesoreria	-	-	-	-	-	-	1.554.160,52	-	-	-	1.554.160,52
	<b>TOTALE MISSIONE 60 - ANTICIPAZIONI FINANZIARIE</b>	-	-	-	-	-	-	<b>1.554.160,52</b>	-	-	-	<b>1.554.160,52</b>
	<b>Totale MACROAGGREGATI</b>	<b>32.042.470,41</b>	<b>909.437,72</b>	<b>154.566.549,92</b>	<b>552.267.608,39</b>	-	-	<b>15.091.460,12</b>	-	<b>187.990,95</b>	<b>12.643.903,77</b>	<b>767.709.421,28</b>

**REGIONE MOLISE****Prospetto delle spese di bilancio per missioni, programmi e macroaggregati spese correnti - pagamenti c/residui** Allegato e) al Rendiconto - Spese per macroaggregati

MISSIONI E PROGRAMMI / MACROAGGREGATI		Redditi da lavoro dipendente	Imposte e tasse a carico dell'ente	Acquisto di beni e servizi	Trasferimenti correnti	Trasferimenti di tributi ( Solo per le Regioni )	Fondi perequativi ( Solo per le Regioni )	Interessi passivi	Altre spese per redditi da capitale	Rimborsi e poste correttive delle entrate	Altre spese correnti	Totale
		101	102	103	104	105	106	107	108	109	110	100
<b>01</b>	<b>MISSIONE 1 - SERVIZI ISTITUZIONALI E GENERALI , DI GESTIONE</b>											
01	Organi istituzionali	-	-	64.025,60	20.871,26	-	-	-	-	-	-	84.896,86
02	Segreteria generale	-	-	12.155,82	-	-	-	-	-	-	-	12.155,82
03	Gestione economica , finanziaria, programmazione , provveditorato	-	117.509,41	1.500.259,28	169.200,00	-	-	-	-	-	-	1.786.968,69
04	Gestione delle Entrate tributarie e servizi fiscali	-	-	-	584.367,95	-	-	-	-	301.814,02	-	886.181,97
05	gestione dei beni demaniali e patrimoniali	-	-	173.961,60	-	-	-	-	-	-	-	173.961,60
06	Ufficio Tecnico	-	-	-	-	-	-	-	-	-	-	-
07	Elezioni e consultazioni popolari - Anagrafe e stato civile	-	-	-	-	-	-	-	-	-	-	-
08	Statistica e Sistemi informativi	-	-	134.026,60	-	-	-	-	-	-	-	134.026,60
09	Assistenza tecnico amministrativa agli Enti Locali	-	-	-	-	-	-	-	-	-	-	-
10	Risorse Umane	2.479.964,25	-	3.137,65	-	-	-	-	-	5.442,97	1.017.307,90	3.505.852,77
11	Altri Servizi Generali	-	-	173.367,12	75.854,75	-	-	-	-	-	35.902,86	285.124,73
12	Politica regionale unitaria per i servizi istituzionali, generali e di gestione	2.014,17	-	-	-	-	-	-	-	-	-	2.014,17
	<b>TOTALE MISSIONE 1 - SERVIZI ISTITUZIONALI E GENERALI , DI GESTIONE</b>	<b>2.481.978,42</b>	<b>117.509,41</b>	<b>2.060.933,67</b>	<b>850.293,96</b>	<b>-</b>	<b>-</b>	<b>-</b>	<b>-</b>	<b>307.256,99</b>	<b>1.053.210,76</b>	<b>6.871.183,21</b>



**REGIONE MOLISE****Prospetto delle spese di bilancio per missioni, programmi e macroaggregati spese correnti - pagamenti c/residui** Allegato e) al Rendiconto - Spese per macroaggregati

MISSIONI E PROGRAMMI / MACROAGGREGATI		Redditi da lavoro dipendente	Imposte e tasse a carico dell'ente	Acquisto di beni e servizi	Trasferimenti correnti	Trasferimenti di tributi ( Solo per le Regioni )	Fondi perequativi ( Solo per le Regioni )	Interessi passivi	Altre spese per redditi da capitale	Rimborsi e poste correttive delle entrate	Altre spese correnti	Totale
		101	102	103	104	105	106	107	108	109	110	100
<b>02</b>	<b>MISSIONE 2 - GIUSTIZIA</b>											
01	Uffici Giudiziari	-	-	-	-	-	-	-	-	-	-	-
02	Casa circondariale e altri servizi	-	-	-	-	-	-	-	-	-	-	-
03	Politica regionale unitaria per la giustizia	-	-	-	-	-	-	-	-	-	-	-
	<b>TOTALE MISSIONE 2 - GIUSTIZIA</b>	-	-	-	-	-	-	-	-	-	-	-

**REGIONE MOLISE****Prospetto delle spese di bilancio per missioni, programmi e macroaggregati spese correnti - pagamenti c/residui** Allegato e) al Rendiconto - Spese per macroaggregati

MISSIONI E PROGRAMMI / MACROAGGREGATI		Redditi da lavoro dipendente	Imposte e tasse a carico dell'ente	Acquisto di beni e servizi	Trasferimenti correnti	Trasferimenti di tributi ( Solo per le Regioni )	Fondi perequativi ( Solo per le Regioni )	Interessi passivi	Altre spese per redditi da capitale	Rimborsi e poste correttive delle entrate	Altre spese correnti	Totale
		101	102	103	104	105	106	107	108	109	110	100
<b>03</b>	<b>MISSIONE 3 - ORDINE PUBBLICO E SICUREZZA</b>											
01	Polizia Locale e amministrativa	-	-	-	-	-	-	-	-	-	-	-
02	Sistema integrato di sicurezza urbana	-	-	-	-	-	-	-	-	-	-	-
03	Politica regionale unitaria per l'ordine pubblico e la sicurezza	-	-	-	-	-	-	-	-	-	-	-
	<b>TOTALE MISSIONE 3 - ORDINE PUBBLICO E SICUREZZA</b>	-	-	-	-	-	-	-	-	-	-	-

**REGIONE MOLISE****Prospetto delle spese di bilancio per missioni, programmi e macroaggregati spese correnti - pagamenti c/residui** Allegato e) al Rendiconto - Spese per macroaggregati

MISSIONI E PROGRAMMI / MACROAGGREGATI		Redditi da lavoro dipendente	Imposte e tasse a carico dell'ente	Acquisto di beni e servizi	Trasferimenti correnti	Trasferimenti di tributi ( Solo per le Regioni )	Fondi perequativi ( Solo per le Regioni )	Interessi passivi	Altre spese per redditi da capitale	Rimborsi e poste correttive delle entrate	Altre spese correnti	Totale
		101	102	103	104	105	106	107	108	109	110	100
<b>04</b>	<b>MISSIONE 4 - ISTRUZIONE E DIRITTO ALLO STUDIO</b>											
01	Istruzione prescolastica	-	-	-	-	-	-	-	-	-	-	-
02	Altri ordini di istruzione non universitaria	-	-	-	-	-	-	-	-	-	-	-
03	Edilizia scolastica	-	-	-	-	-	-	-	-	-	-	-
04	Istruzione Universitaria	-	-	-	362.787,61	-	-	-	-	-	-	362.787,61
05	Istruzione tecnica superiore	-	-	-	-	-	-	-	-	-	-	-
06	Servizi ausiliari all'istruzione	-	-	-	-	-	-	-	-	-	-	-
07	Diritto allo studio	-	-	-	-	-	-	-	-	-	-	-
08	Politica regionale unitaria per l'istruzione e il diritto allo studio	-	-	-	-	-	-	-	-	-	-	-
	<b>TOTALE MISSIONE 4 - ISTRUZIONE E DIRITTO ALLO STUDIO</b>	-	-	-	<b>362.787,61</b>	-	-	-	-	-	-	<b>362.787,61</b>

**REGIONE MOLISE****Prospetto delle spese di bilancio per missioni, programmi e macroaggregati spese correnti - pagamenti c/residui** Allegato e) al Rendiconto - Spese per macroaggregati

MISSIONI E PROGRAMMI / MACROAGGREGATI		Redditi da lavoro dipendente	Imposte e tasse a carico dell'ente	Acquisto di beni e servizi	Trasferimenti correnti	Trasferimenti di tributi ( Solo per le Regioni )	Fondi perequativi ( Solo per le Regioni )	Interessi passivi	Altre spese per redditi da capitale	Rimborsi e poste correttive delle entrate	Altre spese correnti	Totale
		101	102	103	104	105	106	107	108	109	110	100
<b>05</b>	<b>MISSIONE 5 - TUTELA E VALORIZZAZIONE DEI BENI ED ATTIVITA' CULTURALI</b>											
01	Valorizzazione dei beni di interesse storico.	-	-	-	-	-	-	-	-	-	-	-
02	Attività culturali e interventi diversi nel settore culturale	-	-	98.000,00	31.180,00	-	-	-	-	-	-	129.180,00
03	Politica regionale unitaria per la tutela dei beni e delle attività culturali	-	-	-	-	-	-	-	-	-	-	-
	<b>TOTALE MISSIONE 5 - TUTELA E VALORIZZAZIONE DEI BENI ED ATTIVITA' CULTURALI</b>	-	-	<b>98.000,00</b>	<b>31.180,00</b>	-	-	-	-	-	-	<b>129.180,00</b>

**REGIONE MOLISE****Prospetto delle spese di bilancio per missioni, programmi e macroaggregati spese correnti - pagamenti c/residui** Allegato e) al Rendiconto - Spese per macroaggregati

MISSIONI E PROGRAMMI / MACROAGGREGATI		Redditi da lavoro dipendente	Imposte e tasse a carico dell'ente	Acquisto di beni e servizi	Trasferimenti correnti	Trasferimenti di tributi ( Solo per le Regioni )	Fondi perequativi ( Solo per le Regioni )	Interessi passivi	Altre spese per redditi da capitale	Rimborsi e poste correttive delle entrate	Altre spese correnti	Totale
		101	102	103	104	105	106	107	108	109	110	100
<b>06</b>	<b>MISSIONE 6 - POLITICHE GIOVANILI , SPORT E TEMPO LIBERO</b>											
01	Sport e tempo libero	-	-	-	-	-	-	-	-	-	-	-
02	Giovani	-	-	-	-	-	-	-	-	-	-	-
03	Politica regionale unitaria per i giovani, lo sport e il tempo libero	-	-	-	-	-	-	-	-	-	-	-
	<b>TOTALE MISSIONE 6 - POLITICHE GIOVANILI , SPORT E TEMPO LIBERO</b>	-	-	-	-	-	-	-	-	-	-	-

**REGIONE MOLISE****Prospetto delle spese di bilancio per missioni, programmi e macroaggregati spese correnti - pagamenti c/residui** Allegato e) al Rendiconto - Spese per macroaggregati

MISSIONI E PROGRAMMI / MACROAGGREGATI		Redditi da lavoro dipendente	Imposte e tasse a carico dell'ente	Acquisto di beni e servizi	Trasferimenti correnti	Trasferimenti di tributi ( Solo per le Regioni )	Fondi perequativi ( Solo per le Regioni )	Interessi passivi	Altre spese per redditi da capitale	Rimborsi e poste correttive delle entrate	Altre spese correnti	Totale
		101	102	103	104	105	106	107	108	109	110	100
<b>07</b>	<b>MISSIONE 7 - TURISMO</b>											
01	Sviluppo e valorizzazione del turismo	-	-	16.008,34	97.787,00	-	-	-	-	-	-	113.795,34
02	Politica regionale unitaria per il turismo	-	-	-	-	-	-	-	-	-	-	-
	<b>TOTALE MISSIONE 7 - TURISMO</b>	-	-	<b>16.008,34</b>	<b>97.787,00</b>	-	-	-	-	-	-	<b>113.795,34</b>

**REGIONE MOLISE****Prospetto delle spese di bilancio per missioni, programmi e macroaggregati spese correnti - pagamenti c/residui** Allegato e) al Rendiconto - Spese per macroaggregati

MISSIONI E PROGRAMMI / MACROAGGREGATI		Redditi da lavoro dipendente	Imposte e tasse a carico dell'ente	Acquisto di beni e servizi	Trasferimenti correnti	Trasferimenti di tributi ( Solo per le Regioni )	Fondi perequativi ( Solo per le Regioni )	Interessi passivi	Altre spese per redditi da capitale	Rimborsi e poste correttive delle entrate	Altre spese correnti	Totale
		101	102	103	104	105	106	107	108	109	110	100
<b>08</b>	<b>MISSIONE 8 - ASSETTO DEL TERRITORIO ED EDILIZIA ABITATIVA</b>											
01	Urbanistica e assetto del territorio	-	-	-	-	-	-	-	-	-	-	-
02	Edilizia residenziale pubblica e locale e piani di edilizia economico-popolare	-	-	-	-	-	-	-	-	-	-	-
03	Politica regionale unitaria per l'assetto del territorio e l'edilizia abitativa	-	-	-	-	-	-	-	-	-	-	-
	<b>TOTALE MISSIONE 8 - ASSETTO DEL TERRITORIO ED EDILIZIA ABITATIVA</b>	-	-	-	-	-	-	-	-	-	-	-

**REGIONE MOLISE****Prospetto delle spese di bilancio per missioni, programmi e macroaggregati spese correnti - pagamenti c/residui** Allegato e) al Rendiconto - Spese per macroaggregati

MISSIONI E PROGRAMMI / MACROAGGREGATI		Redditi da lavoro dipendente	Imposte e tasse a carico dell'ente	Acquisto di beni e servizi	Trasferimenti correnti	Trasferimenti di tributi ( Solo per le Regioni )	Fondi perequativi ( Solo per le Regioni )	Interessi passivi	Altre spese per redditi da capitale	Rimborsi e poste correttive delle entrate	Altre spese correnti	Totale
		101	102	103	104	105	106	107	108	109	110	100
<b>09</b>	<b>MISSIONE 9 - SVILUPPO SOSTENIBILE E TUTELA DEL TERRITORIO E DELL'AMBIENTE</b>											
01	Difesa del suolo	-	-	-	114.961,20	-	-	-	-	-	-	114.961,20
02	Tutela, valorizzazione e recupero ambientale	-	-	-	-	-	-	-	-	-	-	-
03	Rifiuti	-	-	-	-	-	-	-	-	-	-	-
04	Servizio idrico integrato	-	-	-	-	-	-	-	-	-	-	-
05	Aree protette, parchi naturali, protezione naturalistica e forestazione	-	-	7.137,22	-	-	-	-	-	-	-	7.137,22
06	Tutela e valorizzazione delle risorse idriche	-	-	-	-	-	-	-	-	-	-	-
07	Sviluppo sostenibile territorio montano piccoli Comuni	-	-	-	47.966,29	-	-	-	-	-	-	47.966,29
08	Qualità dell'aria e riduzione dell'inquinamento	-	-	-	-	-	-	-	-	-	-	-
09	Politica regionale unitaria per lo sviluppo sostenibile e la tutela del territorio e dell'ambiente	-	-	-	-	-	-	-	-	-	-	-
	<b>TOTALE MISSIONE 9 - SVILUPPO SOSTENIBILE E TUTELA DEL TERRITORIO E DELL'AMBIENTE</b>	-	-	<b>7.137,22</b>	<b>162.927,49</b>	-	-	-	-	-	-	<b>170.064,71</b>



**REGIONE MOLISE****Prospetto delle spese di bilancio per missioni, programmi e macroaggregati spese correnti - pagamenti c/residui** Allegato e) al Rendiconto - Spese per macroaggregati

MISSIONI E PROGRAMMI / MACROAGGREGATI		Redditi da lavoro dipendente	Imposte e tasse a carico dell'ente	Acquisto di beni e servizi	Trasferimenti correnti	Trasferimenti di tributi ( Solo per le Regioni )	Fondi perequativi ( Solo per le Regioni )	Interessi passivi	Altre spese per redditi da capitale	Rimborsi e poste correttive delle entrate	Altre spese correnti	Totale
		101	102	103	104	105	106	107	108	109	110	100
<b>10</b>	<b>MISSIONE 10 - TRASPORTI E DIRITTO ALLA MOBILITA'</b>											
01	Trasporto ferroviario	-	-	-	-	-	-	-	-	-	-	-
02	Trasporto pubblico locale	100,21	-	5.000,00	-	-	-	-	-	-	-	5.100,21
03	Trasporto per vie d'acqua	-	-	-	-	-	-	-	-	-	-	-
04	Altre modalità di trasporto	-	-	-	-	-	-	-	-	-	-	-
05	Viabilità e infrastrutture stradali	-	-	-	-	-	-	-	-	-	-	-
06	Politica regionale unitaria per i trasporti e il diritto alla mobilità	-	-	-	-	-	-	-	-	-	-	-
	<b>TOTALE MISSIONE 10 - TRASPORTI E DIRITTO ALLA MOBILITA'</b>	<b>100,21</b>	<b>-</b>	<b>5.000,00</b>	<b>-</b>	<b>-</b>	<b>-</b>	<b>-</b>	<b>-</b>	<b>-</b>	<b>-</b>	<b>5.100,21</b>

**REGIONE MOLISE****Prospetto delle spese di bilancio per missioni, programmi e macroaggregati spese correnti - pagamenti c/residui** Allegato e) al Rendiconto - Spese per macroaggregati

MISSIONI E PROGRAMMI / MACROAGGREGATI		Redditi da lavoro dipendente	Imposte e tasse a carico dell'ente	Acquisto di beni e servizi	Trasferimenti correnti	Trasferimenti di tributi ( Solo per le Regioni )	Fondi perequativi ( Solo per le Regioni )	Interessi passivi	Altre spese per redditi da capitale	Rimborsi e poste correttive delle entrate	Altre spese correnti	Totale
		101	102	103	104	105	106	107	108	109	110	100
<b>11</b>	<b>MISSIONE 11 - SOCCORSO CIVILE</b>											
01	Sistema di protezione civile	-	-	-	103.327,25	-	-	-	-	-	4.395,39	107.722,64
02	Interventi a seguito di calamità naturali	-	-	-	70.000,00	-	-	-	-	-	-	70.000,00
03	Politica regionale unitaria per il soccorso e la protezione civile	-	-	-	-	-	-	-	-	-	-	-
	<b>TOTALE MISSIONE 11 - SOCCORSO CIVILE</b>	-	-	-	<b>173.327,25</b>	-	-	-	-	-	<b>4.395,39</b>	<b>177.722,64</b>

**REGIONE MOLISE****Prospetto delle spese di bilancio per missioni, programmi e macroaggregati spese correnti - pagamenti c/residui** Allegato e) al Rendiconto - Spese per macroaggregati

MISSIONI E PROGRAMMI / MACROAGGREGATI	Redditi da lavoro dipendente	Imposte e tasse a carico dell'ente	Acquisto di beni e servizi	Trasferimenti correnti	Trasferimenti di tributi ( Solo per le Regioni )	Fondi perequativi ( Solo per le Regioni )	Interessi passivi	Altre spese per redditi da capitale	Rimborsi e poste correttive delle entrate	Altre spese correnti	Totale
	101	102	103	104	105	106	107	108	109	110	100
<b>12 MISSIONE 12 - DIRITTI SOCIALI , POLITICHE SOCIALI E FAMIGLIA</b>											
01 Interventi per l'infanzia e per i minori e per asili nido	-	-	-	-	-	-	-	-	-	-	-
02 Interventi per la disabilità	-	-	-	-	-	-	-	-	-	-	-
03 Interventi per gli anziani	-	-	-	-	-	-	-	-	-	-	-
04 Interventi per soggetti a rischio di esclusione sociale	-	-	-	1.286.868,05	-	-	-	-	-	-	1.286.868,05
05 Interventi per le famiglie	-	-	-	18.636,00	-	-	-	-	-	-	18.636,00
06 Interventi per il diritto alla casa	-	-	-	-	-	-	-	-	-	-	-
07 Programmazione e governo della rete dei servizi sociosanitari e sociali	-	-	-	368.807,45	-	-	-	-	-	-	368.807,45
08 Cooperazione e associazionismo	-	-	-	-	-	-	-	-	-	-	-
09 Servizio necroscopico e cimiteriale	-	-	-	-	-	-	-	-	-	-	-
10 Politica regionale unitaria per i diritti sociali e la famiglia	-	-	-	-	-	-	-	-	-	-	-
<b>TOTALE MISSIONE 12 - DIRITTI SOCIALI , POLITICHE SOCIALI E FAMIGLIA</b>	-	-	-	<b>1.674.311,50</b>	-	-	-	-	-	-	<b>1.674.311,50</b>

**REGIONE MOLISE****Prospetto delle spese di bilancio per missioni, programmi e macroaggregati spese correnti - pagamenti c/residui** Allegato e) al Rendiconto - Spese per macroaggregati

MISSIONI E PROGRAMMI / MACROAGGREGATI		Redditi da lavoro dipendente	Imposte e tasse a carico dell'ente	Acquisto di beni e servizi	Trasferimenti correnti	Trasferimenti di tributi ( Solo per le Regioni )	Fondi perequativi ( Solo per le Regioni )	Interessi passivi	Altre spese per redditi da capitale	Rimborsi e poste correttive delle entrate	Altre spese correnti	Totale
		101	102	103	104	105	106	107	108	109	110	100
<b>13</b>	<b>MISSIONE 13 - TUTELA DELLA SALUTE</b>											
01	Servizio sanitario regionale - finanziamento ordinario corrente per la garanzia dei LEA	140,49	64.685,39	80.897.586,07	147.091.776,73	-	-	-	-	-	-	228.054.188,68
02	Servizio sanitario regionale - finanziamento aggiuntivo corrente per livelli di assistenza superiore ai LEA	-	-	-	-	-	-	-	-	-	-	-
03	Servizio sanitario regionale - finanziamento aggiuntivo corrente per la copertura dello squilibrio del bilancio corrente	-	-	-	-	-	-	-	-	-	-	-
04	Servizio sanitario regionale - ripiano di disavanzi sanitari relativi ad esercizi pregressi	-	-	-	-	-	-	-	-	-	-	-
05	Servizio sanitario regionale - investimenti sanitari	-	-	-	-	-	-	-	-	-	-	-
06	Servizio sanitario regionale - restituzioni maggiori gettiti SSN	-	-	-	-	-	-	-	-	-	-	-
07	Ulteriori spese in materia sanitaria	-	-	33.639,50	276.030,22	-	-	-	-	-	-	309.669,72
08	Politica regionale unitaria per la tutela della salute	-	-	-	-	-	-	-	-	-	-	-
	<b>TOTALE MISSIONE 13 - TUTELA DELLA SALUTE</b>	<b>140,49</b>	<b>64.685,39</b>	<b>80.931.225,57</b>	<b>147.367.806,95</b>	<b>-</b>	<b>-</b>	<b>-</b>	<b>-</b>	<b>-</b>	<b>-</b>	<b>228.363.858,40</b>

**REGIONE MOLISE****Prospetto delle spese di bilancio per missioni, programmi e macroaggregati spese correnti - pagamenti c/residui** Allegato e) al Rendiconto - Spese per macroaggregati

MISSIONI E PROGRAMMI / MACROAGGREGATI		Redditi da lavoro dipendente	Imposte e tasse a carico dell'ente	Acquisto di beni e servizi	Trasferimenti correnti	Trasferimenti di tributi ( Solo per le Regioni )	Fondi perequativi ( Solo per le Regioni )	Interessi passivi	Altre spese per redditi da capitale	Rimborsi e poste correttive delle entrate	Altre spese correnti	Totale
		101	102	103	104	105	106	107	108	109	110	100
<b>14</b>	<b>MISSIONE 14 - SVILUPPO ECONOMICO E COMPETITIVITA'</b>											
01	Industria e PMI e artigianato	-	-	-	316.916,15	-	-	-	-	-	-	316.916,15
02	Commercio - reti distributive - tutela dei consumatori	-	-	-	28.500,00	-	-	-	-	-	-	28.500,00
03	Ricerca e innovazione	-	-	-	-	-	-	-	-	-	-	-
04	Reti e altri servizi di pubblica utilità	-	-	10.300,00	-	-	-	-	-	-	-	10.300,00
05	Politica regionale unitaria per lo sviluppo economico e la competitività	295,23	-	-	-	-	-	-	-	-	-	295,23
	<b>TOTALE MISSIONE 14 - SVILUPPO ECONOMICO E COMPETITIVITA'</b>	<b>295,23</b>	<b>-</b>	<b>10.300,00</b>	<b>345.416,15</b>	<b>-</b>	<b>-</b>	<b>-</b>	<b>-</b>	<b>-</b>	<b>-</b>	<b>356.011,38</b>

**REGIONE MOLISE****Prospetto delle spese di bilancio per missioni, programmi e macroaggregati spese correnti - pagamenti c/residui** Allegato e) al Rendiconto - Spese per macroaggregati

MISSIONI E PROGRAMMI / MACROAGGREGATI		Redditi da lavoro dipendente	Imposte e tasse a carico dell'ente	Acquisto di beni e servizi	Trasferimenti correnti	Trasferimenti di tributi ( Solo per le Regioni )	Fondi perequativi ( Solo per le Regioni )	Interessi passivi	Altre spese per redditi da capitale	Rimborsi e poste correttive delle entrate	Altre spese correnti	Totale
		101	102	103	104	105	106	107	108	109	110	100
<b>15</b>	<b>MISSIONE 15 - POLITICHE PER IL LAVORO E LA FORMAZIONE PROFESSIONALE</b>											
01	Servizi per lo sviluppo del mercato del lavoro	-	-	-	-	-	-	-	-	-	-	-
02	Formazione professionale	-	-	-	-	-	-	-	-	-	-	-
03	Sostegno all'occupazione	-	-	-	-	-	-	-	-	-	-	-
04	Politica regionale unitaria per il lavoro e la formazione professionale	-	-	-	-	-	-	-	-	-	-	-
	<b>TOTALE MISSIONE 15 - POLITICHE PER IL LAVORO E LA FORMAZIONE PROFESSIONALE</b>	-	-	-	-	-	-	-	-	-	-	-

**REGIONE MOLISE****Prospetto delle spese di bilancio per missioni, programmi e macroaggregati spese correnti - pagamenti c/residui** Allegato e) al Rendiconto - Spese per macroaggregati

MISSIONI E PROGRAMMI / MACROAGGREGATI		Redditi da lavoro dipendente	Imposte e tasse a carico dell'ente	Acquisto di beni e servizi	Trasferimenti correnti	Trasferimenti di tributi ( Solo per le Regioni )	Fondi perequativi ( Solo per le Regioni )	Interessi passivi	Altre spese per redditi da capitale	Rimborsi e poste correttive delle entrate	Altre spese correnti	Totale
		101	102	103	104	105	106	107	108	109	110	100
<b>16</b>	<b>MISSIONE 16 - AGRICOLTURA , POLITICHE AGROALIMENTARI E PESCA</b>											
01	Sviluppo del sistema agricolo e del sistema agroalimentare	2.098,54	-	7.490,80	-	-	-	-	-	-	-	9.589,34
02	Caccia e pesca	-	-	1.900,00	-	-	-	-	-	-	210.540,84	212.440,84
03	Politica regionale unitaria per l'agricoltura, i sistemi agroalimentari, la caccia e la pesca	-	-	200.000,00	-	-	-	-	-	-	88.047,01	288.047,01
	<b>TOTALE MISSIONE 16 - AGRICOLTURA , POLITICHE AGROALIMENTARI E PESCA</b>	<b>2.098,54</b>	<b>-</b>	<b>209.390,80</b>	<b>-</b>	<b>-</b>	<b>-</b>	<b>-</b>	<b>-</b>	<b>-</b>	<b>298.587,85</b>	<b>510.077,19</b>

**REGIONE MOLISE****Prospetto delle spese di bilancio per missioni, programmi e macroaggregati spese correnti - pagamenti c/residui** Allegato e) al Rendiconto - Spese per macroaggregati

MISSIONI E PROGRAMMI / MACROAGGREGATI		Redditi da lavoro dipendente	Imposte e tasse a carico dell'ente	Acquisto di beni e servizi	Trasferimenti correnti	Trasferimenti di tributi ( Solo per le Regioni )	Fondi perequativi ( Solo per le Regioni )	Interessi passivi	Altre spese per redditi da capitale	Rimborsi e poste correttive delle entrate	Altre spese correnti	Totale
		101	102	103	104	105	106	107	108	109	110	100
<b>17</b>	<b>MISSIONE 17 - ENERGIA E DIVERSIFICAZIONE DELLE FONTI ENERGETICHE</b>											
01	Fonti energetiche	-	-	-	-	-	-	-	-	-	-	-
02	Politica regionale unitaria per l'energia e la diversificazione delle fonti energetiche	-	-	-	-	-	-	-	-	-	-	-
	<b>TOTALE MISSIONE 17 - ENERGIA E DIVERSIFICAZIONE DELLE FONTI ENERGETICHE</b>	-	-	-	-	-	-	-	-	-	-	-



**REGIONE MOLISE****Prospetto delle spese di bilancio per missioni, programmi e macroaggregati spese correnti - pagamenti c/residui** Allegato e) al Rendiconto - Spese per macroaggregati

MISSIONI E PROGRAMMI / MACROAGGREGATI		Redditi da lavoro dipendente	Imposte e tasse a carico dell'ente	Acquisto di beni e servizi	Trasferimenti correnti	Trasferimenti di tributi ( Solo per le Regioni )	Fondi perequativi ( Solo per le Regioni )	Interessi passivi	Altre spese per redditi da capitale	Rimborsi e poste correttive delle entrate	Altre spese correnti	Totale
		101	102	103	104	105	106	107	108	109	110	100
<b>18</b>	<b>MISSIONE 18 - RELAZIONI CON LE ALTRE AUTONOMIE TERRITORIALI E LOCALI</b>											
01	Relazioni finanziarie con le altre autonomie territoriali	-	-	-	-	-	-	-	-	-	-	-
02	Politica regionale unitaria per le relazioni con le altre autonomie territoriali e locali	-	-	-	-	-	-	-	-	-	-	-
	<b>TOTALE MISSIONE 18 - RELAZIONI CON LE ALTRE AUTONOMIE TERRITORIALI E LOCALI</b>	-	-	-	-	-	-	-	-	-	-	-

**REGIONE MOLISE****Prospetto delle spese di bilancio per missioni, programmi e macroaggregati spese correnti - pagamenti c/residui** Allegato e) al Rendiconto - Spese per macroaggregati

MISSIONI E PROGRAMMI / MACROAGGREGATI	Redditi da lavoro dipendente	Imposte e tasse a carico dell'ente	Acquisto di beni e servizi	Trasferimenti correnti	Trasferimenti di tributi ( Solo per le Regioni )	Fondi perequativi ( Solo per le Regioni )	Interessi passivi	Altre spese per redditi da capitale	Rimborsi e poste correttive delle entrate	Altre spese correnti	Totale
	101	102	103	104	105	106	107	108	109	110	100
<b>19 MISSIONE 19 - RELAZIONI INTERNAZIONALI</b>											
01 Relazioni internazionali e Cooperazione allo sviluppo	-	-	-	-	-	-	-	-	-	-	-
02 Cooperazione territoriale	159,97	-	67.508,31	-	-	-	-	-	-	-	67.668,28
<b>TOTALE MISSIONE 19 - RELAZIONI INTERNAZIONALI</b>	<b>159,97</b>	<b>-</b>	<b>67.508,31</b>	<b>-</b>	<b>-</b>	<b>-</b>	<b>-</b>	<b>-</b>	<b>-</b>	<b>-</b>	<b>67.668,28</b>

**REGIONE MOLISE****Prospetto delle spese di bilancio per missioni, programmi e macroaggregati spese correnti - pagamenti c/residui** Allegato e) al Rendiconto - Spese per macroaggregati

MISSIONI E PROGRAMMI / MACROAGGREGATI		Redditi da lavoro dipendente	Imposte e tasse a carico dell'ente	Acquisto di beni e servizi	Trasferimenti correnti	Trasferimenti di tributi ( Solo per le Regioni )	Fondi perequativi ( Solo per le Regioni )	Interessi passivi	Altre spese per redditi da capitale	Rimborsi e poste correttive delle entrate	Altre spese correnti	Totale
		101	102	103	104	105	106	107	108	109	110	100
<b>20</b>	<b>MISSIONE 20 - FONDI ACCANTONAMENTI</b>											
01	Fondo di riserva	-	-	-	-	-	-	-	-	-	-	-
02	Fondo crediti di dubbia esigibilità	-	-	-	-	-	-	-	-	-	-	-
03	Altri Fondi	-	-	-	-	-	-	-	-	-	-	-
	<b>TOTALE MISSIONE 20 - FONDI ACCANTONAMENTI</b>	-	-	-	-	-	-	-	-	-	-	-

**REGIONE MOLISE****Prospetto delle spese di bilancio per missioni, programmi e macroaggregati spese correnti - pagamenti c/residui** Allegato e) al Rendiconto - Spese per macroaggregati

MISSIONI E PROGRAMMI / MACROAGGREGATI		Redditi da lavoro dipendente	Imposte e tasse a carico dell'ente	Acquisto di beni e servizi	Trasferimenti correnti	Trasferimenti di tributi ( Solo per le Regioni )	Fondi perequativi ( Solo per le Regioni )	Interessi passivi	Altre spese per redditi da capitale	Rimborsi e poste correttive delle entrate	Altre spese correnti	Totale
		101	102	103	104	105	106	107	108	109	110	100
<b>50</b>	<b>MISSIONE 50 - DEBITO PUBBLICO</b>											
01	Quota interessi ammortamento mutui e prestiti obbligazionari	-	-	-	-	-	-	-	-	-	-	-
02	Quota capitale ammortamento mutui e prestiti obbligazionari	-	-	-	-	-	-	-	-	-	-	-
	<b>TOTALE MISSIONE 50 - DEBITO PUBBLICO</b>	-	-	-	-	-	-	-	-	-	-	-

**REGIONE MOLISE****Prospetto delle spese di bilancio per missioni, programmi e macroaggregati spese correnti - pagamenti c/residui** Allegato e) al Rendiconto - Spese per macroaggregati

MISSIONI E PROGRAMMI / MACROAGGREGATI		Redditi da lavoro dipendente	Imposte e tasse a carico dell'ente	Acquisto di beni e servizi	Trasferimenti correnti	Trasferimenti di tributi ( Solo per le Regioni )	Fondi perequativi ( Solo per le Regioni )	Interessi passivi	Altre spese per redditi da capitale	Rimborsi e poste correttive delle entrate	Altre spese correnti	Totale
		101	102	103	104	105	106	107	108	109	110	100
<b>60</b>	<b>MISSIONE 60 - ANTICIPAZIONI FINANZIARIE</b>											
01	Restituzione anticipazione tesoreria	-	-	-	-	-	-	-	-	-	-	-
	<b>TOTALE MISSIONE 60 - ANTICIPAZIONI FINANZIARIE</b>	-	-	-	-	-	-	-	-	-	-	-
	<b>Totale MACROAGGREGATI</b>	<b>2.484.772,86</b>	<b>182.194,80</b>	<b>83.405.503,91</b>	<b>151.065.837,91</b>	-	-	-	-	<b>307.256,99</b>	<b>1.356.194,00</b>	<b>238.801.760,47</b>

**REGIONE MOLISE**

# **RENDICONTO DEL BILANCIO - ESERCIZIO FINANZIARIO 2017**

**Indice**

Accertamenti assunti nell'esercizio di riferimento e negli esercizi precedenti imputati all'anno successivo cui si riferisce il rendiconto e seguenti *(All. 10-f Acc. pluriennali)*

Atto: GIUNTA 2018/371 del 31-07-2018  
Servizio proponente: DP.A2.02.2A.01  
Copia Del Documento Firmato Digitalmente

**REGIONE MOLISE****Accertamenti assunti nell'esercizio di riferimento e negli esercizi precedenti imputati all'anno successivo cui si riferisce il rendiconto e seguenti**

Allegato f) al Rendiconto - Accertamenti pluriennali

TITOLI E TIPOLOGIE DI ENTRATA		Anno successivo a quello cui si riferisce il rendiconto		Secondo anno successivo a quello cui si riferisce il rendiconto		Anni successivi
		Previsioni di competenza del bilancio pluriennale	Accertamenti	Previsioni di competenza del bilancio pluriennale	Accertamenti	Accertamenti
<i>TITOLO 1: ENTRATE CORRENTI DI NATURA TRIBUTARIA, CONTRIBUTIVA E PEREQUATIVA</i>						
<b>10101</b>	<b>Tipologia 101:</b> Imposte, tasse e proventi assimilati	130.682.109,26	-	130.682.109,26	-	-
<b>10102</b>	<b>Tipologia 102:</b> Tributi destinati al finanziamento della sanità	588.653.816,34	-	591.670.350,92	-	-
<b>10103</b>	<b>Tipologia 103:</b> Tributi devoluti e regolati alle autonomie speciali	-	-	-	-	-
<b>10104</b>	<b>Tipologia 104:</b> Compartecipazioni di tributi	1.810.483,00	-	1.810.483,00	-	-
<b>10301</b>	<b>Tipologia 301:</b> Fondi perequativi da Amministrazioni Centrali	-	-	-	-	-
<b>10000 Totale TITOLO 1</b>	<b>ENTRATE CORRENTI DI NATURA TRIBUTARIA, CONTRIBUTIVA E PEREQUATIVA</b>	<b>721.146.408,60</b>	<b>-</b>	<b>724.162.943,18</b>	<b>-</b>	<b>-</b>
<i>TITOLO 2: TRASFERIMENTI CORRENTI</i>						
<b>20101</b>	<b>Tipologia 101:</b> Trasferimenti correnti da Amministrazioni pubbliche	139.981.117,92	186.550,00	138.550.075,29	44.800,00	-
<b>20102</b>	<b>Tipologia 102:</b> Trasferimenti correnti da Famiglie	-	-	-	-	-
<b>20103</b>	<b>Tipologia 103:</b> Trasferimenti correnti da Imprese	2.126.000,00	-	2.126.000,00	-	-
<b>20104</b>	<b>Tipologia 104:</b> Trasferimenti correnti da Istituzioni Sociali Private	-	-	-	-	-
<b>20105</b>	<b>Tipologia 105:</b> Trasferimenti correnti dall'Unione Europea e dal Resto del Mondo	435.833,34	266.500,00	793.078,42	64.000,00	-
<b>20000 Totale TITOLO 2</b>	<b>TRASFERIMENTI CORRENTI</b>	<b>142.542.951,26</b>	<b>453.050,00</b>	<b>141.469.153,71</b>	<b>108.800,00</b>	<b>-</b>

**REGIONE MOLISE****Accertamenti assunti nell'esercizio di riferimento e negli esercizi precedenti imputati all'anno successivo cui si riferisce il rendiconto e seguenti**

Allegato f) al Rendiconto - Accertamenti pluriennali

TITOLI E TIPOLOGIE DI ENTRATA	Anno successivo a quello cui si riferisce il rendiconto		Secondo anno successivo a quello cui si riferisce il rendiconto		Anni successivi
	Previsioni di competenza del bilancio pluriennale	Accertamenti	Previsioni di competenza del bilancio pluriennale	Accertamenti	Accertamenti
<b>TITOLO 3:</b>	<b>ENTRATE EXTRATRIBUTARIE</b>				
<b>30100</b>	Tipologia 100: Vendita di beni e servizi e proventi derivanti dalla gestione dei beni	2.021.000,00	-	2.021.000,00	-
<b>30200</b>	Tipologia 200: Proventi derivanti dall'attività di controllo e repressione delle irregolarità e degli illeciti	3.146.500,00	-	3.146.500,00	-
<b>30300</b>	Tipologia 300: Interessi attivi	298.903,62	-	316.579,44	-
<b>30400</b>	Tipologia 400: Altre entrate da redditi da capitale	-	-	-	-
<b>30500</b>	Tipologia 500: Rimborsi e altre entrate correnti	2.185.000,00	-	2.185.000,00	-
<b>30000 Totale TITOLO 3</b>	<b>ENTRATE EXTRATRIBUTARIE</b>	<b>7.651.403,62</b>	<b>-</b>	<b>7.669.079,44</b>	<b>-</b>
<b>TITOLO 4:</b>	<b>ENTRATE IN CONTO CAPITALE</b>				
<b>40100</b>	Tipologia 100: Tributi in conto capitale	-	-	-	-
<b>40200</b>	Tipologia 200: Contributi agli investimenti	123.236.696,35	5.712.025,14	54.194.465,34	950.000,00
<b>40300</b>	Tipologia 300: Altri trasferimenti in conto capitale	-	-	-	-
<b>40400</b>	Tipologia 400: Entrate da alienazione di beni materiali e immateriali	1.043.000,00	-	1.043.000,00	-
<b>40500</b>	Tipologia 500: ALTRE ENTRATE IN CONTO CAPITALE	156.785,86	6.809,54	123.758,44	-
<b>40000 Totale TITOLO 4</b>	<b>ENTRATE IN CONTO CAPITALE</b>	<b>124.436.482,21</b>	<b>5.718.834,68</b>	<b>55.361.223,78</b>	<b>950.000,00</b>



**REGIONE MOLISE****Accertamenti assunti nell'esercizio di riferimento e negli esercizi precedenti imputati all'anno successivo cui si riferisce il rendiconto e seguenti**

Allegato f) al Rendiconto - Accertamenti pluriennali

TITOLI E TIPOLOGIE DI ENTRATA	Anno successivo a quello cui si riferisce il rendiconto		Secondo anno successivo a quello cui si riferisce il rendiconto		Anni successivi
	Previsioni di competenza del bilancio pluriennale	Accertamenti	Previsioni di competenza del bilancio pluriennale	Accertamenti	Accertamenti
<b>TITOLO 5:</b>	<i>Entrate da riduzione di attività finanziarie</i>				
<b>50100</b>	Tipologia 100: Alienazione di attività finanziarie	-	-	-	-
<b>50200</b>	Tipologia 200: Riscossione crediti di breve termine	-	-	-	-
<b>50300</b>	Tipologia 300: Riscossione crediti di medio-lungo termine	1.190.000,00	-	190.000,00	-
<b>50400</b>	Tipologia 400: Altre entrate per riduzione di attività finanziarie	-	-	-	-
<b>50000 Totale TITOLO 5</b>	<b>Entrate da riduzione di attività finanziarie</b>	<b>1.190.000,00</b>	<b>-</b>	<b>190.000,00</b>	<b>-</b>
<b>TITOLO 6:</b>	<i>ACCENSIONE DI PRESTITI</i>				
<b>60100</b>	Tipologia 100: Emissione di titoli obbligazionari	-	-	-	-
<b>60200</b>	Tipologia 200: Accensione prestiti a breve termine	-	-	-	-
<b>60300</b>	Tipologia 300: Accensione mutui e altri finanziamenti a medio lungo termine	-	-	-	-
<b>60400</b>	Tipologia 400: Altre forme di indebitamento	-	-	-	-
<b>60000 Totale TITOLO 6</b>	<b>ACCENSIONE DI PRESTITI</b>	<b>-</b>	<b>-</b>	<b>-</b>	<b>-</b>

**REGIONE MOLISE****Accertamenti assunti nell'esercizio di riferimento e negli esercizi precedenti imputati all'anno successivo cui si riferisce il rendiconto e seguenti**

Allegato f) al Rendiconto - Accertamenti pluriennali

TITOLI E TIPOLOGIE DI ENTRATA	Anno successivo a quello cui si riferisce il rendiconto		Secondo anno successivo a quello cui si riferisce il rendiconto		Anni successivi
	Previsioni di competenza del bilancio pluriennale	Accertamenti	Previsioni di competenza del bilancio pluriennale	Accertamenti	Accertamenti
<b>TITOLO 9:</b>	<b>ENTRATE PER CONTO TERZI E PARTITE DI GIRO</b>				
<b>90100</b>	Tipologia 100: Entrate per partite di giro	633.100.000,00	-	633.100.000,00	-
<b>90200</b>	Tipologia 200: Entrate per conto terzi	29.710.000,00	-	29.710.000,00	-
<b>90000 Totale TITOLO 9</b>	<b>ENTRATE PER CONTO TERZI E PARTITE DI GIRO</b>	<b>662.810.000,00</b>	<b>-</b>	<b>662.810.000,00</b>	<b>-</b>
	<b>TOTALE ACCERTAMENTI</b>	<b>1.659.777.245,69</b>	<b>6.171.884,68</b>	<b>1.591.662.400,11</b>	<b>1.058.800,00</b>

**REGIONE MOLISE**

# **RENDICONTO DEL BILANCIO - ESERCIZIO FINANZIARIO 2017**

**Indice**

Impegni assunti nell'esercizio di riferimento e negli esercizi precedenti imputati all'anno successivo cui si riferisce il rendiconto e seguenti *(ALL.10-g Impegni pluriennali)*

**REGIONE MOLISE****Impegni assunti nell'esercizio di riferimento e negli esercizi precedenti imputati all'anno successivo cui si riferisce il rendiconto e seguenti**

Allegato g) al Rendiconto - Impegni pluriennali

TITOLI E MACROAGGREGATI DI SPESA		Anno successivo a quello cui si riferisce il rendiconto		Secondo anno successivo a quello cui si riferisce il rendiconto		Anni successivi	
		Previsioni di competenza del bilancio pluriennale	Impegni	Previsioni di competenza del bilancio pluriennale	Impegni	Impegni	
<i>TITOLO 1:</i>		<i>Spese correnti</i>					
<b>101</b>	Redditi da lavoro dipendente	36.537.587,89	540.748,20	34.644.261,61	470.804,40	-	
<b>102</b>	Imposte e tasse a carico dell'ente	1.874.955,36	37.870,40	1.745.030,77	8.398,60	-	
<b>103</b>	Acquisto di beni e servizi	147.300.010,67	1.219.541,40	150.599.467,89	105.507,00	-	
<b>104</b>	Trasferimenti correnti	623.276.604,83	320.000,00	624.594.977,84	-	-	
<b>105</b>	Trasferimenti di tributi ( Solo per le Regioni )	-	-	-	-	-	
<b>106</b>	Fondi perequativi ( Solo per le Regioni )	-	-	-	-	-	
<b>107</b>	Interessi passivi	15.840.079,79	-	15.088.087,68	-	-	
<b>108</b>	Altre spese per redditi da capitale	-	-	-	-	-	
<b>109</b>	Rimborsi e poste correttive delle entrate	160.000,00	-	160.000,00	-	-	
<b>110</b>	Altre spese correnti	6.659.934,40	-	6.588.582,97	-	-	
<b>10000 Totale TITOLO 1</b>	<b>Spese correnti</b>	<b>831.649.172,94</b>	<b>2.118.160,00</b>	<b>833.420.408,76</b>	<b>584.710,00</b>	<b>-</b>	
<i>TITOLO 2:</i>		<i>Spese in conto capitale</i>					
<b>201</b>	Tributi in conto capitale a carico dell'ente	-	-	-	-	-	
<b>202</b>	Investimenti fissi lordi e acquisto di terreni	213.378,98	6.809,54	125.758,44	-	-	
<b>203</b>	Contributi agli investimenti	181.693.554,78	6.012.968,51	60.915.091,91	1.214.425,67	-	
<b>204</b>	Altri trasferimenti in conto capitale	516,46	-	-	-	-	
<b>205</b>	Altre spese in conto capitale	575.084,14	-	91.000,00	-	-	
<b>20000 Totale TITOLO 2</b>	<b>Spese in conto capitale</b>	<b>182.482.534,36</b>	<b>6.019.778,05</b>	<b>61.131.850,35</b>	<b>1.214.425,67</b>	<b>-</b>	
<i>TITOLO 3:</i>		<i>Spese per incremento attività finanziarie</i>					
<b>301</b>	Acquisizioni di attività finanziarie	-	-	-	-	-	
<b>302</b>	Concessione crediti di breve termine	-	-	-	-	-	
<b>303</b>	Concessione crediti di medio-lungo termine	1.190.000,00	-	190.000,00	-	-	
<b>304</b>	Altre spese per incremento di attività finanziarie	1.637.500,00	-	1.637.500,00	-	-	
<b>30000 Totale TITOLO 3</b>	<b>Spese per incremento attività finanziarie</b>	<b>2.827.500,00</b>	<b>-</b>	<b>1.827.500,00</b>	<b>-</b>	<b>-</b>	

**REGIONE MOLISE****Impegni assunti nell'esercizio di riferimento e negli esercizi precedenti imputati all'anno successivo cui si riferisce il rendiconto e seguenti**

Allegato g) al Rendiconto - Impegni pluriennali

TITOLI E MACROAGGREGATI DI SPESA		Anno successivo a quello cui si riferisce il rendiconto		Secondo anno successivo a quello cui si riferisce il rendiconto		Anni successivi
		Previsioni di competenza del bilancio pluriennale	Impegni	Previsioni di competenza del bilancio pluriennale	Impegni	Impegni
<b>TITOLO 4:</b>	<i>Rimborso Prestiti</i>					
<b>401</b>	Rimborso di titoli obbligazionari	9.001.782,63	-	9.060.568,02	-	-
<b>402</b>	Rimborso prestiti a breve termine	-	-	-	-	-
<b>403</b>	Rimborso mutui e altri finanziamenti a medio lungo termine	15.600.781,08	-	13.428.788,49	-	-
<b>404</b>	Rimborso di altre forme di indebitamento	-	-	-	-	-
<b>405</b>	Fondi per rimborso prestiti <sup>(1)</sup>	304.252.474,35	-	294.538.971,62	-	-
<b>40000</b>	<b>Totale Rimborso Prestiti</b>	<b>328.855.038,06</b>	<b>-</b>	<b>317.028.328,13</b>	<b>-</b>	<b>-</b>
<b>TITOLO 4</b>						
<b>TITOLO 5:</b>	<i>Chiusura Anticipazioni ricevute da istituto tesoriere/cassiere</i>					
<b>501</b>	Chiusura Anticipazioni ricevute da istituto tesoriere/cassiere	53.753.420,00	-	53.753.420,00	-	-
<b>50000</b>	<b>Totale Chiusura Anticipazioni ricevute da istituto tesoriere/cassiere</b>	<b>53.753.420,00</b>	<b>-</b>	<b>53.753.420,00</b>	<b>-</b>	<b>-</b>
<b>TITOLO 5</b>						
<b>TITOLO 7:</b>	<i>Uscite per conto terzi e partite di giro</i>					
<b>701</b>	Uscite per partite di giro	628.100.000,00	-	628.100.000,00	-	-
<b>702</b>	Uscite per conto terzi	34.710.000,00	-	34.710.000,00	-	-
<b>70000</b>	<b>Totale Uscite per conto terzi e partite di giro</b>	<b>662.810.000,00</b>	<b>-</b>	<b>662.810.000,00</b>	<b>-</b>	<b>-</b>
<b>TITOLO 7</b>						
<b>TOTALE IMPEGNI</b>		<b>2.062.377.665,36</b>	<b>8.137.938,05</b>	<b>1.929.971.507,24</b>	<b>1.799.135,67</b>	<b>-</b>
(1)	Gli stanziamenti di spesa riguardanti il macroaggregato 'Fondi per rimborso prestiti' non possono essere impegnati e pagati.					

**REGIONE MOLISE**

# RENDICONTO DEL BILANCIO - ESERCIZIO FINANZIARIO 2017

**Indice**

Costi per Missione *(ALL.10-h Costi per Missione)*

Atto: GIUNTA 2018/371 del 31-07-2018  
Servizio proponente: DP.A2.02.2A.01  
Copia Del Documento Firmato Digitalmente

## REGIONE MOLISE

## Allegato h) al Rendiconto - Costi per missione

## PROSPETTO DEI COSTI PER MISSIONE

Missioni	COMPONENTI NEGATIVI DELLA GESTIONE															Totale Componenti negativi della gestione	
	Consumi materie prime		Prestazioni di servizi e trasferimenti contribuiti				Utilizzo di beni di terzi	Personale	Ammortamenti e svalutazioni			Accantonamenti		Oneri diversi di gestione			
	Acquisto di materie prime e/o beni di consumo	Variazioni nelle rimanenze di materie prime e/o beni di consumo (+/-)	Prestazioni di servizi	Trasferimenti correnti	Contributi agli investimenti ad Amministrazioni pubbliche	Contributi agli investimenti ad altri soggetti	Utilizzo beni di terzi	Personale	Ammortamenti immobilizzazioni immateriali	Ammortamenti immobilizzazioni materiali	Altre svalutazioni delle immobilizzazioni	Svalutazione dei crediti	Accantonamenti per rischi	Altri accantonamenti	Oneri diversi di gestione		
01	SERVIZI ISTITUZIONALI E GENERALI , DI GESTIONE	291.423,97	0,00	11.732.699,45	6.903.402,73	3.994.491,29	67.003,33	866.896,83	33.183.437,91	0,00	0,00	0,00	0,00	0,00	0,00	9.934.022,36	66.973.377,87
02	GIUSTIZIA	0,00	0,00	0,00	0,00	0,00	0,00	0,00	0,00	0,00	0,00	0,00	0,00	0,00	0,00	0,00	0,00
03	ORDINE PUBBLICO E SICUREZZA	0,00	0,00	0,00	0,00	448.132,09	315.409,59	0,00	0,00	0,00	0,00	0,00	0,00	0,00	0,00	0,00	0,00
04	ISTRUZIONE E DIRITTO ALLO STUDIO	0,00	0,00	112.500,00	2.414.261,58	13.657.480,93	653.420,77	0,00	0,00	0,00	0,00	0,00	0,00	0,00	0,00	0,00	0,00
05	TUTELA E VALORIZZAZIONE DEI BENI ED ATTIVITA' CULTURALI	0,00	0,00	0,00	980.000,00	290.598,51	693.731,12	0,00	0,00	0,00	0,00	0,00	0,00	0,00	0,00	0,00	0,00
06	POLITICHE GIOVANILI , SPORT E TEMPO LIBERO	0,00	0,00	3.850,00	362.870,02	908.903,64	215.000,00	0,00	0,00	0,00	0,00	0,00	0,00	0,00	0,00	0,00	0,00
07	TURISMO	0,00	0,00	6.497,47	283.983,38	650.797,28	59.635,92	0,00	0,00	0,00	0,00	0,00	0,00	0,00	0,00	0,00	0,00
08	ASSETTO DEL TERRITORIO ED EDILIZIA ABITATIVA	0,00	0,00	0,00	0,00	2.315.683,29	211.545,70	0,00	0,00	0,00	0,00	0,00	0,00	0,00	0,00	0,00	0,00
09	SVILUPPO SOSTENIBILE E TUTELA DEL TERRITORIO E DELL'AMBIENTE	26.781,92	0,00	19.750,26	3.992.000,00	32.984.557,73	1.430.009,88	0,00	240.583,47	0,00	0,00	0,00	0,00	0,00	0,00	0,00	0,00
10	TRASPORTI E DIRITTO ALLA MOBILITA'	0,00	0,00	43.661.016,79	0,00	14.369.551,11	258,23	0,00	0,00	0,00	0,00	0,00	0,00	0,00	0,00	0,00	0,00

## REGIONE MOLISE

Allegato h) al Rendiconto - Costi per missione

## PROSPETTO DEI COSTI PER MISSIONE

Missioni	COMPONENTI NEGATIVI DELLA GESTIONE														Totale Componenti negativi della gestione		
	Consumi materie prime		Prestazioni di servizi e trasferimenti contribuiti				Utilizzo di beni di terzi	Personale	Ammortamenti e svalutazioni				Accantonamenti			Oneri diversi di gestione	
	Acquisto di materie prime e/o beni di consumo	Variazioni nelle rimanenze di materie prime e/o beni di consumo (+/-)	Prestazioni di servizi	Trasferimenti correnti	Contributi agli investimenti ad Amministrazioni pubbliche	Contributi agli investimenti ad altri soggetti	Utilizzo beni di terzi	Personale	Ammortamenti immobilizzazioni immateriali	Ammortamenti immobilizzazioni materiali	Altre svalutazioni delle immobilizzazioni	Svalutazione dei crediti	Accantonamenti per rischi	Altri accantonamenti		Oneri diversi di gestione	
11	SOCCORSO CIVILE	0,00	0,00	284.739,54	2.145.474,56	58.508.880,76	463.016,86	0,00	0,00	0,00	0,00	0,00	0,00	0,00	0,00	158.260,16	<b>61.560.371,88</b>
12	DIRITTI SOCIALI , POLITICHE SOCIALI E FAMIGLIA	0,00	0,00	43.093,03	5.402.204,79	3.004.650,56	1.086.647,70	0,00	6.930,89	0,00	0,00	0,00	0,00	0,00	0,00	0,00	<b>9.543.526,97</b>
13	TUTELA DELLA SALUTE	1.807,50	0,00	101.158.094,65	615.294.731,71	500.000,00	666.039,01	0,00	13.780,84	0,00	0,00	0,00	0,00	0,00	0,00	2.402.234,99	<b>720.036.688,70</b>
14	SVILUPPO ECONOMICO E COMPETITIVITA'	33.428,00	0,00	656.019,42	1.504.632,88	24.140.924,58	8.888.494,54	0,00	162.152,23	0,00	0,00	0,00	0,00	0,00	0,00	0,00	<b>35.385.651,65</b>
15	POLITICHE PER IL LAVORO E LA FORMAZIONE PROFESSIONALE	0,00	0,00	40.932,13	400.000,00	4.386.250,61	4.200.928,27	0,00	6.770,53	0,00	0,00	0,00	0,00	0,00	0,00	255.085,11	<b>9.289.966,65</b>
16	AGRICOLTURA , POLITICHE AGROALIMENTARI E PESCA	32.206,12	0,00	1.367.772,85	4.086.596,32	2.680.552,84	1.013.279,05	0,00	12.133,81	0,00	0,00	0,00	0,00	0,00	0,00	223.633,74	<b>9.416.174,73</b>
17	ENERGIA E DIVERSIFICAZIONE DELLE FONTI ENERGETICHE	0,00	0,00	0,00	48.800,00	1.461.901,50	0,00	0,00	0,00	0,00	0,00	0,00	0,00	0,00	0,00	0,00	<b>1.510.701,50</b>
18	RELAZIONI CON LE ALTRE AUTONOMIE TERRITORIALI E LOCALI	0,00	0,00	0,00	0,00	0,00	0,00	0,00	0,00	0,00	0,00	0,00	0,00	0,00	0,00	0,00	<b>0,00</b>
19	RELAZIONI INTERNAZIONALI	6.915,42	0,00	476.151,16	693.967,90	0,00	0,00	12.200,00	108.116,03	0,00	0,00	0,00	0,00	0,00	0,00	127.481,20	<b>1.424.831,71</b>
20	FONDI ACCANTONAMENTI	0,00	0,00	0,00	0,00	0,00	0,00	0,00	0,00	0,00	0,00	0,00	0,00	0,00	0,00	0,00	<b>0,00</b>
50	DEBITO PUBBLICO	0,00	0,00	0,00	0,00	0,00	0,00	0,00	0,00	0,00	0,00	0,00	0,00	0,00	0,00	0,00	<b>0,00</b>
60	ANTICIPAZIONI FINANZIARIE	0,00	0,00	0,00	0,00	0,00	0,00	0,00	0,00	0,00	0,00	0,00	0,00	0,00	0,00	0,00	<b>0,00</b>
99	SERVIZI PER CONTO TERZI	0,00	0,00	0,00	0,00	0,00	0,00	0,00	0,00	0,00	0,00	0,00	0,00	3.000,00	0,00	0,00	<b>3.000,00</b>
	TOTALE COSTI/ONERI	392.562,93	0,00	159.563.116,75	644.512.925,87	164.303.356,72	19.964.419,97	879.096,83	33.733.905,71	0,00	0,00	0,00	0,00	3.000,00	0,00	13.100.717,56	<b>1.036.453.102,34</b>



**REGIONE MOLISE**

Allegato h) al Rendiconto - Costi per missione

**PROSPETTO DEI COSTI PER MISSIONE**

Missioni	ONERI FINANZIARI		RETTIFICHE DI VALORE ATTIVITA' FINANZIARIE		COMPONENTI ED ONERI STRAORDINARI					IMPOSTE		TOTALE COSTI PER MISSIONE	
	Oneri finanziari	Totale Oneri finanziari	Svalutazioni	Totale rettifiche di valore attività finanziarie	Oneri Straordinari				Totale Oneri straordinari	Imposte	Totale Imposte		
	Interessi ed altri oneri finanziari		Svalutazioni		Sopravvenienze passive e insussistenze dell'attivo	Minusvalenze patrimoniali	Trasferimenti in conto capitale	Altri oneri straordinari		Imposte			
01	SERVIZI ISTITUZIONALI E GENERALI , DI GESTIONE	0,00	<b>0,00</b>	0,00	<b>0,00</b>	25.639,49	0,00	0,00	37.416,26	<b>63.055,75</b>	0,00	<b>0,00</b>	<b>67.036.433,62</b>
02	GIUSTIZIA	0,00	<b>0,00</b>	0,00	<b>0,00</b>	0,00	0,00	0,00	0,00	<b>0,00</b>	0,00	<b>0,00</b>	<b>0,00</b>
03	ORDINE PUBBLICO E SICUREZZA	0,00	<b>0,00</b>	0,00	<b>0,00</b>	0,00	0,00	0,00	0,00	<b>0,00</b>	0,00	<b>0,00</b>	<b>763.541,68</b>
04	ISTRUZIONE E DIRITTO ALLO STUDIO	0,00	<b>0,00</b>	0,00	<b>0,00</b>	0,00	0,00	0,00	0,00	<b>0,00</b>	0,00	<b>0,00</b>	<b>16.837.663,28</b>
05	TUTELA E VALORIZZAZIONE DEI BENI ED ATTIVITA' CULTURALI	0,00	<b>0,00</b>	0,00	<b>0,00</b>	0,00	0,00	0,00	0,00	<b>0,00</b>	0,00	<b>0,00</b>	<b>1.964.329,63</b>
06	POLITICHE GIOVANILI , SPORT E TEMPO LIBERO	0,00	<b>0,00</b>	0,00	<b>0,00</b>	0,00	0,00	0,00	0,00	<b>0,00</b>	0,00	<b>0,00</b>	<b>1.490.623,66</b>
07	TURISMO	0,00	<b>0,00</b>	0,00	<b>0,00</b>	0,00	0,00	6.161,88	44.946,10	<b>51.107,98</b>	0,00	<b>0,00</b>	<b>1.052.022,03</b>
08	ASSETTO DEL TERRITORIO ED EDILIZIA ABITATIVA	0,00	<b>0,00</b>	0,00	<b>0,00</b>	0,00	0,00	0,00	303.400,00	<b>303.400,00</b>	0,00	<b>0,00</b>	<b>2.830.628,99</b>
09	SVILUPPO SOSTENIBILE E TUTELA DEL TERRITORIO E DELL'AMBIENTE	0,00	<b>0,00</b>	0,00	<b>0,00</b>	0,00	0,00	51.800,00	11.000,00	<b>62.800,00</b>	0,00	<b>0,00</b>	<b>38.756.483,26</b>
10	TRASPORTI E DIRITTO ALLA MOBILITA'	0,00	<b>0,00</b>	0,00	<b>0,00</b>	0,00	0,00	0,00	0,00	<b>0,00</b>	0,00	<b>0,00</b>	<b>58.030.826,13</b>

**REGIONE MOLISE**

Allegato h) al Rendiconto - Costi per missione

**PROSPETTO DEI COSTI PER MISSIONE**

Missioni	ONERI FINANZIARI		RETTIFICHE DI VALORE ATTIVITA' FINANZIARIE		COMPONENTI ED ONERI STRAORDINARI				IMPOSTE		TOTALE COSTI PER MISSIONE	
	Oneri finanziari	Totale Oneri finanziari	Svalutazioni	Totale rettifiche di valore attività finanziarie	Oneri Straordinari			Totale Oneri straordinari	Imposte	Totale Imposte		
	Interessi ed altri oneri finanziari		Svalutazioni		Sopravvenienze passive e insussistenze dell'attivo	Minusvalenze patrimoniali	Trasferimenti in conto capitale		Altri oneri straordinari			Imposte
11 SOCCORSO CIVILE	0,00	<b>0,00</b>	0,00	<b>0,00</b>	0,00	0,00	0,00	0,00	<b>0,00</b>	0,00	<b>0,00</b>	61.560.371,88
12 DIRITTI SOCIALI , POLITICHE SOCIALI E FAMIGLIA	0,00	<b>0,00</b>	0,00	<b>0,00</b>	0,00	0,00	0,00	839.035,02	<b>839.035,02</b>	0,00	<b>0,00</b>	10.382.561,99
13 TUTELA DELLA SALUTE	0,00	<b>0,00</b>	0,00	<b>0,00</b>	0,00	0,00	30.000,00	0,00	<b>30.000,00</b>	0,00	<b>0,00</b>	720.066.688,70
14 SVILUPPO ECONOMICO E COMPETITIVITA'	0,00	<b>0,00</b>	0,00	<b>0,00</b>	0,00	0,00	0,00	0,00	<b>0,00</b>	0,00	<b>0,00</b>	35.385.651,65
15 POLITICHE PER IL LAVORO E LA FORMAZIONE PROFESSIONALE	0,00	<b>0,00</b>	0,00	<b>0,00</b>	0,00	0,00	0,00	225.176,51	<b>225.176,51</b>	0,00	<b>0,00</b>	9.515.143,16
16 AGRICOLTURA , POLITICHE AGROALIMENTARI E PESCA	0,00	<b>0,00</b>	0,00	<b>0,00</b>	0,00	0,00	0,00	89.901,46	<b>89.901,46</b>	0,00	<b>0,00</b>	9.506.076,19
17 ENERGIA E DIVERSIFICAZIONE DELLE FONTI ENERGETICHE	0,00	<b>0,00</b>	0,00	<b>0,00</b>	0,00	0,00	0,00	0,00	<b>0,00</b>	0,00	<b>0,00</b>	1.510.701,50
18 RELAZIONI CON LE ALTRE AUTONOMIE TERRITORIALI E LOCALI	0,00	<b>0,00</b>	0,00	<b>0,00</b>	0,00	0,00	0,00	0,00	<b>0,00</b>	0,00	<b>0,00</b>	0,00
19 RELAZIONI INTERNAZIONALI	0,00	<b>0,00</b>	0,00	<b>0,00</b>	0,00	0,00	0,00	3.274,39	<b>3.274,39</b>	0,00	<b>0,00</b>	1.428.106,10
20 FONDI ACCANTONAMENTI	0,00	<b>0,00</b>	0,00	<b>0,00</b>	0,00	0,00	0,00	0,00	<b>0,00</b>	0,00	<b>0,00</b>	0,00
50 DEBITO PUBBLICO	0,00	<b>0,00</b>	0,00	<b>0,00</b>	0,00	0,00	0,00	0,00	<b>0,00</b>	0,00	<b>0,00</b>	0,00
60 ANTICIPAZIONI FINANZIARIE	0,00	<b>0,00</b>	0,00	<b>0,00</b>	0,00	0,00	0,00	0,00	<b>0,00</b>	0,00	<b>0,00</b>	0,00
99 SERVIZI PER CONTO TERZI	0,00	<b>0,00</b>	0,00	<b>0,00</b>	0,00	0,00	0,00	0,00	<b>0,00</b>	0,00	<b>0,00</b>	3.000,00
TOTALE COSTI/ONERI	0,00	<b>0,00</b>	0,00	<b>0,00</b>	25.639,49	0,00	87.961,88	1.554.149,74	<b>1.667.751,11</b>	0,00	<b>0,00</b>	1.038.120.853,45

**REGIONE MOLISE**

# **RENDICONTO DEL BILANCIO - ESERCIZIO FINANZIARIO 2017**

**Indice**

Politica Regionale Unitaria *All i) POL REG UNITARIA*

Atto: GIUNTA 2018/371 del 31-07-2018  
Servizio proponente: DP.A2.02.2A.01  
Copia Del Documento Firmato Digitalmente

**REGIONE MOLISE****Rendiconto del bilancio 2017 - Politica regionale unitaria**

Allegato i) al Rendiconto - Politica regionale unitaria

MISSIONE, PROGRAMMA, TITOLO		DENOMINAZIONE	RESIDUI PASSIVI AL 1/1/2017 (RS)		PAGAMENTI IN C/RESIDUI (PR)		RIACCERTAMENTO RESIDUI (R)				RESIDUI PASSIVI DA ESERCIZI PRECEDENTI (EP=RS-PR+R)		
			PREVISIONI DEFINITIVE DI COMPETENZA (CP)		PAGAMENTI IN C/COMPETENZA (PC)		IMPEGNI (I)		ECONOMIE DI COMPETENZA (ECP=CP-I-FPV)		RESIDUI PASSIVI DA ESERCIZIO DI COMPETENZA (EC=I-PC)		
			PREVISIONI DEFINITIVE DI CASSA (CS)		TOTALE PAGAMENTI (TP=PR+PC)		FONDO PLURIENNALE VINCOLATO (FPV)				TOTALE RESIDUI PASSIVI DA RIPORTARE (TR=EP+EC)		
<b>MISSIONE</b>	<b>01</b>	<b>SERVIZI ISTITUZIONALI E GENERALI , DI GESTIONE</b>											
<b>0101</b>	<b>Programma</b>	<b>01</b>	<b>Organi istituzionali</b>										
	<b>Totale Programma</b>	<b>01</b>	<b>Organi istituzionali</b>	RS	0,00	PR	0,00	R	0,00		0,00	EP	0,00
				CP	0,00	PC	0,00	I	0,00	ECP	0,00	EC	0,00
				CS	0,00	TP	0,00	FPV	0,00		0,00	TR	0,00
<b>0102</b>	<b>Programma</b>	<b>02</b>	<b>Segreteria generale</b>										
	<b>Totale Programma</b>	<b>02</b>	<b>Segreteria generale</b>	RS	0,00	PR	0,00	R	0,00		0,00	EP	0,00
				CP	0,00	PC	0,00	I	0,00	ECP	0,00	EC	0,00
				CS	0,00	TP	0,00	FPV	0,00		0,00	TR	0,00
<b>0103</b>	<b>Programma</b>	<b>03</b>	<b>Gestione economica , finanziaria, programmazione , provveditorato</b>										
	<b>Totale Programma</b>	<b>03</b>	<b>Gestione economica , finanziaria, programmazione , provveditorato</b>	RS	0,00	PR	0,00	R	0,00		0,00	EP	0,00
				CP	0,00	PC	0,00	I	0,00	ECP	0,00	EC	0,00
				CS	0,00	TP	0,00	FPV	0,00		0,00	TR	0,00
	<b>Titolo 2</b>		<b>Spese in conto capitale</b>	RS	0,00	PR	0,00	R	0,00		0,00	EP	0,00
				CP	0,00	PC	0,00	I	0,00	ECP	0,00	EC	0,00
				CS	0,00	TP	0,00	FPV	0,00		0,00	TR	0,00
	<b>Totale Programma</b>	<b>03</b>	<b>Gestione economica , finanziaria, programmazione , provveditorato</b>	RS	0,00	PR	0,00	R	0,00		0,00	EP	0,00
				CP	0,00	PC	0,00	I	0,00	ECP	0,00	EC	0,00
				CS	0,00	TP	0,00	FPV	0,00		0,00	TR	0,00
<b>0104</b>	<b>Programma</b>	<b>04</b>	<b>Gestione delle Entrate tributarie e servizi fiscali</b>										
	<b>Totale Programma</b>	<b>04</b>	<b>Gestione delle Entrate tributarie e servizi fiscali</b>	RS	0,00	PR	0,00	R	0,00		0,00	EP	0,00
				CP	0,00	PC	0,00	I	0,00	ECP	0,00	EC	0,00
				CS	0,00	TP	0,00	FPV	0,00		0,00	TR	0,00

**REGIONE MOLISE****Rendiconto del bilancio 2017 - Politica regionale unitaria**

Allegato i) al Rendiconto - Politica regionale unitaria

MISSIONE, PROGRAMMA, TITOLO		DENOMINAZIONE	RESIDUI PASSIVI AL 1/1/2017 (RS)	PAGAMENTI IN C/RESIDUI (PR)	RIACCERTAMENTO RESIDUI (R)			RESIDUI PASSIVI DA ESERCIZI PRECEDENTI (EP=RS-PR+R)				
			PREVISIONI DEFINITIVE DI COMPETENZA (CP)	PAGAMENTI IN C/COMPETENZA (PC)	IMPEGNI (I)	ECONOMIE DI COMPETENZA (ECP=CP-I-FPV)	RESIDUI PASSIVI DA ESERCIZIO DI COMPETENZA (EC=I-PC)					
			PREVISIONI DEFINITIVE DI CASSA (CS)	TOTALE PAGAMENTI (TP=PR+PC)	FONDO PLURIENNALE VINCOLATO (FPV)		TOTALE RESIDUI PASSIVI DA RIPORTARE (TR=EP+EC)					
<b>MISSIONE</b>	<b>01</b>	<b>SERVIZI ISTITUZIONALI E GENERALI , DI GESTIONE</b>										
<b>0105</b>	<b>Programma</b>	<b>05</b>	<b>gestione dei beni demaniali e patrimoniali</b>									
	<b>Totale Programma</b>		RS	0,00	PR	0,00	R	0,00		0,00	EP	0,00
			CP	0,00	PC	0,00	I	0,00	ECP	0,00	EC	0,00
			CS	0,00	TP	0,00	FPV	0,00		0,00	TR	0,00
<b>0106</b>	<b>Programma</b>	<b>06</b>	<b>Ufficio Tecnico</b>									
	<b>Totale Programma</b>		RS	0,00	PR	0,00	R	0,00		0,00	EP	0,00
			CP	0,00	PC	0,00	I	0,00	ECP	0,00	EC	0,00
			CS	0,00	TP	0,00	FPV	0,00		0,00	TR	0,00
<b>0107</b>	<b>Programma</b>	<b>07</b>	<b>Elezioni e consultazioni popolari - Anagrafe e stato civile</b>									
	<b>Totale Programma</b>		RS	0,00	PR	0,00	R	0,00		0,00	EP	0,00
			CP	0,00	PC	0,00	I	0,00	ECP	0,00	EC	0,00
			CS	0,00	TP	0,00	FPV	0,00		0,00	TR	0,00
<b>0108</b>	<b>Programma</b>	<b>08</b>	<b>Statistica e Sistemi informativi</b>									
	<b>Totale Programma</b>		RS	0,00	PR	0,00	R	0,00		0,00	EP	0,00
			CP	0,00	PC	0,00	I	0,00	ECP	0,00	EC	0,00
			CS	0,00	TP	0,00	FPV	0,00		0,00	TR	0,00
<b>0109</b>	<b>Programma</b>	<b>09</b>	<b>Assistenza tecnico amministrativa agli Enti Locali</b>									
	<b>Totale Programma</b>		RS	0,00	PR	0,00	R	0,00		0,00	EP	0,00
			CP	0,00	PC	0,00	I	0,00	ECP	0,00	EC	0,00
			CS	0,00	TP	0,00	FPV	0,00		0,00	TR	0,00

**REGIONE MOLISE****Rendiconto del bilancio 2017 - Politica regionale unitaria**

Allegato i) al Rendiconto - Politica regionale unitaria

MISSIONE, PROGRAMMA, TITOLO		DENOMINAZIONE	RESIDUI PASSIVI AL 1/1/2017 (RS)		PAGAMENTI IN C/RESIDUI (PR)		RIACCERTAMENTO RESIDUI (R)				RESIDUI PASSIVI DA ESERCIZI PRECEDENTI (EP=RS-PR+R)	
			PREVISIONI DEFINITIVE DI COMPETENZA (CP)		PAGAMENTI IN C/COMPETENZA (PC)		IMPEGNI (I)		ECONOMIE DI COMPETENZA (ECP=CP-I-FPV)		RESIDUI PASSIVI DA ESERCIZIO DI COMPETENZA (EC=I-PC)	
			PREVISIONI DEFINITIVE DI CASSA (CS)		TOTALE PAGAMENTI (TP=PR+PC)		FONDO PLURIENNALE VINCOLATO (FPV)				TOTALE RESIDUI PASSIVI DA RIPORTARE (TR=EP+EC)	
<b>MISSIONE</b>		<b>01 SERVIZI ISTITUZIONALI E GENERALI , DI GESTIONE</b>										
<b>0110</b>	<b>Programma</b>	<b>10 Risorse Umane</b>										
<b>Totale Programma</b>	<b>10</b>	<b>Risorse Umane</b>	<b>RS</b>	<b>0,00</b>	<b>PR</b>	<b>0,00</b>	<b>R</b>	<b>0,00</b>		<b>0,00</b>	<b>EP</b>	<b>0,00</b>
			<b>CP</b>	<b>0,00</b>	<b>PC</b>	<b>0,00</b>	<b>I</b>	<b>0,00</b>	<b>ECP</b>	<b>0,00</b>	<b>EC</b>	<b>0,00</b>
			<b>CS</b>	<b>0,00</b>	<b>TP</b>	<b>0,00</b>	<b>FPV</b>	<b>0,00</b>		<b>0,00</b>	<b>TR</b>	<b>0,00</b>
<b>0111</b>	<b>Programma</b>	<b>11 Altri Servizi Generali</b>										
<b>Totale Programma</b>	<b>11</b>	<b>Altri Servizi Generali</b>	<b>RS</b>	<b>0,00</b>	<b>PR</b>	<b>0,00</b>	<b>R</b>	<b>0,00</b>		<b>0,00</b>	<b>EP</b>	<b>0,00</b>
			<b>CP</b>	<b>0,00</b>	<b>PC</b>	<b>0,00</b>	<b>I</b>	<b>0,00</b>	<b>ECP</b>	<b>0,00</b>	<b>EC</b>	<b>0,00</b>
			<b>CS</b>	<b>0,00</b>	<b>TP</b>	<b>0,00</b>	<b>FPV</b>	<b>0,00</b>		<b>0,00</b>	<b>TR</b>	<b>0,00</b>
<b>0112</b>	<b>Programma</b>	<b>12 Politica regionale unitaria per i servizi istituzionali, generali e di gestione</b>										
Titolo 1		Spese correnti	<b>RS</b>	<b>2.014,17</b>	<b>PR</b>	<b>2.014,17</b>	<b>R</b>	<b>0,00</b>		<b>0,00</b>	<b>EP</b>	<b>0,00</b>
			<b>CP</b>	<b>616.270,54</b>	<b>PC</b>	<b>352.606,65</b>	<b>I</b>	<b>360.271,41</b>	<b>ECP</b>	<b>255.999,13</b>	<b>EC</b>	<b>7.664,76</b>
			<b>CS</b>	<b>654.682,41</b>	<b>TP</b>	<b>354.620,82</b>	<b>FPV</b>	<b>0,00</b>		<b>0,00</b>	<b>TR</b>	<b>7.664,76</b>
Titolo 2		Spese in conto capitale	<b>RS</b>	<b>1.194.208,52</b>	<b>PR</b>	<b>1.194.208,52</b>	<b>R</b>	<b>0,00</b>		<b>0,00</b>	<b>EP</b>	<b>0,00</b>
			<b>CP</b>	<b>9.302.334,62</b>	<b>PC</b>	<b>3.974.543,84</b>	<b>I</b>	<b>4.356.364,33</b>	<b>ECP</b>	<b>323.468,08</b>	<b>EC</b>	<b>381.820,49</b>
			<b>CS</b>	<b>10.496.543,14</b>	<b>TP</b>	<b>5.168.752,36</b>	<b>FPV</b>	<b>4.622.502,21</b>		<b>0,00</b>	<b>TR</b>	<b>381.820,49</b>
<b>Totale Programma</b>	<b>12</b>	<b>Politica regionale unitaria per i servizi istituzionali, generali e di gestione</b>	<b>RS</b>	<b>1.196.222,69</b>	<b>PR</b>	<b>1.196.222,69</b>	<b>R</b>	<b>0,00</b>		<b>0,00</b>	<b>EP</b>	<b>0,00</b>
			<b>CP</b>	<b>9.918.605,16</b>	<b>PC</b>	<b>4.327.150,49</b>	<b>I</b>	<b>4.716.635,74</b>	<b>ECP</b>	<b>579.467,21</b>	<b>EC</b>	<b>389.485,25</b>
			<b>CS</b>	<b>11.151.225,55</b>	<b>TP</b>	<b>5.523.373,18</b>	<b>FPV</b>	<b>4.622.502,21</b>		<b>0,00</b>	<b>TR</b>	<b>389.485,25</b>

**REGIONE MOLISE****Rendiconto del bilancio 2017 - Politica regionale unitaria**

Allegato i) al Rendiconto - Politica regionale unitaria

MISSIONE, PROGRAMMA, TITOLO	DENOMINAZIONE	RESIDUI PASSIVI AL 1/1/2017 (RS)		PAGAMENTI IN C/RESIDUI (PR)		RIACCERTAMENTO RESIDUI (R)		RESIDUI PASSIVI DA ESERCIZI PRECEDENTI (EP=RS-PR+R)			
		PREVISIONI DEFINITIVE DI COMPETENZA (CP)		PAGAMENTI IN C/COMPETENZA (PC)		IMPEGNI (I)		ECONOMIE DI COMPETENZA (ECP=CP-I-FPV)		RESIDUI PASSIVI DA ESERCIZIO DI COMPETENZA (EC=I-PC)	
		PREVISIONI DEFINITIVE DI CASSA (CS)		TOTALE PAGAMENTI (TP=PR+PC)		FONDO PLURIENNALE VINCOLATO (FPV)		TOTALE RESIDUI PASSIVI DA RIPORTARE (TR=EP+EC)			
<b>MISSIONE</b>	<b>01 SERVIZI ISTITUZIONALI E GENERALI , DI GESTIONE</b>	RS	1.196.222,69	PR	1.196.222,69	R	0,00	EP	0,00		
<b>TOTALE MISSIONE 01</b>	<b>SERVIZI ISTITUZIONALI E GENERALI , DI GESTIONE</b>	CP	9.918.605,16	PC	4.327.150,49	I	4.716.635,74	ECP	579.467,21	EC	389.485,25
		CS	11.151.225,55	TP	5.523.373,18	FPV	4.622.502,21		0,00	TR	389.485,25

**REGIONE MOLISE****Rendiconto del bilancio 2017 - Politica regionale unitaria**

Allegato i) al Rendiconto - Politica regionale unitaria

MISSIONE, PROGRAMMA, TITOLO		DENOMINAZIONE	RESIDUI PASSIVI AL 1/1/2017 (RS)		PAGAMENTI IN C/RESIDUI (PR)		RIACCERTAMENTO RESIDUI (R)				RESIDUI PASSIVI DA ESERCIZI PRECEDENTI (EP=RS-PR+R)		
			PREVISIONI DEFINITIVE DI COMPETENZA (CP)		PAGAMENTI IN C/COMPETENZA (PC)		IMPEGNI (I)		ECONOMIE DI COMPETENZA (ECP=CP-I-FPV)		RESIDUI PASSIVI DA ESERCIZIO DI COMPETENZA (EC=I-PC)		
			PREVISIONI DEFINITIVE DI CASSA (CS)		TOTALE PAGAMENTI (TP=PR+PC)		FONDO PLURIENNALE VINCOLATO (FPV)				TOTALE RESIDUI PASSIVI DA RIPORTARE (TR=EP+EC)		
<b>MISSIONE</b>	<b>02</b>	<b>GIUSTIZIA</b>											
<b>0201</b>	<b>Programma</b>	<b>01</b>	<b>Uffici Giudiziari</b>										
	<b>Totale Programma</b>	<b>01</b>	<b>Uffici Giudiziari</b>	RS	0,00	PR	0,00	R	0,00		0,00	EP	0,00
				CP	0,00	PC	0,00	I	0,00	ECP	0,00	EC	0,00
				CS	0,00	TP	0,00	FPV	0,00		0,00	TR	0,00
<b>0202</b>	<b>Programma</b>	<b>02</b>	<b>Casa circondariale e altri servizi</b>										
	<b>Totale Programma</b>	<b>02</b>	<b>Casa circondariale e altri servizi</b>	RS	0,00	PR	0,00	R	0,00		0,00	EP	0,00
				CP	0,00	PC	0,00	I	0,00	ECP	0,00	EC	0,00
				CS	0,00	TP	0,00	FPV	0,00		0,00	TR	0,00
<b>0203</b>	<b>Programma</b>	<b>03</b>	<b>Politica regionale unitaria per la giustizia</b>										
	<b>Totale Programma</b>	<b>03</b>	<b>Politica regionale unitaria per la giustizia</b>	RS	0,00	PR	0,00	R	0,00		0,00	EP	0,00
				CP	0,00	PC	0,00	I	0,00	ECP	0,00	EC	0,00
				CS	0,00	TP	0,00	FPV	0,00		0,00	TR	0,00
<b>TOTALE MISSIONE 02</b>			<b>GIUSTIZIA</b>	RS	0,00	PR	0,00	R	0,00		0,00	EP	0,00
				CP	0,00	PC	0,00	I	0,00	ECP	0,00	EC	0,00
				CS	0,00	TP	0,00	FPV	0,00		0,00	TR	0,00



**REGIONE MOLISE****Rendiconto del bilancio 2017 - Politica regionale unitaria**

Allegato i) al Rendiconto - Politica regionale unitaria

MISSIONE, PROGRAMMA, TITOLO		DENOMINAZIONE	RESIDUI PASSIVI AL 1/1/2017 (RS)		PAGAMENTI IN C/RESIDUI (PR)		RIACCERTAMENTO RESIDUI (R)				RESIDUI PASSIVI DA ESERCIZI PRECEDENTI (EP=RS-PR+R)		
			PREVISIONI DEFINITIVE DI COMPETENZA (CP)		PAGAMENTI IN C/COMPETENZA (PC)		IMPEGNI (I)		ECONOMIE DI COMPETENZA (ECP=CP-I-FPV)		RESIDUI PASSIVI DA ESERCIZIO DI COMPETENZA (EC=I-PC)		
			PREVISIONI DEFINITIVE DI CASSA (CS)		TOTALE PAGAMENTI (TP=PR+PC)		FONDO PLURIENNALE VINCOLATO (FPV)				TOTALE RESIDUI PASSIVI DA RIPORTARE (TR=EP+EC)		
<b>MISSIONE</b>	<b>03</b>	<b>ORDINE PUBBLICO E SICUREZZA</b>											
<b>0301</b>	<b>Programma</b>	<b>01</b>	<b>Polizia Locale e amministrativa</b>										
	Titolo 2		Spese in conto capitale	RS	0,00	PR	0,00	R	0,00		0,00	EP	0,00
				CP	1.954.415,63	PC	385.847,11	I	448.132,09	ECP	1.127.075,21	EC	62.284,98
				CS	1.954.415,63	TP	385.847,11	FPV	379.208,33		0,00	TR	62.284,98
	<b>Totale Programma</b>	<b>01</b>	<b>Polizia Locale e amministrativa</b>	<b>RS</b>	<b>0,00</b>	<b>PR</b>	<b>0,00</b>	<b>R</b>	<b>0,00</b>		<b>0,00</b>	<b>EP</b>	<b>0,00</b>
				<b>CP</b>	<b>1.954.415,63</b>	<b>PC</b>	<b>385.847,11</b>	<b>I</b>	<b>448.132,09</b>	<b>ECP</b>	<b>1.127.075,21</b>	<b>EC</b>	<b>62.284,98</b>
				<b>CS</b>	<b>1.954.415,63</b>	<b>TP</b>	<b>385.847,11</b>	<b>FPV</b>	<b>379.208,33</b>		<b>0,00</b>	<b>TR</b>	<b>62.284,98</b>
<b>0302</b>	<b>Programma</b>	<b>02</b>	<b>Sistema integrato di sicurezza urbana</b>										
	Titolo 2		Spese in conto capitale	RS	0,00	PR	0,00	R	0,00		0,00	EP	0,00
				CP	0,00	PC	0,00	I	0,00	ECP	0,00	EC	0,00
				CS	0,00	TP	0,00	FPV	0,00		0,00	TR	0,00
	<b>Totale Programma</b>	<b>02</b>	<b>Sistema integrato di sicurezza urbana</b>	<b>RS</b>	<b>0,00</b>	<b>PR</b>	<b>0,00</b>	<b>R</b>	<b>0,00</b>		<b>0,00</b>	<b>EP</b>	<b>0,00</b>
				<b>CP</b>	<b>0,00</b>	<b>PC</b>	<b>0,00</b>	<b>I</b>	<b>0,00</b>	<b>ECP</b>	<b>0,00</b>	<b>EC</b>	<b>0,00</b>
				<b>CS</b>	<b>0,00</b>	<b>TP</b>	<b>0,00</b>	<b>FPV</b>	<b>0,00</b>		<b>0,00</b>	<b>TR</b>	<b>0,00</b>
<b>0303</b>	<b>Programma</b>	<b>03</b>	<b>Politica regionale unitaria per l'ordine pubblico e la sicurezza</b>										
	<b>Totale Programma</b>	<b>03</b>	<b>Politica regionale unitaria per l'ordine pubblico e la sicurezza</b>	<b>RS</b>	<b>0,00</b>	<b>PR</b>	<b>0,00</b>	<b>R</b>	<b>0,00</b>		<b>0,00</b>	<b>EP</b>	<b>0,00</b>
				<b>CP</b>	<b>0,00</b>	<b>PC</b>	<b>0,00</b>	<b>I</b>	<b>0,00</b>	<b>ECP</b>	<b>0,00</b>	<b>EC</b>	<b>0,00</b>
				<b>CS</b>	<b>0,00</b>	<b>TP</b>	<b>0,00</b>	<b>FPV</b>	<b>0,00</b>		<b>0,00</b>	<b>TR</b>	<b>0,00</b>

**REGIONE MOLISE****Rendiconto del bilancio 2017 - Politica regionale unitaria**

Allegato i) al Rendiconto - Politica regionale unitaria

MISSIONE, PROGRAMMA, TITOLO	DENOMINAZIONE	RESIDUI PASSIVI AL 1/1/2017 (RS)		PAGAMENTI IN C/RESIDUI (PR)		RIACCERTAMENTO RESIDUI (R)		RESIDUI PASSIVI DA ESERCIZI PRECEDENTI (EP=RS-PR+R)			
		PREVISIONI DEFINITIVE DI COMPETENZA (CP)		PAGAMENTI IN C/COMPETENZA (PC)		IMPEGNI (I)		ECONOMIE DI COMPETENZA (ECP=CP-I-FPV)		RESIDUI PASSIVI DA ESERCIZIO DI COMPETENZA (EC=I-PC)	
		PREVISIONI DEFINITIVE DI CASSA (CS)		TOTALE PAGAMENTI (TP=PR+PC)		FONDO PLURIENNALE VINCOLATO (FPV)		TOTALE RESIDUI PASSIVI DA RIPORTARE (TR=EP+EC)			
<b>MISSIONE</b>	<b>03 ORDINE PUBBLICO E SICUREZZA</b>										
<b>TOTALE MISSIONE 03</b>	<b>ORDINE PUBBLICO E SICUREZZA</b>	<b>RS</b>	<b>0,00</b>	<b>PR</b>	<b>0,00</b>	<b>R</b>	<b>0,00</b>	<b>EP</b>	<b>0,00</b>	<b>EC</b>	<b>0,00</b>
		<b>CP</b>	<b>1.954.415,63</b>	<b>PC</b>	<b>385.847,11</b>	<b>I</b>	<b>448.132,09</b>	<b>ECP</b>	<b>1.127.075,21</b>	<b>EC</b>	<b>62.284,98</b>
		<b>CS</b>	<b>1.954.415,63</b>	<b>TP</b>	<b>385.847,11</b>	<b>FPV</b>	<b>379.208,33</b>	<b>TR</b>	<b>0,00</b>	<b>TR</b>	<b>62.284,98</b>

**REGIONE MOLISE****Rendiconto del bilancio 2017 - Politica regionale unitaria**

Allegato i) al Rendiconto - Politica regionale unitaria

MISSIONE, PROGRAMMA, TITOLO		DENOMINAZIONE	RESIDUI PASSIVI AL 1/1/2017 (RS)		PAGAMENTI IN C/RESIDUI (PR)		RIACCERTAMENTO RESIDUI (R)				RESIDUI PASSIVI DA ESERCIZI PRECEDENTI (EP=RS-PR+R)	
			PREVISIONI DEFINITIVE DI COMPETENZA (CP)		PAGAMENTI IN C/COMPETENZA (PC)		IMPEGNI (I)		ECONOMIE DI COMPETENZA (ECP=CP-I-FPV)		RESIDUI PASSIVI DA ESERCIZIO DI COMPETENZA (EC=I-PC)	
			PREVISIONI DEFINITIVE DI CASSA (CS)		TOTALE PAGAMENTI (TP=PR+PC)		FONDO PLURIENNALE VINCOLATO (FPV)				TOTALE RESIDUI PASSIVI DA RIPORTARE (TR=EP+EC)	
<b>MISSIONE</b>	<b>04</b>	<b>ISTRUZIONE E DIRITTO ALLO STUDIO</b>										
<b>0401</b>	<b>Programma</b>	<b>01</b>	<b>Istruzione prescolastica</b>									
	<b>Totale Programma</b>	<b>01</b>	<b>RS</b>	<b>0,00</b>	<b>PR</b>	<b>0,00</b>	<b>R</b>	<b>0,00</b>		<b>0,00</b>	<b>EP</b>	<b>0,00</b>
			<b>CP</b>	<b>0,00</b>	<b>PC</b>	<b>0,00</b>	<b>I</b>	<b>0,00</b>	<b>ECP</b>	<b>0,00</b>	<b>EC</b>	<b>0,00</b>
			<b>CS</b>	<b>0,00</b>	<b>TP</b>	<b>0,00</b>	<b>FPV</b>	<b>0,00</b>		<b>0,00</b>	<b>TR</b>	<b>0,00</b>
<b>0402</b>	<b>Programma</b>	<b>02</b>	<b>Altri ordini di istruzione non universitaria</b>									
	<b>Totale Programma</b>	<b>02</b>	<b>RS</b>	<b>0,00</b>	<b>PR</b>	<b>0,00</b>	<b>R</b>	<b>0,00</b>		<b>0,00</b>	<b>EP</b>	<b>0,00</b>
			<b>CP</b>	<b>0,00</b>	<b>PC</b>	<b>0,00</b>	<b>I</b>	<b>0,00</b>	<b>ECP</b>	<b>0,00</b>	<b>EC</b>	<b>0,00</b>
			<b>CS</b>	<b>0,00</b>	<b>TP</b>	<b>0,00</b>	<b>FPV</b>	<b>0,00</b>		<b>0,00</b>	<b>TR</b>	<b>0,00</b>
<b>0403</b>	<b>Programma</b>	<b>03</b>	<b>Edilizia scolastica</b>									
	<b>Totale Programma</b>	<b>03</b>	<b>RS</b>	<b>0,00</b>	<b>PR</b>	<b>0,00</b>	<b>R</b>	<b>0,00</b>		<b>0,00</b>	<b>EP</b>	<b>0,00</b>
			<b>CP</b>	<b>0,00</b>	<b>PC</b>	<b>0,00</b>	<b>I</b>	<b>0,00</b>	<b>ECP</b>	<b>0,00</b>	<b>EC</b>	<b>0,00</b>
			<b>CS</b>	<b>0,00</b>	<b>TP</b>	<b>0,00</b>	<b>FPV</b>	<b>0,00</b>		<b>0,00</b>	<b>TR</b>	<b>0,00</b>
<b>0404</b>	<b>Programma</b>	<b>04</b>	<b>Istruzione Universitaria</b>									
	<b>Totale Programma</b>	<b>04</b>	<b>RS</b>	<b>0,00</b>	<b>PR</b>	<b>0,00</b>	<b>R</b>	<b>0,00</b>		<b>0,00</b>	<b>EP</b>	<b>0,00</b>
			<b>CP</b>	<b>0,00</b>	<b>PC</b>	<b>0,00</b>	<b>I</b>	<b>0,00</b>	<b>ECP</b>	<b>0,00</b>	<b>EC</b>	<b>0,00</b>
			<b>CS</b>	<b>0,00</b>	<b>TP</b>	<b>0,00</b>	<b>FPV</b>	<b>0,00</b>		<b>0,00</b>	<b>TR</b>	<b>0,00</b>
<b>0405</b>	<b>Programma</b>	<b>05</b>	<b>Istruzione tecnica superiore</b>									
	<b>Totale Programma</b>	<b>05</b>	<b>RS</b>	<b>0,00</b>	<b>PR</b>	<b>0,00</b>	<b>R</b>	<b>0,00</b>		<b>0,00</b>	<b>EP</b>	<b>0,00</b>
			<b>CP</b>	<b>0,00</b>	<b>PC</b>	<b>0,00</b>	<b>I</b>	<b>0,00</b>	<b>ECP</b>	<b>0,00</b>	<b>EC</b>	<b>0,00</b>
			<b>CS</b>	<b>0,00</b>	<b>TP</b>	<b>0,00</b>	<b>FPV</b>	<b>0,00</b>		<b>0,00</b>	<b>TR</b>	<b>0,00</b>

**REGIONE MOLISE****Rendiconto del bilancio 2017 - Politica regionale unitaria**

Allegato i) al Rendiconto - Politica regionale unitaria

MISSIONE, PROGRAMMA, TITOLO		DENOMINAZIONE	RESIDUI PASSIVI AL 1/1/2017 (RS)		PAGAMENTI IN C/RESIDUI (PR)		RIACCERTAMENTO RESIDUI (R)				RESIDUI PASSIVI DA ESERCIZI PRECEDENTI (EP=RS-PR+R)		
			PREVISIONI DEFINITIVE DI COMPETENZA (CP)		PAGAMENTI IN C/COMPETENZA (PC)		IMPEGNI (I)		ECONOMIE DI COMPETENZA (ECP=CP-I-FPV)		RESIDUI PASSIVI DA ESERCIZIO DI COMPETENZA (EC=I-PC)		
			PREVISIONI DEFINITIVE DI CASSA (CS)		TOTALE PAGAMENTI (TP=PR+PC)		FONDO PLURIENNALE VINCOLATO (FPV)				TOTALE RESIDUI PASSIVI DA RIPORTARE (TR=EP+EC)		
<b>MISSIONE</b>	<b>04</b>	<b>ISTRUZIONE E DIRITTO ALLO STUDIO</b>											
<b>0406</b>	<b>Programma</b>	<b>06</b>	<b>Servizi ausiliari all'istruzione</b>										
	<b>Totale Programma</b>	<b>06</b>	<b>Servizi ausiliari all'istruzione</b>	RS	0,00	PR	0,00	R	0,00		0,00	EP	0,00
				CP	0,00	PC	0,00	I	0,00	ECP	0,00	EC	0,00
				CS	0,00	TP	0,00	FPV	0,00		0,00	TR	0,00
<b>0407</b>	<b>Programma</b>	<b>07</b>	<b>Diritto allo studio</b>										
	<b>Totale Programma</b>	<b>07</b>	<b>Diritto allo studio</b>	RS	0,00	PR	0,00	R	0,00		0,00	EP	0,00
				CP	0,00	PC	0,00	I	0,00	ECP	0,00	EC	0,00
				CS	0,00	TP	0,00	FPV	0,00		0,00	TR	0,00
<b>0408</b>	<b>Programma</b>	<b>08</b>	<b>Politica regionale unitaria per l'istruzione e il diritto allo studio</b>										
	<b>Titolo 2</b>		<b>Spese in conto capitale</b>	RS	3.233,00	PR	3.233,00	R	0,00		0,00	EP	0,00
				CP	21.086.989,15	PC	1.500.315,30	I	2.420.086,25	ECP	14.174.742,98	EC	919.770,95
				CS	21.090.222,15	TP	1.503.548,30	FPV	4.492.159,92		0,00	TR	919.770,95
	<b>Totale Programma</b>	<b>08</b>	<b>Politica regionale unitaria per l'istruzione e il diritto allo studio</b>	RS	3.233,00	PR	3.233,00	R	0,00		0,00	EP	0,00
				CP	21.086.989,15	PC	1.500.315,30	I	2.420.086,25	ECP	14.174.742,98	EC	919.770,95
				CS	21.090.222,15	TP	1.503.548,30	FPV	4.492.159,92		0,00	TR	919.770,95
<b>TOTALE MISSIONE 04</b>			<b>ISTRUZIONE E DIRITTO ALLO STUDIO</b>	RS	3.233,00	PR	3.233,00	R	0,00		0,00	EP	0,00
				CP	21.086.989,15	PC	1.500.315,30	I	2.420.086,25	ECP	14.174.742,98	EC	919.770,95
				CS	21.090.222,15	TP	1.503.548,30	FPV	4.492.159,92		0,00	TR	919.770,95

**REGIONE MOLISE****Rendiconto del bilancio 2017 - Politica regionale unitaria**

Allegato i) al Rendiconto - Politica regionale unitaria

MISSIONE, PROGRAMMA, TITOLO		DENOMINAZIONE	RESIDUI PASSIVI AL 1/1/2017 (RS)		PAGAMENTI IN C/RESIDUI (PR)		RIACCERTAMENTO RESIDUI (R)				RESIDUI PASSIVI DA ESERCIZI PRECEDENTI (EP=RS-PR+R)		
			PREVISIONI DEFINITIVE DI COMPETENZA (CP)		PAGAMENTI IN C/COMPETENZA (PC)		IMPEGNI (I)		ECONOMIE DI COMPETENZA (ECP=CP-I-FPV)		RESIDUI PASSIVI DA ESERCIZIO DI COMPETENZA (EC=I-PC)		
			PREVISIONI DEFINITIVE DI CASSA (CS)		TOTALE PAGAMENTI (TP=PR+PC)		FONDO PLURIENNALE VINCOLATO (FPV)				TOTALE RESIDUI PASSIVI DA RIPORTARE (TR=EP+EC)		
<b>MISSIONE</b>	<b>05</b>	<b>TUTELA E VALORIZZAZIONE DEI BENI ED ATTIVITA' CULTURALI</b>											
<b>0501</b>	<b>Programma</b>	<b>01</b>	<b>Valorizzazione dei beni di interesse storico.</b>										
	Titolo 2		Spese in conto capitale	RS	0,00	PR	0,00	R	0,00		0,00	EP	0,00
				CP	63.731,14	PC	47.087,22	I	63.731,12	ECP	0,02	EC	16.643,90
				CS	63.731,14	TP	47.087,22	FPV	0,00		0,00	TR	16.643,90
	<b>Totale Programma</b>	<b>01</b>	<b>Valorizzazione dei beni di interesse storico.</b>	<b>RS</b>	<b>0,00</b>	<b>PR</b>	<b>0,00</b>	<b>R</b>	<b>0,00</b>		<b>0,00</b>	<b>EP</b>	<b>0,00</b>
				<b>CP</b>	<b>63.731,14</b>	<b>PC</b>	<b>47.087,22</b>	<b>I</b>	<b>63.731,12</b>	<b>ECP</b>	<b>0,02</b>	<b>EC</b>	<b>16.643,90</b>
				<b>CS</b>	<b>63.731,14</b>	<b>TP</b>	<b>47.087,22</b>	<b>FPV</b>	<b>0,00</b>		<b>0,00</b>	<b>TR</b>	<b>16.643,90</b>
<b>0502</b>	<b>Programma</b>	<b>02</b>	<b>Attività culturali e interventi diversi nel settore culturale</b>										
	<b>Totale Programma</b>	<b>02</b>	<b>Attività culturali e interventi diversi nel settore culturale</b>	<b>RS</b>	<b>0,00</b>	<b>PR</b>	<b>0,00</b>	<b>R</b>	<b>0,00</b>		<b>0,00</b>	<b>EP</b>	<b>0,00</b>
				<b>CP</b>	<b>0,00</b>	<b>PC</b>	<b>0,00</b>	<b>I</b>	<b>0,00</b>	<b>ECP</b>	<b>0,00</b>	<b>EC</b>	<b>0,00</b>
				<b>CS</b>	<b>0,00</b>	<b>TP</b>	<b>0,00</b>	<b>FPV</b>	<b>0,00</b>		<b>0,00</b>	<b>TR</b>	<b>0,00</b>
<b>0503</b>	<b>Programma</b>	<b>03</b>	<b>Politica regionale unitaria per la tutela dei beni e delle attività culturali</b>										
	Titolo 1		Spese correnti	RS	0,00	PR	0,00	R	0,00		0,00	EP	0,00
				CP	0,00	PC	0,00	I	0,00	ECP	0,00	EC	0,00
				CS	0,00	TP	0,00	FPV	0,00		0,00	TR	0,00
	Titolo 2		Spese in conto capitale	RS	619.805,91	PR	619.805,91	R	0,00		0,00	EP	0,00
				CP	814.120,99	PC	217.980,99	I	304.120,99	ECP	510.000,00	EC	86.140,00
				CS	2.162.229,72	TP	837.786,90	FPV	0,00		0,00	TR	86.140,00

**REGIONE MOLISE****Rendiconto del bilancio 2017 - Politica regionale unitaria**

Allegato i) al Rendiconto - Politica regionale unitaria

MISSIONE, PROGRAMMA, TITOLO		DENOMINAZIONE	RESIDUI PASSIVI AL 1/1/2017 (RS)		PAGAMENTI IN C/RESIDUI (PR)		RIACCERTAMENTO RESIDUI (R)				RESIDUI PASSIVI DA ESERCIZI PRECEDENTI (EP=RS-PR+R)		
			PREVISIONI DEFINITIVE DI COMPETENZA (CP)		PAGAMENTI IN C/COMPETENZA (PC)		IMPEGNI (I)		ECONOMIE DI COMPETENZA (ECP=CP-I-FPV)		RESIDUI PASSIVI DA ESERCIZIO DI COMPETENZA (EC=I-PC)		
			PREVISIONI DEFINITIVE DI CASSA (CS)		TOTALE PAGAMENTI (TP=PR+PC)		FONDO PLURIENNALE VINCOLATO (FPV)				TOTALE RESIDUI PASSIVI DA RIPORTARE (TR=EP+EC)		
<b>MISSIONE</b>		<b>05</b>	<b>TUTELA E VALORIZZAZIONE DEI BENI ED ATTIVITA' CULTURALI</b>										
<b>0503</b>	<b>Programma</b>	<b>03</b>	<b>Politica regionale unitaria per la tutela dei beni e delle attività culturali</b>										
	<b>Totale Programma</b>	<b>03</b>	<b>Politica regionale unitaria per la tutela dei beni e delle attività culturali</b>	RS	619.805,91	PR	619.805,91	R	0,00		0,00	EP	0,00
				CP	814.120,99	PC	217.980,99	I	304.120,99	ECP	510.000,00	EC	86.140,00
				CS	2.162.229,72	TP	837.786,90	FPV	0,00		0,00	TR	86.140,00
<b>TOTALE MISSIONE 05</b>			<b>TUTELA E VALORIZZAZIONE DEI BENI ED ATTIVITA' CULTURALI</b>	RS	619.805,91	PR	619.805,91	R	0,00		0,00	EP	0,00
				CP	877.852,13	PC	265.068,21	I	367.852,11	ECP	510.000,02	EC	102.783,90
				CS	2.225.960,86	TP	884.874,12	FPV	0,00		0,00	TR	102.783,90

**REGIONE MOLISE****Rendiconto del bilancio 2017 - Politica regionale unitaria**

Allegato i) al Rendiconto - Politica regionale unitaria

MISSIONE, PROGRAMMA, TITOLO		DENOMINAZIONE	RESIDUI PASSIVI AL 1/1/2017 (RS)		PAGAMENTI IN C/RESIDUI (PR)		RIACCERTAMENTO RESIDUI (R)				RESIDUI PASSIVI DA ESERCIZI PRECEDENTI (EP=RS-PR+R)	
			PREVISIONI DEFINITIVE DI COMPETENZA (CP)		PAGAMENTI IN C/COMPETENZA (PC)		IMPEGNI (I)		ECONOMIE DI COMPETENZA (ECP=CP-I-FPV)		RESIDUI PASSIVI DA ESERCIZIO DI COMPETENZA (EC=I-PC)	
			PREVISIONI DEFINITIVE DI CASSA (CS)		TOTALE PAGAMENTI (TP=PR+PC)		FONDO PLURIENNALE VINCOLATO (FPV)				TOTALE RESIDUI PASSIVI DA RIPORTARE (TR=EP+EC)	
<b>MISSIONE</b>		<b>06 POLITICHE GIOVANILI , SPORT E TEMPO LIBERO</b>										
<b>0601</b>	<b>Programma</b>	<b>01 Sport e tempo libero</b>										
	<b>Totale Programma</b>		<b>RS</b>	<b>0,00</b>	<b>PR</b>	<b>0,00</b>	<b>R</b>	<b>0,00</b>		<b>0,00</b>	<b>EP</b>	<b>0,00</b>
		<b>01</b>	<b>CP</b>	<b>0,00</b>	<b>PC</b>	<b>0,00</b>	<b>I</b>	<b>0,00</b>	<b>ECP</b>	<b>0,00</b>	<b>EC</b>	<b>0,00</b>
			<b>CS</b>	<b>0,00</b>	<b>TP</b>	<b>0,00</b>	<b>FPV</b>	<b>0,00</b>		<b>0,00</b>	<b>TR</b>	<b>0,00</b>
<b>0602</b>	<b>Programma</b>	<b>02 Giovani</b>										
	<b>Totale Programma</b>		<b>RS</b>	<b>0,00</b>	<b>PR</b>	<b>0,00</b>	<b>R</b>	<b>0,00</b>		<b>0,00</b>	<b>EP</b>	<b>0,00</b>
		<b>02</b>	<b>CP</b>	<b>0,00</b>	<b>PC</b>	<b>0,00</b>	<b>I</b>	<b>0,00</b>	<b>ECP</b>	<b>0,00</b>	<b>EC</b>	<b>0,00</b>
			<b>CS</b>	<b>0,00</b>	<b>TP</b>	<b>0,00</b>	<b>FPV</b>	<b>0,00</b>		<b>0,00</b>	<b>TR</b>	<b>0,00</b>
<b>0603</b>	<b>Programma</b>	<b>03 Politica regionale unitaria per i giovani, lo sport e il tempo libero</b>										
	<b>Titolo 2</b>		<b>RS</b>	<b>0,00</b>	<b>PR</b>	<b>0,00</b>	<b>R</b>	<b>0,00</b>		<b>0,00</b>	<b>EP</b>	<b>0,00</b>
			<b>CP</b>	<b>0,00</b>	<b>PC</b>	<b>0,00</b>	<b>I</b>	<b>0,00</b>	<b>ECP</b>	<b>0,00</b>	<b>EC</b>	<b>0,00</b>
			<b>CS</b>	<b>0,00</b>	<b>TP</b>	<b>0,00</b>	<b>FPV</b>	<b>0,00</b>		<b>0,00</b>	<b>TR</b>	<b>0,00</b>
	<b>Totale Programma</b>	<b>03</b>	<b>RS</b>	<b>0,00</b>	<b>PR</b>	<b>0,00</b>	<b>R</b>	<b>0,00</b>		<b>0,00</b>	<b>EP</b>	<b>0,00</b>
			<b>CP</b>	<b>0,00</b>	<b>PC</b>	<b>0,00</b>	<b>I</b>	<b>0,00</b>	<b>ECP</b>	<b>0,00</b>	<b>EC</b>	<b>0,00</b>
			<b>CS</b>	<b>0,00</b>	<b>TP</b>	<b>0,00</b>	<b>FPV</b>	<b>0,00</b>		<b>0,00</b>	<b>TR</b>	<b>0,00</b>
<b>TOTALE MISSIONE 06</b>		<b>POLITICHE GIOVANILI , SPORT E TEMPO LIBERO</b>										
			<b>RS</b>	<b>0,00</b>	<b>PR</b>	<b>0,00</b>	<b>R</b>	<b>0,00</b>		<b>0,00</b>	<b>EP</b>	<b>0,00</b>
			<b>CP</b>	<b>0,00</b>	<b>PC</b>	<b>0,00</b>	<b>I</b>	<b>0,00</b>	<b>ECP</b>	<b>0,00</b>	<b>EC</b>	<b>0,00</b>
			<b>CS</b>	<b>0,00</b>	<b>TP</b>	<b>0,00</b>	<b>FPV</b>	<b>0,00</b>		<b>0,00</b>	<b>TR</b>	<b>0,00</b>

**REGIONE MOLISE****Rendiconto del bilancio 2017 - Politica regionale unitaria**

Allegato i) al Rendiconto - Politica regionale unitaria

MISSIONE, PROGRAMMA, TITOLO		DENOMINAZIONE	RESIDUI PASSIVI AL 1/1/2017 (RS)		PAGAMENTI IN C/RESIDUI (PR)		RIACCERTAMENTO RESIDUI (R)				RESIDUI PASSIVI DA ESERCIZI PRECEDENTI (EP=RS-PR+R)		
			PREVISIONI DEFINITIVE DI COMPETENZA (CP)		PAGAMENTI IN C/COMPETENZA (PC)		IMPEGNI (I)		ECONOMIE DI COMPETENZA (ECP=CP-I-FPV)		RESIDUI PASSIVI DA ESERCIZIO DI COMPETENZA (EC=I-PC)		
			PREVISIONI DEFINITIVE DI CASSA (CS)		TOTALE PAGAMENTI (TP=PR+PC)		FONDO PLURIENNALE VINCOLATO (FPV)				TOTALE RESIDUI PASSIVI DA RIPORTARE (TR=EP+EC)		
<b>MISSIONE</b>	<b>07</b>	<b>TURISMO</b>											
<b>0701</b>	<b>Programma</b>	<b>01</b>	<b>Sviluppo e valorizzazione del turismo</b>										
	<b>Totale Programma</b>	<b>01</b>	<b>Sviluppo e valorizzazione del turismo</b>	RS	0,00	PR	0,00	R	0,00		0,00	EP	0,00
				CP	0,00	PC	0,00	I	0,00	ECP	0,00	EC	0,00
				CS	0,00	TP	0,00	FPV	0,00		0,00	TR	0,00
<b>0702</b>	<b>Programma</b>	<b>02</b>	<b>Politica regionale unitaria per il turismo</b>										
	<b>Totale Programma</b>	<b>02</b>	<b>Politica regionale unitaria per il turismo</b>	RS	0,00	PR	0,00	R	0,00		0,00	EP	0,00
				CP	85.000,00	PC	0,00	I	0,00	ECP	85.000,00	EC	0,00
				CS	85.000,00	TP	0,00	FPV	0,00		0,00	TR	0,00
				RS	0,00	PR	0,00	R	0,00		0,00	EP	0,00
				CP	85.000,00	PC	0,00	I	0,00	ECP	85.000,00	EC	0,00
				CS	85.000,00	TP	0,00	FPV	0,00		0,00	TR	0,00
<b>TOTALE MISSIONE 07</b>			<b>TURISMO</b>	RS	0,00	PR	0,00	R	0,00		0,00	EP	0,00
				CP	85.000,00	PC	0,00	I	0,00	ECP	85.000,00	EC	0,00
				CS	85.000,00	TP	0,00	FPV	0,00		0,00	TR	0,00



**REGIONE MOLISE****Rendiconto del bilancio 2017 - Politica regionale unitaria**

Allegato i) al Rendiconto - Politica regionale unitaria

MISSIONE, PROGRAMMA, TITOLO		DENOMINAZIONE	RESIDUI PASSIVI AL 1/1/2017 (RS)		PAGAMENTI IN C/RESIDUI (PR)		RIACCERTAMENTO RESIDUI (R)				RESIDUI PASSIVI DA ESERCIZI PRECEDENTI (EP=RS-PR+R)		
			PREVISIONI DEFINITIVE DI COMPETENZA (CP)		PAGAMENTI IN C/COMPETENZA (PC)		IMPEGNI (I)		ECONOMIE DI COMPETENZA (ECP=CP-I-FPV)		RESIDUI PASSIVI DA ESERCIZIO DI COMPETENZA (EC=I-PC)		
			PREVISIONI DEFINITIVE DI CASSA (CS)		TOTALE PAGAMENTI (TP=PR+PC)		FONDO PLURIENNALE VINCOLATO (FPV)				TOTALE RESIDUI PASSIVI DA RIPORTARE (TR=EP+EC)		
<b>MISSIONE</b>	<b>08</b>	<b>ASSETTO DEL TERRITORIO ED EDILIZIA ABITATIVA</b>											
<b>0801</b>	<b>Programma</b>	<b>01</b>	<b>Urbanistica e assetto del territorio</b>										
	<b>Totale Programma</b>	<b>01</b>	<b>Urbanistica e assetto del territorio</b>	RS	0,00	PR	0,00	R	0,00		0,00	EP	0,00
				CP	0,00	PC	0,00	I	0,00	ECP	0,00	EC	0,00
				CS	0,00	TP	0,00	FPV	0,00		0,00	TR	0,00
<b>0802</b>	<b>Programma</b>	<b>02</b>	<b>Edilizia residenziale pubblica e locale e piani di edilizia economico-popolare</b>										
	<b>Totale Programma</b>	<b>02</b>	<b>Edilizia residenziale pubblica e locale e piani di edilizia economico-popolare</b>	RS	0,00	PR	0,00	R	0,00		0,00	EP	0,00
				CP	0,00	PC	0,00	I	0,00	ECP	0,00	EC	0,00
				CS	0,00	TP	0,00	FPV	0,00		0,00	TR	0,00
<b>0803</b>	<b>Programma</b>	<b>03</b>	<b>Politica regionale unitaria per l'assetto del territorio e l'edilizia abitativa</b>										
	<b>Titolo 2</b>		<b>Spese in conto capitale</b>	RS	0,00	PR	0,00	R	0,00		0,00	EP	0,00
				CP	2.346,14	PC	2.346,14	I	2.346,14	ECP	0,00	EC	0,00
				CS	2.346,14	TP	2.346,14	FPV	0,00		0,00	TR	0,00
	<b>Totale Programma</b>	<b>03</b>	<b>Politica regionale unitaria per l'assetto del territorio e l'edilizia abitativa</b>	RS	0,00	PR	0,00	R	0,00		0,00	EP	0,00
				CP	2.346,14	PC	2.346,14	I	2.346,14	ECP	0,00	EC	0,00
				CS	2.346,14	TP	2.346,14	FPV	0,00		0,00	TR	0,00
<b>TOTALE MISSIONE 08</b>			<b>ASSETTO DEL TERRITORIO ED EDILIZIA ABITATIVA</b>	RS	0,00	PR	0,00	R	0,00		0,00	EP	0,00
				CP	2.346,14	PC	2.346,14	I	2.346,14	ECP	0,00	EC	0,00
				CS	2.346,14	TP	2.346,14	FPV	0,00		0,00	TR	0,00

**REGIONE MOLISE****Rendiconto del bilancio 2017 - Politica regionale unitaria**

Allegato i) al Rendiconto - Politica regionale unitaria

MISSIONE, PROGRAMMA, TITOLO		DENOMINAZIONE	RESIDUI PASSIVI AL 1/1/2017 (RS)		PAGAMENTI IN C/RESIDUI (PR)		RIACCERTAMENTO RESIDUI (R)				RESIDUI PASSIVI DA ESERCIZI PRECEDENTI (EP=RS-PR+R)		
			PREVISIONI DEFINITIVE DI COMPETENZA (CP)		PAGAMENTI IN C/COMPETENZA (PC)		IMPEGNI (I)		ECONOMIE DI COMPETENZA (ECP=CP-I-FPV)		RESIDUI PASSIVI DA ESERCIZIO DI COMPETENZA (EC=I-PC)		
			PREVISIONI DEFINITIVE DI CASSA (CS)		TOTALE PAGAMENTI (TP=PR+PC)		FONDO PLURIENNALE VINCOLATO (FPV)				TOTALE RESIDUI PASSIVI DA RIPORTARE (TR=EP+EC)		
<b>MISSIONE</b>	<b>09</b>	<b>SVILUPPO SOSTENIBILE E TUTELA DEL TERRITORIO E DELL'AMBIENTE</b>											
<b>0901</b>	<b>Programma</b>	<b>01</b>	<b>Difesa del suolo</b>										
	<b>Totale Programma</b>	<b>01</b>	<b>Difesa del suolo</b>	RS	0,00	PR	0,00	R	0,00		0,00	EP	0,00
				CP	0,00	PC	0,00	I	0,00	ECP	0,00	EC	0,00
				CS	0,00	TP	0,00	FPV	0,00		0,00	TR	0,00
<b>0902</b>	<b>Programma</b>	<b>02</b>	<b>Tutela, valorizzazione e recupero ambientale</b>										
	<b>Totale Programma</b>	<b>02</b>	<b>Tutela, valorizzazione e recupero ambientale</b>	RS	0,00	PR	0,00	R	0,00		0,00	EP	0,00
				CP	0,00	PC	0,00	I	0,00	ECP	0,00	EC	0,00
				CS	0,00	TP	0,00	FPV	0,00		0,00	TR	0,00
<b>0903</b>	<b>Programma</b>	<b>03</b>	<b>Rifiuti</b>										
	<b>Totale Programma</b>	<b>03</b>	<b>Rifiuti</b>	RS	0,00	PR	0,00	R	0,00		0,00	EP	0,00
				CP	0,00	PC	0,00	I	0,00	ECP	0,00	EC	0,00
				CS	0,00	TP	0,00	FPV	0,00		0,00	TR	0,00
<b>0904</b>	<b>Programma</b>	<b>04</b>	<b>Servizio idrico integrato</b>										
	<b>Totale Programma</b>	<b>04</b>	<b>Servizio idrico integrato</b>	RS	0,00	PR	0,00	R	0,00		0,00	EP	0,00
				CP	0,00	PC	0,00	I	0,00	ECP	0,00	EC	0,00
				CS	0,00	TP	0,00	FPV	0,00		0,00	TR	0,00
<b>0905</b>	<b>Programma</b>	<b>05</b>	<b>Aree protette, parchi naturali, protezione naturalistica e forestazione</b>										
	<b>Titolo 2</b>		<b>Spese in conto capitale</b>	RS	1.150.000,00	PR	1.150.000,00	R	0,00		0,00	EP	0,00
				CP	2.017.713,90	PC	1.765.395,95	I	2.012.705,70	ECP	0,00	EC	247.309,75
				CS	3.214.743,55	TP	2.915.395,95	FPV	5.008,20		0,00	TR	247.309,75

**REGIONE MOLISE****Rendiconto del bilancio 2017 - Politica regionale unitaria**

Allegato i) al Rendiconto - Politica regionale unitaria

MISSIONE, PROGRAMMA, TITOLO		DENOMINAZIONE	RESIDUI PASSIVI AL 1/1/2017 (RS)		PAGAMENTI IN C/RESIDUI (PR)		RIACCERTAMENTO RESIDUI (R)				RESIDUI PASSIVI DA ESERCIZI PRECEDENTI (EP=RS-PR+R)		
			PREVISIONI DEFINITIVE DI COMPETENZA (CP)		PAGAMENTI IN C/COMPETENZA (PC)		IMPEGNI (I)		ECONOMIE DI COMPETENZA (ECP=CP-I-FPV)		RESIDUI PASSIVI DA ESERCIZIO DI COMPETENZA (EC=I-PC)		
			PREVISIONI DEFINITIVE DI CASSA (CS)		TOTALE PAGAMENTI (TP=PR+PC)		FONDO PLURIENNALE VINCOLATO (FPV)				TOTALE RESIDUI PASSIVI DA RIPORTARE (TR=EP+EC)		
<b>MISSIONE</b>	<b>09</b>	<b>SVILUPPO SOSTENIBILE E TUTELA DEL TERRITORIO E DELL'AMBIENTE</b>											
<b>0905</b>	<b>Programma</b>	<b>05</b>	<b>Aree protette, parchi naturali, protezione naturalistica e forestazione</b>										
	<b>Totale Programma</b>	<b>05</b>	<b>Aree protette, parchi naturali, protezione naturalistica e forestazione</b>	RS	1.150.000,00	PR	1.150.000,00	R	0,00		0,00	EP	0,00
				CP	2.017.713,90	PC	1.765.395,95	I	2.012.705,70	ECP	0,00	EC	247.309,75
				CS	3.214.743,55	TP	2.915.395,95	FPV	5.008,20		0,00	TR	247.309,75
<b>0906</b>	<b>Programma</b>	<b>06</b>	<b>Tutela e valorizzazione delle risorse idriche</b>										
	<b>Totale Programma</b>	<b>06</b>	<b>Tutela e valorizzazione delle risorse idriche</b>	RS	0,00	PR	0,00	R	0,00		0,00	EP	0,00
				CP	0,00	PC	0,00	I	0,00	ECP	0,00	EC	0,00
				CS	0,00	TP	0,00	FPV	0,00		0,00	TR	0,00
<b>0907</b>	<b>Programma</b>	<b>07</b>	<b>Sviluppo sostenibile territorio montano piccoli Comuni</b>										
	<b>Totale Programma</b>	<b>07</b>	<b>Sviluppo sostenibile territorio montano piccoli Comuni</b>	RS	0,00	PR	0,00	R	0,00		0,00	EP	0,00
				CP	0,00	PC	0,00	I	0,00	ECP	0,00	EC	0,00
				CS	0,00	TP	0,00	FPV	0,00		0,00	TR	0,00
<b>0908</b>	<b>Programma</b>	<b>08</b>	<b>Qualità dell'aria e riduzione dell'inquinamento</b>										
	<b>Totale Programma</b>	<b>08</b>	<b>Qualità dell'aria e riduzione dell'inquinamento</b>	RS	0,00	PR	0,00	R	0,00		0,00	EP	0,00
				CP	0,00	PC	0,00	I	0,00	ECP	0,00	EC	0,00
				CS	0,00	TP	0,00	FPV	0,00		0,00	TR	0,00
<b>0909</b>	<b>Programma</b>	<b>09</b>	<b>Politica regionale unitaria per lo sviluppo sostenibile e la tutela del territorio e dell'ambiente</b>										
	<b>Titolo 1</b>		<b>Spese correnti</b>	RS	0,00	PR	0,00	R	0,00		0,00	EP	0,00
				CP	0,00	PC	0,00	I	0,00	ECP	0,00	EC	0,00
				CS	0,00	TP	0,00	FPV	0,00		0,00	TR	0,00

**REGIONE MOLISE****Rendiconto del bilancio 2017 - Politica regionale unitaria**

Allegato i) al Rendiconto - Politica regionale unitaria

MISSIONE, PROGRAMMA, TITOLO		DENOMINAZIONE	RESIDUI PASSIVI AL 1/1/2017 (RS)		PAGAMENTI IN C/RESIDUI (PR)		RIACCERTAMENTO RESIDUI (R)				RESIDUI PASSIVI DA ESERCIZI PRECEDENTI (EP=RS-PR+R)		
			PREVISIONI DEFINITIVE DI COMPETENZA (CP)		PAGAMENTI IN C/COMPETENZA (PC)		IMPEGNI (I)		ECONOMIE DI COMPETENZA (ECP=CP-I-FPV)		RESIDUI PASSIVI DA ESERCIZIO DI COMPETENZA (EC=I-PC)		
			PREVISIONI DEFINITIVE DI CASSA (CS)		TOTALE PAGAMENTI (TP=PR+PC)		FONDO PLURIENNALE VINCOLATO (FPV)				TOTALE RESIDUI PASSIVI DA RIPORTARE (TR=EP+EC)		
<b>MISSIONE</b>		<b>09</b>	<b>SVILUPPO SOSTENIBILE E TUTELA DEL TERRITORIO E DELL'AMBIENTE</b>										
<b>0909</b>	<b>Programma</b>	<b>09</b>	<b>Politica regionale unitaria per lo sviluppo sostenibile e la tutela del territorio e dell'ambiente</b>										
	Titolo 2		Spese in conto capitale	RS	279.008,88	PR	278.328,81	R	-0,03		0,00	EP	680,04
				CP	49.811.018,18	PC	16.961.520,33	I	20.915.233,38	ECP	21.870.535,42	EC	3.953.713,05
				CS	51.043.260,02	TP	17.239.849,14	FPV	7.025.249,38		0,00	TR	3.954.393,09
	<b>Totale Programma</b>	<b>09</b>	<b>Politica regionale unitaria per lo sviluppo sostenibile e la tutela del territorio e dell'ambiente</b>	<b>RS</b>	<b>279.008,88</b>	<b>PR</b>	<b>278.328,81</b>	<b>R</b>	<b>-0,03</b>		<b>0,00</b>	<b>EP</b>	<b>680,04</b>
				<b>CP</b>	<b>49.811.018,18</b>	<b>PC</b>	<b>16.961.520,33</b>	<b>I</b>	<b>20.915.233,38</b>	<b>ECP</b>	<b>21.870.535,42</b>	<b>EC</b>	<b>3.953.713,05</b>
				<b>CS</b>	<b>51.043.260,02</b>	<b>TP</b>	<b>17.239.849,14</b>	<b>FPV</b>	<b>7.025.249,38</b>		<b>0,00</b>	<b>TR</b>	<b>3.954.393,09</b>
<b>TOTALE MISSIONE 09</b>			<b>SVILUPPO SOSTENIBILE E TUTELA DEL TERRITORIO E DELL'AMBIENTE</b>	<b>RS</b>	<b>1.429.008,88</b>	<b>PR</b>	<b>1.428.328,81</b>	<b>R</b>	<b>-0,03</b>		<b>0,00</b>	<b>EP</b>	<b>680,04</b>
				<b>CP</b>	<b>51.828.732,08</b>	<b>PC</b>	<b>18.726.916,28</b>	<b>I</b>	<b>22.927.939,08</b>	<b>ECP</b>	<b>21.870.535,42</b>	<b>EC</b>	<b>4.201.022,80</b>
				<b>CS</b>	<b>54.258.003,57</b>	<b>TP</b>	<b>20.155.245,09</b>	<b>FPV</b>	<b>7.030.257,58</b>		<b>0,00</b>	<b>TR</b>	<b>4.201.702,84</b>

**REGIONE MOLISE****Rendiconto del bilancio 2017 - Politica regionale unitaria**

Allegato i) al Rendiconto - Politica regionale unitaria

MISSIONE, PROGRAMMA, TITOLO		DENOMINAZIONE	RESIDUI PASSIVI AL 1/1/2017 (RS)	PAGAMENTI IN C/RESIDUI (PR)	RIACCERTAMENTO RESIDUI (R)			RESIDUI PASSIVI DA ESERCIZI PRECEDENTI (EP=RS-PR+R)				
			PREVISIONI DEFINITIVE DI COMPETENZA (CP)	PAGAMENTI IN C/COMPETENZA (PC)	IMPEGNI (I)	ECONOMIE DI COMPETENZA (ECP=CP-I-FPV)	RESIDUI PASSIVI DA ESERCIZIO DI COMPETENZA (EC=I-PC)					
			PREVISIONI DEFINITIVE DI CASSA (CS)	TOTALE PAGAMENTI (TP=PR+PC)	FONDO PLURIENNALE VINCOLATO (FPV)		TOTALE RESIDUI PASSIVI DA RIPORTARE (TR=EP+EC)					
<b>MISSIONE</b>	<b>10</b>	<b>TRASPORTI E DIRITTO ALLA MOBILITA'</b>										
<b>1001</b>	<b>Programma</b>	<b>01</b>	<b>Trasporto ferroviario</b>									
	<b>Totale Programma</b>	<b>01</b>	RS	0,00	PR	0,00	R	0,00		0,00	EP	0,00
			CP	0,00	PC	0,00	I	0,00	ECP	0,00	EC	0,00
			CS	0,00	TP	0,00	FPV	0,00		0,00	TR	0,00
<b>1002</b>	<b>Programma</b>	<b>02</b>	<b>Trasporto pubblico locale</b>									
	<b>Totale Programma</b>	<b>02</b>	RS	0,00	PR	0,00	R	0,00		0,00	EP	0,00
			CP	0,00	PC	0,00	I	0,00	ECP	0,00	EC	0,00
			CS	0,00	TP	0,00	FPV	0,00		0,00	TR	0,00
<b>1003</b>	<b>Programma</b>	<b>03</b>	<b>Trasporto per vie d'acqua</b>									
	<b>Totale Programma</b>	<b>03</b>	RS	0,00	PR	0,00	R	0,00		0,00	EP	0,00
			CP	0,00	PC	0,00	I	0,00	ECP	0,00	EC	0,00
			CS	0,00	TP	0,00	FPV	0,00		0,00	TR	0,00
<b>1004</b>	<b>Programma</b>	<b>04</b>	<b>Altre modalità di trasporto</b>									
	<b>Totale Programma</b>	<b>04</b>	RS	0,00	PR	0,00	R	0,00		0,00	EP	0,00
			CP	0,00	PC	0,00	I	0,00	ECP	0,00	EC	0,00
			CS	0,00	TP	0,00	FPV	0,00		0,00	TR	0,00
<b>1005</b>	<b>Programma</b>	<b>05</b>	<b>Viabilità e infrastrutture stradali</b>									
	<b>Totale Programma</b>	<b>05</b>	RS	0,00	PR	0,00	R	0,00		0,00	EP	0,00
			CP	0,00	PC	0,00	I	0,00	ECP	0,00	EC	0,00
			CS	0,00	TP	0,00	FPV	0,00		0,00	TR	0,00

**REGIONE MOLISE****Rendiconto del bilancio 2017 - Politica regionale unitaria**

Allegato i) al Rendiconto - Politica regionale unitaria

MISSIONE, PROGRAMMA, TITOLO		DENOMINAZIONE	RESIDUI PASSIVI AL 1/1/2017 (RS)		PAGAMENTI IN C/RESIDUI (PR)		RIACCERTAMENTO RESIDUI (R)				RESIDUI PASSIVI DA ESERCIZI PRECEDENTI (EP=RS-PR+R)	
			PREVISIONI DEFINITIVE DI COMPETENZA (CP)		PAGAMENTI IN C/COMPETENZA (PC)		IMPEGNI (I)		ECONOMIE DI COMPETENZA (ECP=CP-I-FPV)		RESIDUI PASSIVI DA ESERCIZIO DI COMPETENZA (EC=I-PC)	
			PREVISIONI DEFINITIVE DI CASSA (CS)		TOTALE PAGAMENTI (TP=PR+PC)		FONDO PLURIENNALE VINCOLATO (FPV)				TOTALE RESIDUI PASSIVI DA RIPORTARE (TR=EP+EC)	
<b>MISSIONE</b>		<b>10</b>	<b>TRASPORTI E DIRITTO ALLA MOBILITA'</b>									
<b>1006</b>	<b>Programma</b>	<b>06</b>	<b>Politica regionale unitaria per i trasporti e il diritto alla mobilità</b>									
	Titolo 2		RS	1.965.058,41	PR	1.965.058,41	R	0,00		0,00	EP	0,00
			CP	297.500,00	PC	0,00	I	0,00	ECP	297.500,00	EC	0,00
			CS	2.262.558,41	TP	1.965.058,41	FPV	0,00		0,00	TR	0,00
	<b>Totale Programma</b>	<b>06</b>	<b>RS</b>	<b>1.965.058,41</b>	<b>PR</b>	<b>1.965.058,41</b>	<b>R</b>	<b>0,00</b>		<b>0,00</b>	<b>EP</b>	<b>0,00</b>
			<b>CP</b>	<b>297.500,00</b>	<b>PC</b>	<b>0,00</b>	<b>I</b>	<b>0,00</b>	<b>ECP</b>	<b>297.500,00</b>	<b>EC</b>	<b>0,00</b>
			<b>CS</b>	<b>2.262.558,41</b>	<b>TP</b>	<b>1.965.058,41</b>	<b>FPV</b>	<b>0,00</b>		<b>0,00</b>	<b>TR</b>	<b>0,00</b>
<b>TOTALE MISSIONE 10</b>			<b>RS</b>	<b>1.965.058,41</b>	<b>PR</b>	<b>1.965.058,41</b>	<b>R</b>	<b>0,00</b>		<b>0,00</b>	<b>EP</b>	<b>0,00</b>
			<b>CP</b>	<b>297.500,00</b>	<b>PC</b>	<b>0,00</b>	<b>I</b>	<b>0,00</b>	<b>ECP</b>	<b>297.500,00</b>	<b>EC</b>	<b>0,00</b>
			<b>CS</b>	<b>2.262.558,41</b>	<b>TP</b>	<b>1.965.058,41</b>	<b>FPV</b>	<b>0,00</b>		<b>0,00</b>	<b>TR</b>	<b>0,00</b>

**REGIONE MOLISE****Rendiconto del bilancio 2017 - Politica regionale unitaria**

Allegato i) al Rendiconto - Politica regionale unitaria

MISSIONE, PROGRAMMA, TITOLO		DENOMINAZIONE	RESIDUI PASSIVI AL 1/1/2017 (RS)		PAGAMENTI IN C/RESIDUI (PR)		RIACCERTAMENTO RESIDUI (R)				RESIDUI PASSIVI DA ESERCIZI PRECEDENTI (EP=RS-PR+R)		
			PREVISIONI DEFINITIVE DI COMPETENZA (CP)		PAGAMENTI IN C/COMPETENZA (PC)		IMPEGNI (I)		ECONOMIE DI COMPETENZA (ECP=CP-I-FPV)		RESIDUI PASSIVI DA ESERCIZIO DI COMPETENZA (EC=I-PC)		
			PREVISIONI DEFINITIVE DI CASSA (CS)		TOTALE PAGAMENTI (TP=PR+PC)		FONDO PLURIENNALE VINCOLATO (FPV)				TOTALE RESIDUI PASSIVI DA RIPORTARE (TR=EP+EC)		
<b>MISSIONE</b>		<b>11</b>	<b>SOCCORSO CIVILE</b>										
<b>1101</b>	<b>Programma</b>	<b>01</b>	<b>Sistema di protezione civile</b>										
	<b>Totale Programma</b>	<b>01</b>	<b>Sistema di protezione civile</b>	RS	0,00	PR	0,00	R	0,00		0,00	EP	0,00
				CP	0,00	PC	0,00	I	0,00	ECP	0,00	EC	0,00
				CS	0,00	TP	0,00	FPV	0,00		0,00	TR	0,00
<b>1102</b>	<b>Programma</b>	<b>02</b>	<b>Interventi a seguito di calamità naturali</b>										
	<b>Totale Programma</b>	<b>02</b>	<b>Interventi a seguito di calamità naturali</b>	RS	0,00	PR	0,00	R	0,00		0,00	EP	0,00
				CP	0,00	PC	0,00	I	0,00	ECP	0,00	EC	0,00
				CS	0,00	TP	0,00	FPV	0,00		0,00	TR	0,00
<b>1103</b>	<b>Programma</b>	<b>03</b>	<b>Politica regionale unitaria per il soccorso e la protezione civile</b>										
	Titolo 2		Spese in conto capitale	RS	0,00	PR	0,00	R	0,00		0,00	EP	0,00
				CP	0,00	PC	0,00	I	0,00	ECP	0,00	EC	0,00
				CS	0,00	TP	0,00	FPV	0,00		0,00	TR	0,00
	<b>Totale Programma</b>	<b>03</b>	<b>Politica regionale unitaria per il soccorso e la protezione civile</b>	RS	0,00	PR	0,00	R	0,00		0,00	EP	0,00
				CP	0,00	PC	0,00	I	0,00	ECP	0,00	EC	0,00
				CS	0,00	TP	0,00	FPV	0,00		0,00	TR	0,00
<b>TOTALE MISSIONE 11</b>			<b>SOCCORSO CIVILE</b>	RS	0,00	PR	0,00	R	0,00		0,00	EP	0,00
				CP	0,00	PC	0,00	I	0,00	ECP	0,00	EC	0,00
				CS	0,00	TP	0,00	FPV	0,00		0,00	TR	0,00

**REGIONE MOLISE****Rendiconto del bilancio 2017 - Politica regionale unitaria**

Allegato i) al Rendiconto - Politica regionale unitaria

MISSIONE, PROGRAMMA, TITOLO		DENOMINAZIONE	RESIDUI PASSIVI AL 1/1/2017 (RS)	PAGAMENTI IN C/RESIDUI (PR)	RIACCERTAMENTO RESIDUI (R)			RESIDUI PASSIVI DA ESERCIZI PRECEDENTI (EP=RS-PR+R)				
			PREVISIONI DEFINITIVE DI COMPETENZA (CP)	PAGAMENTI IN C/COMPETENZA (PC)	IMPEGNI (I)	ECONOMIE DI COMPETENZA (ECP=CP-I-FPV)		RESIDUI PASSIVI DA ESERCIZIO DI COMPETENZA (EC=I-PC)				
			PREVISIONI DEFINITIVE DI CASSA (CS)	TOTALE PAGAMENTI (TP=PR+PC)	FONDO PLURIENNALE VINCOLATO (FPV)			TOTALE RESIDUI PASSIVI DA RIPORTARE (TR=EP+EC)				
<b>MISSIONE</b>	<b>12</b>	<b>DIRITTI SOCIALI , POLITICHE SOCIALI E FAMIGLIA</b>										
<b>1201</b>	<b>Programma</b>	<b>01</b>	<b>Interventi per l'infanzia e per i minori e per asili nido</b>									
<b>Totale Programma</b>	<b>01</b>	<b>Interventi per l'infanzia e per i minori e per asili nido</b>	RS	0,00	PR	0,00	R	0,00	EP	0,00		
			CP	0,00	PC	0,00	I	0,00	ECP	0,00	EC	0,00
			CS	0,00	TP	0,00	FPV	0,00	TR	0,00	0,00	
<b>1202</b>	<b>Programma</b>	<b>02</b>	<b>Interventi per la disabilità</b>									
<b>Totale Programma</b>	<b>02</b>	<b>Interventi per la disabilità</b>	RS	0,00	PR	0,00	R	0,00	EP	0,00		
			CP	0,00	PC	0,00	I	0,00	ECP	0,00	EC	0,00
			CS	0,00	TP	0,00	FPV	0,00	TR	0,00	0,00	
<b>1203</b>	<b>Programma</b>	<b>03</b>	<b>Interventi per gli anziani</b>									
<b>Totale Programma</b>	<b>03</b>	<b>Interventi per gli anziani</b>	RS	0,00	PR	0,00	R	0,00	EP	0,00		
			CP	0,00	PC	0,00	I	0,00	ECP	0,00	EC	0,00
			CS	0,00	TP	0,00	FPV	0,00	TR	0,00	0,00	
<b>1204</b>	<b>Programma</b>	<b>04</b>	<b>Interventi per soggetti a rischio di esclusione sociale</b>									
<b>Totale Programma</b>	<b>04</b>	<b>Interventi per soggetti a rischio di esclusione sociale</b>	RS	0,00	PR	0,00	R	0,00	EP	0,00		
			CP	0,00	PC	0,00	I	0,00	ECP	0,00	EC	0,00
			CS	0,00	TP	0,00	FPV	0,00	TR	0,00	0,00	
<b>1205</b>	<b>Programma</b>	<b>05</b>	<b>Interventi per le famiglie</b>									
<b>Totale Programma</b>	<b>05</b>	<b>Interventi per le famiglie</b>	RS	0,00	PR	0,00	R	0,00	EP	0,00		
			CP	0,00	PC	0,00	I	0,00	ECP	0,00	EC	0,00
			CS	0,00	TP	0,00	FPV	0,00	TR	0,00	0,00	



**REGIONE MOLISE****Rendiconto del bilancio 2017 - Politica regionale unitaria**

Allegato i) al Rendiconto - Politica regionale unitaria

MISSIONE, PROGRAMMA, TITOLO		DENOMINAZIONE	RESIDUI PASSIVI AL 1/1/2017 (RS)		PAGAMENTI IN C/RESIDUI (PR)		RIACCERTAMENTO RESIDUI (R)				RESIDUI PASSIVI DA ESERCIZI PRECEDENTI (EP=RS-PR+R)		
			PREVISIONI DEFINITIVE DI COMPETENZA (CP)		PAGAMENTI IN C/COMPETENZA (PC)		IMPEGNI (I)		ECONOMIE DI COMPETENZA (ECP=CP-I-FPV)		RESIDUI PASSIVI DA ESERCIZIO DI COMPETENZA (EC=I-PC)		
			PREVISIONI DEFINITIVE DI CASSA (CS)		TOTALE PAGAMENTI (TP=PR+PC)		FONDO PLURIENNALE VINCOLATO (FPV)				TOTALE RESIDUI PASSIVI DA RIPORTARE (TR=EP+EC)		
<b>MISSIONE</b>	<b>12</b>	<b>DIRITTI SOCIALI , POLITICHE SOCIALI E FAMIGLIA</b>											
<b>1206</b>	<b>Programma</b>	<b>06</b>	<b>Interventi per il diritto alla casa</b>										
	<b>Totale Programma</b>	<b>06</b>	<b>Interventi per il diritto alla casa</b>	RS	0,00	PR	0,00	R	0,00		0,00	EP	0,00
				CP	0,00	PC	0,00	I	0,00	ECP	0,00	EC	0,00
				CS	0,00	TP	0,00	FPV	0,00		0,00	TR	0,00
<b>1207</b>	<b>Programma</b>	<b>07</b>	<b>Programmazione e governo della rete dei servizi sociosanitari e sociali</b>										
	<b>Totale Programma</b>	<b>07</b>	<b>Programmazione e governo della rete dei servizi sociosanitari e sociali</b>	RS	0,00	PR	0,00	R	0,00		0,00	EP	0,00
				CP	0,00	PC	0,00	I	0,00	ECP	0,00	EC	0,00
				CS	0,00	TP	0,00	FPV	0,00		0,00	TR	0,00
<b>1208</b>	<b>Programma</b>	<b>08</b>	<b>Cooperazione e associazionismo</b>										
	<b>Totale Programma</b>	<b>08</b>	<b>Cooperazione e associazionismo</b>	RS	0,00	PR	0,00	R	0,00		0,00	EP	0,00
				CP	0,00	PC	0,00	I	0,00	ECP	0,00	EC	0,00
				CS	0,00	TP	0,00	FPV	0,00		0,00	TR	0,00
<b>1209</b>	<b>Programma</b>	<b>09</b>	<b>Servizio necroscopico e cimiteriale</b>										
	<b>Totale Programma</b>	<b>09</b>	<b>Servizio necroscopico e cimiteriale</b>	RS	0,00	PR	0,00	R	0,00		0,00	EP	0,00
				CP	0,00	PC	0,00	I	0,00	ECP	0,00	EC	0,00
				CS	0,00	TP	0,00	FPV	0,00		0,00	TR	0,00
<b>1210</b>	<b>Programma</b>	<b>10</b>	<b>Politica regionale unitaria per i diritti sociali e la famiglia</b>										
	<b>Titolo 2</b>		<b>Spese in conto capitale</b>	RS	1.000.000,00	PR	1.000.000,00	R	0,00		0,00	EP	0,00
				CP	1.607.959,36	PC	1.241.684,36	I	1.541.184,36	ECP	66.775,00	EC	299.500,00
				CS	3.224.574,70	TP	2.241.684,36	FPV	0,00		0,00	TR	299.500,00

**REGIONE MOLISE****Rendiconto del bilancio 2017 - Politica regionale unitaria**

Allegato i) al Rendiconto - Politica regionale unitaria

MISSIONE, PROGRAMMA, TITOLO		DENOMINAZIONE	RESIDUI PASSIVI AL 1/1/2017 (RS)		PAGAMENTI IN C/RESIDUI (PR)		RIACCERTAMENTO RESIDUI (R)				RESIDUI PASSIVI DA ESERCIZI PRECEDENTI (EP=RS-PR+R)		
			PREVISIONI DEFINITIVE DI COMPETENZA (CP)		PAGAMENTI IN C/COMPETENZA (PC)		IMPEGNI (I)		ECONOMIE DI COMPETENZA (ECP=CP-I-FPV)		RESIDUI PASSIVI DA ESERCIZIO DI COMPETENZA (EC=I-PC)		
			PREVISIONI DEFINITIVE DI CASSA (CS)		TOTALE PAGAMENTI (TP=PR+PC)		FONDO PLURIENNALE VINCOLATO (FPV)				TOTALE RESIDUI PASSIVI DA RIPORTARE (TR=EP+EC)		
<b>MISSIONE</b>		<b>12</b>	<b>DIRITTI SOCIALI , POLITICHE SOCIALI E FAMIGLIA</b>										
<b>1210</b>	<b>Programma</b>	<b>10</b>	<b>Politica regionale unitaria per i diritti sociali e la famiglia</b>										
	<b>Totale Programma</b>	<b>10</b>	<b>Politica regionale unitaria per i diritti sociali e la famiglia</b>	RS	1.000.000,00	PR	1.000.000,00	R	0,00		0,00	EP	0,00
				CP	1.607.959,36	PC	1.241.684,36	I	1.541.184,36	ECP	66.775,00	EC	299.500,00
				CS	3.224.574,70	TP	2.241.684,36	FPV	0,00		0,00	TR	299.500,00
<b>TOTALE MISSIONE 12</b>			<b>DIRITTI SOCIALI , POLITICHE SOCIALI E FAMIGLIA</b>	RS	1.000.000,00	PR	1.000.000,00	R	0,00		0,00	EP	0,00
				CP	1.607.959,36	PC	1.241.684,36	I	1.541.184,36	ECP	66.775,00	EC	299.500,00
				CS	3.224.574,70	TP	2.241.684,36	FPV	0,00		0,00	TR	299.500,00

**REGIONE MOLISE****Rendiconto del bilancio 2017 - Politica regionale unitaria**

Allegato i) al Rendiconto - Politica regionale unitaria

MISSIONE, PROGRAMMA, TITOLO		DENOMINAZIONE	RESIDUI PASSIVI AL 1/1/2017 (RS)		PAGAMENTI IN C/RESIDUI (PR)		RIACCERTAMENTO RESIDUI (R)				RESIDUI PASSIVI DA ESERCIZI PRECEDENTI (EP=RS-PR+R)		
			PREVISIONI DEFINITIVE DI COMPETENZA (CP)		PAGAMENTI IN C/COMPETENZA (PC)		IMPEGNI (I)		ECONOMIE DI COMPETENZA (ECP=CP-I-FPV)		RESIDUI PASSIVI DA ESERCIZIO DI COMPETENZA (EC=I-PC)		
			PREVISIONI DEFINITIVE DI CASSA (CS)		TOTALE PAGAMENTI (TP=PR+PC)		FONDO PLURIENNALE VINCOLATO (FPV)				TOTALE RESIDUI PASSIVI DA RIPORTARE (TR=EP+EC)		
<b>MISSIONE</b>	<b>13</b>	<b>TUTELA DELLA SALUTE</b>											
<b>1301</b>	<b>Programma</b>	<b>01</b>	<b>Servizio sanitario regionale - finanziamento ordinario corrente per la garanzia dei LEA</b>										
	Titolo 2		Spese in conto capitale	RS	0,00	PR	0,00	R	0,00		0,00	EP	0,00
				CP	0,00	PC	0,00	I	0,00	ECP	0,00	EC	0,00
				CS	0,00	TP	0,00	FPV	0,00		0,00	TR	0,00
	<b>Totale Programma</b>	<b>01</b>	<b>Servizio sanitario regionale - finanziamento ordinario corrente per la garanzia dei LEA</b>	<b>RS</b>	<b>0,00</b>	<b>PR</b>	<b>0,00</b>	<b>R</b>	<b>0,00</b>		<b>0,00</b>	<b>EP</b>	<b>0,00</b>
				<b>CP</b>	<b>0,00</b>	<b>PC</b>	<b>0,00</b>	<b>I</b>	<b>0,00</b>	<b>ECP</b>	<b>0,00</b>	<b>EC</b>	<b>0,00</b>
				<b>CS</b>	<b>0,00</b>	<b>TP</b>	<b>0,00</b>	<b>FPV</b>	<b>0,00</b>		<b>0,00</b>	<b>TR</b>	<b>0,00</b>
<b>1302</b>	<b>Programma</b>	<b>02</b>	<b>Servizio sanitario regionale - finanziamento aggiuntivo corrente per livelli di assistenza superiore ai LEA</b>										
	<b>Totale Programma</b>	<b>02</b>	<b>Servizio sanitario regionale - finanziamento aggiuntivo corrente per livelli di assistenza superiore ai LEA</b>	<b>RS</b>	<b>0,00</b>	<b>PR</b>	<b>0,00</b>	<b>R</b>	<b>0,00</b>		<b>0,00</b>	<b>EP</b>	<b>0,00</b>
				<b>CP</b>	<b>0,00</b>	<b>PC</b>	<b>0,00</b>	<b>I</b>	<b>0,00</b>	<b>ECP</b>	<b>0,00</b>	<b>EC</b>	<b>0,00</b>
				<b>CS</b>	<b>0,00</b>	<b>TP</b>	<b>0,00</b>	<b>FPV</b>	<b>0,00</b>		<b>0,00</b>	<b>TR</b>	<b>0,00</b>
<b>1303</b>	<b>Programma</b>	<b>03</b>	<b>Servizio sanitario regionale - finanziamento aggiuntivo corrente per la copertura dello squilibrio del bilancio corrente</b>										
	<b>Totale Programma</b>	<b>03</b>	<b>Servizio sanitario regionale - finanziamento aggiuntivo corrente per la copertura dello squilibrio del bilancio corrente</b>	<b>RS</b>	<b>0,00</b>	<b>PR</b>	<b>0,00</b>	<b>R</b>	<b>0,00</b>		<b>0,00</b>	<b>EP</b>	<b>0,00</b>
				<b>CP</b>	<b>0,00</b>	<b>PC</b>	<b>0,00</b>	<b>I</b>	<b>0,00</b>	<b>ECP</b>	<b>0,00</b>	<b>EC</b>	<b>0,00</b>
				<b>CS</b>	<b>0,00</b>	<b>TP</b>	<b>0,00</b>	<b>FPV</b>	<b>0,00</b>		<b>0,00</b>	<b>TR</b>	<b>0,00</b>
<b>1304</b>	<b>Programma</b>	<b>04</b>	<b>Servizio sanitario regionale - ripiano di disavanzi sanitari relativi ad esercizi pregressi</b>										
	<b>Totale Programma</b>	<b>04</b>	<b>Servizio sanitario regionale - ripiano di disavanzi sanitari relativi ad esercizi pregressi</b>	<b>RS</b>	<b>0,00</b>	<b>PR</b>	<b>0,00</b>	<b>R</b>	<b>0,00</b>		<b>0,00</b>	<b>EP</b>	<b>0,00</b>
				<b>CP</b>	<b>0,00</b>	<b>PC</b>	<b>0,00</b>	<b>I</b>	<b>0,00</b>	<b>ECP</b>	<b>0,00</b>	<b>EC</b>	<b>0,00</b>
				<b>CS</b>	<b>0,00</b>	<b>TP</b>	<b>0,00</b>	<b>FPV</b>	<b>0,00</b>		<b>0,00</b>	<b>TR</b>	<b>0,00</b>

**REGIONE MOLISE****Rendiconto del bilancio 2017 - Politica regionale unitaria**

Allegato i) al Rendiconto - Politica regionale unitaria

MISSIONE, PROGRAMMA, TITOLO		DENOMINAZIONE	RESIDUI PASSIVI AL 1/1/2017 (RS)		PAGAMENTI IN C/RESIDUI (PR)		RIACCERTAMENTO RESIDUI (R)				RESIDUI PASSIVI DA ESERCIZI PRECEDENTI (EP=RS-PR+R)		
			PREVISIONI DEFINITIVE DI COMPETENZA (CP)		PAGAMENTI IN C/COMPETENZA (PC)		IMPEGNI (I)		ECONOMIE DI COMPETENZA (ECP=CP-I-FPV)		RESIDUI PASSIVI DA ESERCIZIO DI COMPETENZA (EC=I-PC)		
			PREVISIONI DEFINITIVE DI CASSA (CS)		TOTALE PAGAMENTI (TP=PR+PC)		FONDO PLURIENNALE VINCOLATO (FPV)				TOTALE RESIDUI PASSIVI DA RIPORTARE (TR=EP+EC)		
<b>MISSIONE</b>	<b>13</b>	<b>TUTELA DELLA SALUTE</b>											
<b>1305</b>	<b>Programma</b>	<b>05</b>	<b>Servizio sanitario regionale - investimenti sanitari</b>										
	<b>Totale Programma</b>	<b>05</b>	<b>Servizio sanitario regionale - investimenti sanitari</b>	RS	0,00	PR	0,00	R	0,00		0,00	EP	0,00
				CP	0,00	PC	0,00	I	0,00	ECP	0,00	EC	0,00
				CS	0,00	TP	0,00	FPV	0,00		0,00	TR	0,00
<b>1306</b>	<b>Programma</b>	<b>06</b>	<b>Servizio sanitario regionale - restituzioni maggiori gettiti SSN</b>										
	<b>Totale Programma</b>	<b>06</b>	<b>Servizio sanitario regionale - restituzioni maggiori gettiti SSN</b>	RS	0,00	PR	0,00	R	0,00		0,00	EP	0,00
				CP	0,00	PC	0,00	I	0,00	ECP	0,00	EC	0,00
				CS	0,00	TP	0,00	FPV	0,00		0,00	TR	0,00
<b>1307</b>	<b>Programma</b>	<b>07</b>	<b>Ulteriori spese in materia sanitaria</b>										
	<b>Totale Programma</b>	<b>07</b>	<b>Ulteriori spese in materia sanitaria</b>	RS	0,00	PR	0,00	R	0,00		0,00	EP	0,00
				CP	0,00	PC	0,00	I	0,00	ECP	0,00	EC	0,00
				CS	0,00	TP	0,00	FPV	0,00		0,00	TR	0,00
<b>1308</b>	<b>Programma</b>	<b>08</b>	<b>Politica regionale unitaria per la tutela della salute</b>										
	<b>Titolo 2</b>		<b>Spese in conto capitale</b>	RS	0,00	PR	0,00	R	0,00		0,00	EP	0,00
				CP	119.620,00	PC	0,00	I	0,00	ECP	119.620,00	EC	0,00
				CS	119.620,00	TP	0,00	FPV	0,00		0,00	TR	0,00
	<b>Totale Programma</b>	<b>08</b>	<b>Politica regionale unitaria per la tutela della salute</b>	RS	0,00	PR	0,00	R	0,00		0,00	EP	0,00
				CP	119.620,00	PC	0,00	I	0,00	ECP	119.620,00	EC	0,00
				CS	119.620,00	TP	0,00	FPV	0,00		0,00	TR	0,00

**REGIONE MOLISE****Rendiconto del bilancio 2017 - Politica regionale unitaria**

Allegato i) al Rendiconto - Politica regionale unitaria

MISSIONE, PROGRAMMA, TITOLO	DENOMINAZIONE	RESIDUI PASSIVI AL 1/1/2017 (RS)		PAGAMENTI IN C/RESIDUI (PR)		RIACCERTAMENTO RESIDUI (R)		RESIDUI PASSIVI DA ESERCIZI PRECEDENTI (EP=RS-PR+R)			
		PREVISIONI DEFINITIVE DI COMPETENZA (CP)		PAGAMENTI IN C/COMPETENZA (PC)		IMPEGNI (I)		ECONOMIE DI COMPETENZA (ECP=CP-I-FPV)		RESIDUI PASSIVI DA ESERCIZIO DI COMPETENZA (EC=I-PC)	
		PREVISIONI DEFINITIVE DI CASSA (CS)		TOTALE PAGAMENTI (TP=PR+PC)		FONDO PLURIENNALE VINCOLATO (FPV)		TOTALE RESIDUI PASSIVI DA RIPORTARE (TR=EP+EC)			
<b>MISSIONE</b>	<b>13 TUTELA DELLA SALUTE</b>										
<b>TOTALE MISSIONE 13</b>	<b>TUTELA DELLA SALUTE</b>	<b>RS</b>	<b>0,00</b>	<b>PR</b>	<b>0,00</b>	<b>R</b>	<b>0,00</b>	<b>EP</b>	<b>0,00</b>	<b>0,00</b>	<b>0,00</b>
		<b>CP</b>	<b>119.620,00</b>	<b>PC</b>	<b>0,00</b>	<b>I</b>	<b>0,00</b>	<b>ECP</b>	<b>119.620,00</b>	<b>EC</b>	<b>0,00</b>
		<b>CS</b>	<b>119.620,00</b>	<b>TP</b>	<b>0,00</b>	<b>FPV</b>	<b>0,00</b>	<b>TR</b>	<b>0,00</b>	<b>0,00</b>	<b>0,00</b>

**REGIONE MOLISE****Rendiconto del bilancio 2017 - Politica regionale unitaria**

Allegato i) al Rendiconto - Politica regionale unitaria

MISSIONE, PROGRAMMA, TITOLO		DENOMINAZIONE	RESIDUI PASSIVI AL 1/1/2017 (RS)		PAGAMENTI IN C/RESIDUI (PR)		RIACCERTAMENTO RESIDUI (R)				RESIDUI PASSIVI DA ESERCIZI PRECEDENTI (EP=RS-PR+R)		
			PREVISIONI DEFINITIVE DI COMPETENZA (CP)		PAGAMENTI IN C/COMPETENZA (PC)		IMPEGNI (I)		ECONOMIE DI COMPETENZA (ECP=CP-I-FPV)		RESIDUI PASSIVI DA ESERCIZIO DI COMPETENZA (EC=I-PC)		
			PREVISIONI DEFINITIVE DI CASSA (CS)		TOTALE PAGAMENTI (TP=PR+PC)		FONDO PLURIENNALE VINCOLATO (FPV)				TOTALE RESIDUI PASSIVI DA RIPORTARE (TR=EP+EC)		
<b>MISSIONE</b>		<b>14 SVILUPPO ECONOMICO E COMPETITIVITA'</b>											
<b>1401</b>	<b>Programma</b>	<b>01</b>	<b>Industria e PMI e artigianato</b>										
	Titolo 2		Spese in conto capitale	RS	0,00	PR	0,00	R	0,00		0,00	EP	0,00
				CP	0,00	PC	0,00	I	0,00	ECP	0,00	EC	0,00
				CS	0,00	TP	0,00	FPV	0,00		0,00	TR	0,00
	<b>Totale Programma</b>	<b>01</b>	<b>Industria e PMI e artigianato</b>	<b>RS</b>	<b>0,00</b>	<b>PR</b>	<b>0,00</b>	<b>R</b>	<b>0,00</b>		<b>0,00</b>	<b>EP</b>	<b>0,00</b>
				<b>CP</b>	<b>0,00</b>	<b>PC</b>	<b>0,00</b>	<b>I</b>	<b>0,00</b>	<b>ECP</b>	<b>0,00</b>	<b>EC</b>	<b>0,00</b>
				<b>CS</b>	<b>0,00</b>	<b>TP</b>	<b>0,00</b>	<b>FPV</b>	<b>0,00</b>		<b>0,00</b>	<b>TR</b>	<b>0,00</b>
<b>1402</b>	<b>Programma</b>	<b>02</b>	<b>Commercio - reti distributive - tutela dei consumatori</b>										
	<b>Totale Programma</b>	<b>02</b>	<b>Commercio - reti distributive - tutela dei consumatori</b>	<b>RS</b>	<b>0,00</b>	<b>PR</b>	<b>0,00</b>	<b>R</b>	<b>0,00</b>		<b>0,00</b>	<b>EP</b>	<b>0,00</b>
				<b>CP</b>	<b>0,00</b>	<b>PC</b>	<b>0,00</b>	<b>I</b>	<b>0,00</b>	<b>ECP</b>	<b>0,00</b>	<b>EC</b>	<b>0,00</b>
				<b>CS</b>	<b>0,00</b>	<b>TP</b>	<b>0,00</b>	<b>FPV</b>	<b>0,00</b>		<b>0,00</b>	<b>TR</b>	<b>0,00</b>
<b>1403</b>	<b>Programma</b>	<b>03</b>	<b>Ricerca e innovazione</b>										
	<b>Totale Programma</b>	<b>03</b>	<b>Ricerca e innovazione</b>	<b>RS</b>	<b>0,00</b>	<b>PR</b>	<b>0,00</b>	<b>R</b>	<b>0,00</b>		<b>0,00</b>	<b>EP</b>	<b>0,00</b>
				<b>CP</b>	<b>0,00</b>	<b>PC</b>	<b>0,00</b>	<b>I</b>	<b>0,00</b>	<b>ECP</b>	<b>0,00</b>	<b>EC</b>	<b>0,00</b>
				<b>CS</b>	<b>0,00</b>	<b>TP</b>	<b>0,00</b>	<b>FPV</b>	<b>0,00</b>		<b>0,00</b>	<b>TR</b>	<b>0,00</b>
<b>1404</b>	<b>Programma</b>	<b>04</b>	<b>Reti e altri servizi di pubblica utilità</b>										
	<b>Totale Programma</b>	<b>04</b>	<b>Reti e altri servizi di pubblica utilità</b>	<b>RS</b>	<b>0,00</b>	<b>PR</b>	<b>0,00</b>	<b>R</b>	<b>0,00</b>		<b>0,00</b>	<b>EP</b>	<b>0,00</b>
				<b>CP</b>	<b>0,00</b>	<b>PC</b>	<b>0,00</b>	<b>I</b>	<b>0,00</b>	<b>ECP</b>	<b>0,00</b>	<b>EC</b>	<b>0,00</b>
				<b>CS</b>	<b>0,00</b>	<b>TP</b>	<b>0,00</b>	<b>FPV</b>	<b>0,00</b>		<b>0,00</b>	<b>TR</b>	<b>0,00</b>

**REGIONE MOLISE****Rendiconto del bilancio 2017 - Politica regionale unitaria**

Allegato i) al Rendiconto - Politica regionale unitaria

MISSIONE, PROGRAMMA, TITOLO		DENOMINAZIONE	RESIDUI PASSIVI AL 1/1/2017 (RS)		PAGAMENTI IN C/RESIDUI (PR)		RIACCERTAMENTO RESIDUI (R)				RESIDUI PASSIVI DA ESERCIZI PRECEDENTI (EP=RS-PR+R)	
			PREVISIONI DEFINITIVE DI COMPETENZA (CP)		PAGAMENTI IN C/COMPETENZA (PC)		IMPEGNI (I)		ECONOMIE DI COMPETENZA (ECP=CP-I-FPV)		RESIDUI PASSIVI DA ESERCIZIO DI COMPETENZA (EC=I-PC)	
			PREVISIONI DEFINITIVE DI CASSA (CS)		TOTALE PAGAMENTI (TP=PR+PC)		FONDO PLURIENNALE VINCOLATO (FPV)				TOTALE RESIDUI PASSIVI DA RIPORTARE (TR=EP+EC)	
<b>MISSIONE</b>		<b>14 SVILUPPO ECONOMICO E COMPETITIVITA'</b>										
<b>1405</b>	<b>Programma</b>	<b>05 Politica regionale unitaria per lo sviluppo economico e la competitività</b>										
	Titolo 2	Spese in conto capitale	RS	0,00	PR	0,00	R	0,00		0,00	EP	0,00
			CP	28.465.169,13	PC	1.506.425,31	I	2.773.589,46	ECP	25.649.047,27	EC	1.267.164,15
			CS	30.465.169,13	TP	1.506.425,31	FPV	42.532,40		0,00	TR	1.267.164,15
	<b>Totale Programma</b>	<b>05 Politica regionale unitaria per lo sviluppo economico e la competitività</b>	<b>RS</b>	<b>0,00</b>	<b>PR</b>	<b>0,00</b>	<b>R</b>	<b>0,00</b>		<b>0,00</b>	<b>EP</b>	<b>0,00</b>
			CP	28.465.169,13	PC	1.506.425,31	I	2.773.589,46	ECP	25.649.047,27	EC	1.267.164,15
			CS	30.465.169,13	TP	1.506.425,31	FPV	42.532,40		0,00	TR	1.267.164,15
<b>TOTALE MISSIONE 14</b>		<b>SVILUPPO ECONOMICO E COMPETITIVITA'</b>	<b>RS</b>	<b>0,00</b>	<b>PR</b>	<b>0,00</b>	<b>R</b>	<b>0,00</b>		<b>0,00</b>	<b>EP</b>	<b>0,00</b>
			CP	28.465.169,13	PC	1.506.425,31	I	2.773.589,46	ECP	25.649.047,27	EC	1.267.164,15
			CS	30.465.169,13	TP	1.506.425,31	FPV	42.532,40		0,00	TR	1.267.164,15

**REGIONE MOLISE****Rendiconto del bilancio 2017 - Politica regionale unitaria**

Allegato i) al Rendiconto - Politica regionale unitaria

MISSIONE, PROGRAMMA, TITOLO		DENOMINAZIONE	RESIDUI PASSIVI AL 1/1/2017 (RS)		PAGAMENTI IN C/RESIDUI (PR)		RIACCERTAMENTO RESIDUI (R)				RESIDUI PASSIVI DA ESERCIZI PRECEDENTI (EP=RS-PR+R)	
			PREVISIONI DEFINITIVE DI COMPETENZA (CP)		PAGAMENTI IN C/COMPETENZA (PC)		IMPEGNI (I)		ECONOMIE DI COMPETENZA (ECP=CP-I-FPV)		RESIDUI PASSIVI DA ESERCIZIO DI COMPETENZA (EC=I-PC)	
			PREVISIONI DEFINITIVE DI CASSA (CS)		TOTALE PAGAMENTI (TP=PR+PC)		FONDO PLURIENNALE VINCOLATO (FPV)				TOTALE RESIDUI PASSIVI DA RIPORTARE (TR=EP+EC)	
<b>MISSIONE</b>		<b>15 POLITICHE PER IL LAVORO E LA FORMAZIONE PROFESSIONALE</b>										
<b>1501</b>	<b>Programma</b>	<b>01</b>	<b>Servizi per lo sviluppo del mercato del lavoro</b>									
	Titolo 1		RS	0,00	PR	0,00	R	0,00		0,00	EP	0,00
			CP	0,00	PC	0,00	I	0,00	ECP	0,00	EC	0,00
			CS	0,00	TP	0,00	FPV	0,00		0,00	TR	0,00
	<b>Totale Programma</b>	<b>01</b>	<b>RS</b>	<b>0,00</b>	<b>PR</b>	<b>0,00</b>	<b>R</b>	<b>0,00</b>		<b>0,00</b>	<b>EP</b>	<b>0,00</b>
			<b>CP</b>	<b>0,00</b>	<b>PC</b>	<b>0,00</b>	<b>I</b>	<b>0,00</b>	<b>ECP</b>	<b>0,00</b>	<b>EC</b>	<b>0,00</b>
			<b>CS</b>	<b>0,00</b>	<b>TP</b>	<b>0,00</b>	<b>FPV</b>	<b>0,00</b>		<b>0,00</b>	<b>TR</b>	<b>0,00</b>
<b>1502</b>	<b>Programma</b>	<b>02</b>	<b>Formazione professionale</b>									
	Titolo 1		RS	0,00	PR	0,00	R	0,00		0,00	EP	0,00
			CP	0,00	PC	0,00	I	0,00	ECP	0,00	EC	0,00
			CS	0,00	TP	0,00	FPV	0,00		0,00	TR	0,00
	Titolo 2		RS	10.000,00	PR	10.000,00	R	0,00		0,00	EP	0,00
			CP	0,00	PC	0,00	I	0,00	ECP	0,00	EC	0,00
			CS	10.000,00	TP	10.000,00	FPV	0,00		0,00	TR	0,00
	<b>Totale Programma</b>	<b>02</b>	<b>RS</b>	<b>10.000,00</b>	<b>PR</b>	<b>10.000,00</b>	<b>R</b>	<b>0,00</b>		<b>0,00</b>	<b>EP</b>	<b>0,00</b>
			<b>CP</b>	<b>0,00</b>	<b>PC</b>	<b>0,00</b>	<b>I</b>	<b>0,00</b>	<b>ECP</b>	<b>0,00</b>	<b>EC</b>	<b>0,00</b>
			<b>CS</b>	<b>10.000,00</b>	<b>TP</b>	<b>10.000,00</b>	<b>FPV</b>	<b>0,00</b>		<b>0,00</b>	<b>TR</b>	<b>0,00</b>



**REGIONE MOLISE****Rendiconto del bilancio 2017 - Politica regionale unitaria**

Allegato i) al Rendiconto - Politica regionale unitaria

MISSIONE, PROGRAMMA, TITOLO		DENOMINAZIONE	RESIDUI PASSIVI AL 1/1/2017 (RS)		PAGAMENTI IN C/RESIDUI (PR)		RIACCERTAMENTO RESIDUI (R)				RESIDUI PASSIVI DA ESERCIZI PRECEDENTI (EP=RS-PR+R)		
			PREVISIONI DEFINITIVE DI COMPETENZA (CP)		PAGAMENTI IN C/COMPETENZA (PC)		IMPEGNI (I)		ECONOMIE DI COMPETENZA (ECP=CP-I-FPV)		RESIDUI PASSIVI DA ESERCIZIO DI COMPETENZA (EC=I-PC)		
			PREVISIONI DEFINITIVE DI CASSA (CS)		TOTALE PAGAMENTI (TP=PR+PC)		FONDO PLURIENNALE VINCOLATO (FPV)				TOTALE RESIDUI PASSIVI DA RIPORTARE (TR=EP+EC)		
<b>MISSIONE</b>		<b>15 POLITICHE PER IL LAVORO E LA FORMAZIONE PROFESSIONALE</b>											
<b>1503</b>	<b>Programma</b>	<b>03 Sostegno all'occupazione</b>											
<b>Totale Programma</b>	<b>03</b>	<b>Sostegno all'occupazione</b>	<b>RS</b>	<b>0,00</b>	<b>PR</b>	<b>0,00</b>	<b>R</b>	<b>0,00</b>		<b>0,00</b>	<b>EP</b>	<b>0,00</b>	
			<b>CP</b>	<b>0,00</b>	<b>PC</b>	<b>0,00</b>	<b>I</b>	<b>0,00</b>	<b>ECP</b>	<b>0,00</b>	<b>EC</b>	<b>0,00</b>	
			<b>CS</b>	<b>0,00</b>	<b>TP</b>	<b>0,00</b>	<b>FPV</b>	<b>0,00</b>		<b>0,00</b>	<b>TR</b>	<b>0,00</b>	
<b>1504</b>	<b>Programma</b>	<b>04 Politica regionale unitaria per il lavoro e la formazione professionale</b>											
Titolo 1		Spese correnti	<b>RS</b>	<b>0,00</b>	<b>PR</b>	<b>0,00</b>	<b>R</b>	<b>0,00</b>		<b>0,00</b>	<b>EP</b>	<b>0,00</b>	
			<b>CP</b>	<b>164.666,67</b>	<b>PC</b>	<b>27.626,19</b>	<b>I</b>	<b>27.626,19</b>	<b>ECP</b>	<b>137.040,48</b>	<b>EC</b>	<b>0,00</b>	
			<b>CS</b>	<b>164.666,67</b>	<b>TP</b>	<b>27.626,19</b>	<b>FPV</b>	<b>0,00</b>		<b>0,00</b>	<b>TR</b>	<b>0,00</b>	
Titolo 2		Spese in conto capitale	<b>RS</b>	<b>83.151,82</b>	<b>PR</b>	<b>83.147,32</b>	<b>R</b>	<b>-4,50</b>		<b>0,00</b>	<b>EP</b>	<b>0,00</b>	
			<b>CP</b>	<b>5.233.790,93</b>	<b>PC</b>	<b>830.776,68</b>	<b>I</b>	<b>3.505.603,62</b>	<b>ECP</b>	<b>1.044.938,46</b>	<b>EC</b>	<b>2.674.826,94</b>	
			<b>CS</b>	<b>6.403.825,45</b>	<b>TP</b>	<b>913.924,00</b>	<b>FPV</b>	<b>683.248,85</b>		<b>0,00</b>	<b>TR</b>	<b>2.674.826,94</b>	
<b>Totale Programma</b>	<b>04</b>	<b>Politica regionale unitaria per il lavoro e la formazione professionale</b>	<b>RS</b>	<b>83.151,82</b>	<b>PR</b>	<b>83.147,32</b>	<b>R</b>	<b>-4,50</b>		<b>0,00</b>	<b>EP</b>	<b>0,00</b>	
			<b>CP</b>	<b>5.398.457,60</b>	<b>PC</b>	<b>858.402,87</b>	<b>I</b>	<b>3.533.229,81</b>	<b>ECP</b>	<b>1.181.978,94</b>	<b>EC</b>	<b>2.674.826,94</b>	
			<b>CS</b>	<b>6.568.492,12</b>	<b>TP</b>	<b>941.550,19</b>	<b>FPV</b>	<b>683.248,85</b>		<b>0,00</b>	<b>TR</b>	<b>2.674.826,94</b>	
<b>TOTALE MISSIONE 15</b>		<b>POLITICHE PER IL LAVORO E LA FORMAZIONE PROFESSIONALE</b>		<b>RS</b>	<b>93.151,82</b>	<b>PR</b>	<b>93.147,32</b>	<b>R</b>	<b>-4,50</b>		<b>0,00</b>	<b>EP</b>	<b>0,00</b>
				<b>CP</b>	<b>5.398.457,60</b>	<b>PC</b>	<b>858.402,87</b>	<b>I</b>	<b>3.533.229,81</b>	<b>ECP</b>	<b>1.181.978,94</b>	<b>EC</b>	<b>2.674.826,94</b>
				<b>CS</b>	<b>6.578.492,12</b>	<b>TP</b>	<b>951.550,19</b>	<b>FPV</b>	<b>683.248,85</b>		<b>0,00</b>	<b>TR</b>	<b>2.674.826,94</b>

**REGIONE MOLISE****Rendiconto del bilancio 2017 - Politica regionale unitaria**

Allegato i) al Rendiconto - Politica regionale unitaria

MISSIONE, PROGRAMMA, TITOLO		DENOMINAZIONE	RESIDUI PASSIVI AL 1/1/2017 (RS)		PAGAMENTI IN C/RESIDUI (PR)		RIACCERTAMENTO RESIDUI (R)				RESIDUI PASSIVI DA ESERCIZI PRECEDENTI (EP=RS-PR+R)		
			PREVISIONI DEFINITIVE DI COMPETENZA (CP)		PAGAMENTI IN C/COMPETENZA (PC)		IMPEGNI (I)		ECONOMIE DI COMPETENZA (ECP=CP-I-FPV)		RESIDUI PASSIVI DA ESERCIZIO DI COMPETENZA (EC=I-PC)		
			PREVISIONI DEFINITIVE DI CASSA (CS)		TOTALE PAGAMENTI (TP=PR+PC)		FONDO PLURIENNALE VINCOLATO (FPV)				TOTALE RESIDUI PASSIVI DA RIPORTARE (TR=EP+EC)		
<b>MISSIONE</b>	<b>16</b>	<b>AGRICOLTURA , POLITICHE AGROALIMENTARI E PESCA</b>											
<b>1601</b>	<b>Programma</b>	<b>01</b>	<b>Sviluppo del sistema agricolo e del sistema agroalimentare</b>										
	Titolo 2		Spese in conto capitale	RS	0,00	PR	0,00	R	0,00		0,00	EP	0,00
				CP	5.562,71	PC	0,00	I	0,00	ECP	0,00	EC	0,00
				CS	5.562,71	TP	0,00	FPV	5.562,71		0,00	TR	0,00
	<b>Totale Programma</b>	<b>01</b>	<b>Sviluppo del sistema agricolo e del sistema agroalimentare</b>	<b>RS</b>	<b>0,00</b>	<b>PR</b>	<b>0,00</b>	<b>R</b>	<b>0,00</b>		<b>0,00</b>	<b>EP</b>	<b>0,00</b>
				<b>CP</b>	<b>5.562,71</b>	<b>PC</b>	<b>0,00</b>	<b>I</b>	<b>0,00</b>	<b>ECP</b>	<b>0,00</b>	<b>EC</b>	<b>0,00</b>
				<b>CS</b>	<b>5.562,71</b>	<b>TP</b>	<b>0,00</b>	<b>FPV</b>	<b>5.562,71</b>		<b>0,00</b>	<b>TR</b>	<b>0,00</b>
<b>1602</b>	<b>Programma</b>	<b>02</b>	<b>Caccia e pesca</b>										
	Titolo 2		Spese in conto capitale	RS	0,00	PR	0,00	R	0,00		0,00	EP	0,00
				CP	0,00	PC	0,00	I	0,00	ECP	0,00	EC	0,00
				CS	0,00	TP	0,00	FPV	0,00		0,00	TR	0,00
	<b>Totale Programma</b>	<b>02</b>	<b>Caccia e pesca</b>	<b>RS</b>	<b>0,00</b>	<b>PR</b>	<b>0,00</b>	<b>R</b>	<b>0,00</b>		<b>0,00</b>	<b>EP</b>	<b>0,00</b>
				<b>CP</b>	<b>0,00</b>	<b>PC</b>	<b>0,00</b>	<b>I</b>	<b>0,00</b>	<b>ECP</b>	<b>0,00</b>	<b>EC</b>	<b>0,00</b>
				<b>CS</b>	<b>0,00</b>	<b>TP</b>	<b>0,00</b>	<b>FPV</b>	<b>0,00</b>		<b>0,00</b>	<b>TR</b>	<b>0,00</b>
<b>1603</b>	<b>Programma</b>	<b>03</b>	<b>Politica regionale unitaria per l'agricoltura, i sistemi agroalimentari, la caccia e la pesca</b>										
	Titolo 1		Spese correnti	RS	200.345,00	PR	200.000,00	R	0,00		0,00	EP	345,00
				CP	1.540.000,00	PC	1.032.800,00	I	1.364.747,00	ECP	175.253,00	EC	331.947,00
				CS	1.740.345,00	TP	1.232.800,00	FPV	0,00		0,00	TR	332.292,00

**REGIONE MOLISE****Rendiconto del bilancio 2017 - Politica regionale unitaria**

Allegato i) al Rendiconto - Politica regionale unitaria

MISSIONE, PROGRAMMA, TITOLO		DENOMINAZIONE	RESIDUI PASSIVI AL 1/1/2017 (RS)		PAGAMENTI IN C/RESIDUI (PR)		RIACCERTAMENTO RESIDUI (R)				RESIDUI PASSIVI DA ESERCIZI PRECEDENTI (EP=RS-PR+R)	
			PREVISIONI DEFINITIVE DI COMPETENZA (CP)		PAGAMENTI IN C/COMPETENZA (PC)		IMPEGNI (I)		ECONOMIE DI COMPETENZA (ECP=CP-I-FPV)		RESIDUI PASSIVI DA ESERCIZIO DI COMPETENZA (EC=I-PC)	
			PREVISIONI DEFINITIVE DI CASSA (CS)		TOTALE PAGAMENTI (TP=PR+PC)		FONDO PLURIENNALE VINCOLATO (FPV)				TOTALE RESIDUI PASSIVI DA RIPORTARE (TR=EP+EC)	
<b>MISSIONE</b>		<b>16 AGRICOLTURA , POLITICHE AGROALIMENTARI E PESCA</b>										
<b>1603</b>	<b>Programma</b>	<b>03 Politica regionale unitaria per l'agricoltura, i sistemi agroalimentari, la caccia e la pesca</b>										
	Titolo 2	Spese in conto capitale	RS	99,00	PR	0,00	R	0,00		0,00	EP	99,00
			CP	2.330.778,91	PC	1.497.866,84	I	2.299.311,84	ECP	31.467,07	EC	801.445,00
			CS	2.342.542,60	TP	1.497.866,84	FPV	0,00		0,00	TR	801.544,00
	<b>Totale Programma</b>	<b>03 Politica regionale unitaria per l'agricoltura, i sistemi agroalimentari, la caccia e la pesca</b>	<b>RS</b>	<b>200.444,00</b>	<b>PR</b>	<b>200.000,00</b>	<b>R</b>	<b>0,00</b>		<b>0,00</b>	<b>EP</b>	<b>444,00</b>
			<b>CP</b>	<b>3.870.778,91</b>	<b>PC</b>	<b>2.530.666,84</b>	<b>I</b>	<b>3.664.058,84</b>	<b>ECP</b>	<b>206.720,07</b>	<b>EC</b>	<b>1.133.392,00</b>
			<b>CS</b>	<b>4.082.887,60</b>	<b>TP</b>	<b>2.730.666,84</b>	<b>FPV</b>	<b>0,00</b>		<b>0,00</b>	<b>TR</b>	<b>1.133.836,00</b>
<b>TOTALE MISSIONE 16</b>		<b>AGRICOLTURA , POLITICHE AGROALIMENTARI E PESCA</b>	<b>RS</b>	<b>200.444,00</b>	<b>PR</b>	<b>200.000,00</b>	<b>R</b>	<b>0,00</b>		<b>0,00</b>	<b>EP</b>	<b>444,00</b>
			<b>CP</b>	<b>3.876.341,62</b>	<b>PC</b>	<b>2.530.666,84</b>	<b>I</b>	<b>3.664.058,84</b>	<b>ECP</b>	<b>206.720,07</b>	<b>EC</b>	<b>1.133.392,00</b>
			<b>CS</b>	<b>4.088.450,31</b>	<b>TP</b>	<b>2.730.666,84</b>	<b>FPV</b>	<b>5.562,71</b>		<b>0,00</b>	<b>TR</b>	<b>1.133.836,00</b>

**REGIONE MOLISE****Rendiconto del bilancio 2017 - Politica regionale unitaria**

Allegato i) al Rendiconto - Politica regionale unitaria

MISSIONE, PROGRAMMA, TITOLO		DENOMINAZIONE	RESIDUI PASSIVI AL 1/1/2017 (RS)		PAGAMENTI IN C/RESIDUI (PR)		RIACCERTAMENTO RESIDUI (R)				RESIDUI PASSIVI DA ESERCIZI PRECEDENTI (EP=RS-PR+R)		
			PREVISIONI DEFINITIVE DI COMPETENZA (CP)		PAGAMENTI IN C/COMPETENZA (PC)		IMPEGNI (I)		ECONOMIE DI COMPETENZA (ECP=CP-I-FPV)		RESIDUI PASSIVI DA ESERCIZIO DI COMPETENZA (EC=I-PC)		
			PREVISIONI DEFINITIVE DI CASSA (CS)		TOTALE PAGAMENTI (TP=PR+PC)		FONDO PLURIENNALE VINCOLATO (FPV)				TOTALE RESIDUI PASSIVI DA RIPORTARE (TR=EP+EC)		
<b>MISSIONE</b>		<b>17 ENERGIA E DIVERSIFICAZIONE DELLE FONTI ENERGETICHE</b>											
<b>1701</b>	<b>Programma</b>	<b>01 Fonti energetiche</b>											
	<b>Totale Programma</b>	01 Fonti energetiche		RS	0,00	PR	0,00	R	0,00		0,00	EP	0,00
				CP	0,00	PC	0,00	I	0,00	ECP	0,00	EC	0,00
				CS	0,00	TP	0,00	FPV	0,00		0,00	TR	0,00
<b>1702</b>	<b>Programma</b>	<b>02 Politica regionale unitaria per l'energia e la diversificazione delle fonti energetiche</b>											
	Titolo 2	Spese in conto capitale		RS	0,00	PR	0,00	R	0,00		0,00	EP	0,00
				CP	3.057.883,97	PC	0,00	I	470.620,70	ECP	2.587.263,27	EC	470.620,70
				CS	3.089.671,73	TP	0,00	FPV	0,00		0,00	TR	470.620,70
	<b>Totale Programma</b>	02 Politica regionale unitaria per l'energia e la diversificazione delle fonti energetiche		RS	0,00	PR	0,00	R	0,00		0,00	EP	0,00
				CP	3.057.883,97	PC	0,00	I	470.620,70	ECP	2.587.263,27	EC	470.620,70
				CS	3.089.671,73	TP	0,00	FPV	0,00		0,00	TR	470.620,70
<b>TOTALE MISSIONE 17</b>		<b>ENERGIA E DIVERSIFICAZIONE DELLE FONTI ENERGETICHE</b>		RS	0,00	PR	0,00	R	0,00		0,00	EP	0,00
				CP	3.057.883,97	PC	0,00	I	470.620,70	ECP	2.587.263,27	EC	470.620,70
				CS	3.089.671,73	TP	0,00	FPV	0,00		0,00	TR	470.620,70

**REGIONE MOLISE****Rendiconto del bilancio 2017 - Politica regionale unitaria**

Allegato i) al Rendiconto - Politica regionale unitaria

MISSIONE, PROGRAMMA, TITOLO		DENOMINAZIONE	RESIDUI PASSIVI AL 1/1/2017 (RS)		PAGAMENTI IN C/RESIDUI (PR)		RIACCERTAMENTO RESIDUI (R)				RESIDUI PASSIVI DA ESERCIZI PRECEDENTI (EP=RS-PR+R)		
			PREVISIONI DEFINITIVE DI COMPETENZA (CP)		PAGAMENTI IN C/COMPETENZA (PC)		IMPEGNI (I)		ECONOMIE DI COMPETENZA (ECP=CP-I-FPV)		RESIDUI PASSIVI DA ESERCIZIO DI COMPETENZA (EC=I-PC)		
			PREVISIONI DEFINITIVE DI CASSA (CS)		TOTALE PAGAMENTI (TP=PR+PC)		FONDO PLURIENNALE VINCOLATO (FPV)				TOTALE RESIDUI PASSIVI DA RIPORTARE (TR=EP+EC)		
<b>MISSIONE</b>		<b>18 RELAZIONI CON LE ALTRE AUTONOMIE TERRITORIALI E LOCALI</b>											
<b>1801</b>	<b>Programma</b>	<b>01 Relazioni finanziarie con le altre autonomie territoriali</b>											
<b>Totale Programma</b>	<b>01</b>	<b>Relazioni finanziarie con le altre autonomie territoriali</b>	<b>RS</b>	<b>0,00</b>	<b>PR</b>	<b>0,00</b>	<b>R</b>	<b>0,00</b>		<b>0,00</b>	<b>EP</b>	<b>0,00</b>	
			<b>CP</b>	<b>0,00</b>	<b>PC</b>	<b>0,00</b>	<b>I</b>	<b>0,00</b>	<b>ECP</b>	<b>0,00</b>	<b>EC</b>	<b>0,00</b>	
			<b>CS</b>	<b>0,00</b>	<b>TP</b>	<b>0,00</b>	<b>FPV</b>	<b>0,00</b>		<b>0,00</b>	<b>TR</b>	<b>0,00</b>	
<b>1802</b>	<b>Programma</b>	<b>02 Politica regionale unitaria per le relazioni con le altre autonomie territoriali e locali</b>											
<b>Totale Programma</b>	<b>02</b>	<b>Politica regionale unitaria per le relazioni con le altre autonomie territoriali e locali</b>	<b>RS</b>	<b>0,00</b>	<b>PR</b>	<b>0,00</b>	<b>R</b>	<b>0,00</b>		<b>0,00</b>	<b>EP</b>	<b>0,00</b>	
			<b>CP</b>	<b>0,00</b>	<b>PC</b>	<b>0,00</b>	<b>I</b>	<b>0,00</b>	<b>ECP</b>	<b>0,00</b>	<b>EC</b>	<b>0,00</b>	
			<b>CS</b>	<b>0,00</b>	<b>TP</b>	<b>0,00</b>	<b>FPV</b>	<b>0,00</b>		<b>0,00</b>	<b>TR</b>	<b>0,00</b>	
<b>TOTALE MISSIONE 18</b>		<b>RELAZIONI CON LE ALTRE AUTONOMIE TERRITORIALI E LOCALI</b>		<b>RS</b>	<b>0,00</b>	<b>PR</b>	<b>0,00</b>	<b>R</b>	<b>0,00</b>		<b>0,00</b>	<b>EP</b>	<b>0,00</b>
				<b>CP</b>	<b>0,00</b>	<b>PC</b>	<b>0,00</b>	<b>I</b>	<b>0,00</b>	<b>ECP</b>	<b>0,00</b>	<b>EC</b>	<b>0,00</b>
				<b>CS</b>	<b>0,00</b>	<b>TP</b>	<b>0,00</b>	<b>FPV</b>	<b>0,00</b>		<b>0,00</b>	<b>TR</b>	<b>0,00</b>

**REGIONE MOLISE****Rendiconto del bilancio 2017 - Politica regionale unitaria**

Allegato i) al Rendiconto - Politica regionale unitaria

MISSIONE, PROGRAMMA, TITOLO		DENOMINAZIONE	RESIDUI PASSIVI AL 1/1/2017 (RS)		PAGAMENTI IN C/RESIDUI (PR)		RIACCERTAMENTO RESIDUI (R)				RESIDUI PASSIVI DA ESERCIZI PRECEDENTI (EP=RS-PR+R)		
			PREVISIONI DEFINITIVE DI COMPETENZA (CP)		PAGAMENTI IN C/COMPETENZA (PC)		IMPEGNI (I)		ECONOMIE DI COMPETENZA (ECP=CP-I-FPV)		RESIDUI PASSIVI DA ESERCIZIO DI COMPETENZA (EC=I-PC)		
			PREVISIONI DEFINITIVE DI CASSA (CS)		TOTALE PAGAMENTI (TP=PR+PC)		FONDO PLURIENNALE VINCOLATO (FPV)				TOTALE RESIDUI PASSIVI DA RIPORTARE (TR=EP+EC)		
<b>MISSIONE</b>		<b>19 RELAZIONI INTERNAZIONALI</b>											
<b>1901</b>	<b>Programma</b>	<b>01 Relazioni internazionali e Cooperazione allo sviluppo</b>											
<b>Totale Programma</b>	<b>01</b>	<b>Relazioni internazionali e Cooperazione allo sviluppo</b>	<b>RS</b>	<b>0,00</b>	<b>PR</b>	<b>0,00</b>	<b>R</b>	<b>0,00</b>		<b>0,00</b>	<b>EP</b>	<b>0,00</b>	
			<b>CP</b>	<b>0,00</b>	<b>PC</b>	<b>0,00</b>	<b>I</b>	<b>0,00</b>	<b>ECP</b>	<b>0,00</b>	<b>EC</b>	<b>0,00</b>	
			<b>CS</b>	<b>0,00</b>	<b>TP</b>	<b>0,00</b>	<b>FPV</b>	<b>0,00</b>		<b>0,00</b>	<b>TR</b>	<b>0,00</b>	
<b>1902</b>	<b>Programma</b>	<b>02 Cooperazione territoriale</b>											
<b>Totale Programma</b>	<b>02</b>	<b>Cooperazione territoriale</b>	<b>RS</b>	<b>0,00</b>	<b>PR</b>	<b>0,00</b>	<b>R</b>	<b>0,00</b>		<b>0,00</b>	<b>EP</b>	<b>0,00</b>	
			<b>CP</b>	<b>0,00</b>	<b>PC</b>	<b>0,00</b>	<b>I</b>	<b>0,00</b>	<b>ECP</b>	<b>0,00</b>	<b>EC</b>	<b>0,00</b>	
			<b>CS</b>	<b>0,00</b>	<b>TP</b>	<b>0,00</b>	<b>FPV</b>	<b>0,00</b>		<b>0,00</b>	<b>TR</b>	<b>0,00</b>	
<b>TOTALE MISSIONE 19</b>		<b>RELAZIONI INTERNAZIONALI</b>		<b>RS</b>	<b>0,00</b>	<b>PR</b>	<b>0,00</b>	<b>R</b>	<b>0,00</b>		<b>0,00</b>	<b>EP</b>	<b>0,00</b>
				<b>CP</b>	<b>0,00</b>	<b>PC</b>	<b>0,00</b>	<b>I</b>	<b>0,00</b>	<b>ECP</b>	<b>0,00</b>	<b>EC</b>	<b>0,00</b>
				<b>CS</b>	<b>0,00</b>	<b>TP</b>	<b>0,00</b>	<b>FPV</b>	<b>0,00</b>		<b>0,00</b>	<b>TR</b>	<b>0,00</b>

**REGIONE MOLISE****Rendiconto del bilancio 2017 - Politica regionale unitaria**

Allegato i) al Rendiconto - Politica regionale unitaria

MISSIONE, PROGRAMMA, TITOLO		DENOMINAZIONE	RESIDUI PASSIVI AL 1/1/2017 (RS)	PAGAMENTI IN C/RESIDUI (PR)	RIACCERTAMENTO RESIDUI (R)		RESIDUI PASSIVI DA ESERCIZI PRECEDENTI (EP=RS-PR+R)
			PREVISIONI DEFINITIVE DI COMPETENZA (CP)	PAGAMENTI IN C/COMPETENZA (PC)	IMPEGNI (I)	ECONOMIE DI COMPETENZA (ECP=CP-I-FPV)	RESIDUI PASSIVI DA ESERCIZIO DI COMPETENZA (EC=I-PC)
			PREVISIONI DEFINITIVE DI CASSA (CS)	TOTALE PAGAMENTI (TP=PR+PC)	FONDO PLURIENNALE VINCOLATO (FPV)		TOTALE RESIDUI PASSIVI DA RIPORTARE (TR=EP+EC)
<b>MISSIONE</b>		<b>20 FONDI ACCANTONAMENTI</b>					
<b>2001</b>	<b>Programma</b>	<b>01 Fondo di riserva</b>					
	<b>Totale Programma</b>	<b>01 Fondo di riserva</b>	RS 0,00	PR 0,00	R 0,00	EP 0,00	0,00
			CP 0,00	PC 0,00	I 0,00	ECP 0,00	EC 0,00
			CS 0,00	TP 0,00	FPV 0,00	TR 0,00	0,00
<b>2002</b>	<b>Programma</b>	<b>02 Fondo crediti di dubbia esigibilità</b>					
	<b>Totale Programma</b>	<b>02 Fondo crediti di dubbia esigibilità</b>	RS 0,00	PR 0,00	R 0,00	EP 0,00	0,00
			CP 0,00	PC 0,00	I 0,00	ECP 0,00	EC 0,00
			CS 0,00	TP 0,00	FPV 0,00	TR 0,00	0,00
<b>2003</b>	<b>Programma</b>	<b>03 Altri Fondi</b>					
	<b>Totale Programma</b>	<b>03 Altri Fondi</b>	RS 0,00	PR 0,00	R 0,00	EP 0,00	0,00
			CP 0,00	PC 0,00	I 0,00	ECP 0,00	EC 0,00
			CS 0,00	TP 0,00	FPV 0,00	TR 0,00	0,00
<b>TOTALE MISSIONE 20</b>		<b>FONDI ACCANTONAMENTI</b>	RS 0,00	PR 0,00	R 0,00	EP 0,00	0,00
			CP 0,00	PC 0,00	I 0,00	ECP 0,00	EC 0,00
			CS 0,00	TP 0,00	FPV 0,00	TR 0,00	0,00

**REGIONE MOLISE****Rendiconto del bilancio 2017 - Politica regionale unitaria**

Allegato i) al Rendiconto - Politica regionale unitaria

MISSIONE, PROGRAMMA, TITOLO		DENOMINAZIONE	RESIDUI PASSIVI AL 1/1/2017 (RS)	PAGAMENTI IN C/RESIDUI (PR)	RIACCERTAMENTO RESIDUI (R)			RESIDUI PASSIVI DA ESERCIZI PRECEDENTI (EP=RS-PR+R)					
			PREVISIONI DEFINITIVE DI COMPETENZA (CP)	PAGAMENTI IN C/COMPETENZA (PC)	IMPEGNI (I)	ECONOMIE DI COMPETENZA (ECP=CP-I-FPV)		RESIDUI PASSIVI DA ESERCIZIO DI COMPETENZA (EC=I-PC)					
			PREVISIONI DEFINITIVE DI CASSA (CS)	TOTALE PAGAMENTI (TP=PR+PC)	FONDO PLURIENNALE VINCOLATO (FPV)			TOTALE RESIDUI PASSIVI DA RIPORTARE (TR=EP+EC)					
<b>MISSIONE</b>	<b>50</b>	<b>DEBITO PUBBLICO</b>											
<b>5001</b>	<b>Programma</b>	<b>01</b>	<b>Quota interessi ammortamento mutui e prestiti obbligazionari</b>										
	<b>Totale Programma</b>	<b>01</b>	<b>Quota interessi ammortamento mutui e prestiti obbligazionari</b>	RS	0,00	PR	0,00	R	0,00		0,00	EP	0,00
				CP	0,00	PC	0,00	I	0,00	ECP	0,00	EC	0,00
				CS	0,00	TP	0,00	FPV	0,00		0,00	TR	0,00
<b>5002</b>	<b>Programma</b>	<b>02</b>	<b>Quota capitale ammortamento mutui e prestiti obbligazionari</b>										
	<b>Totale Programma</b>	<b>02</b>	<b>Quota capitale ammortamento mutui e prestiti obbligazionari</b>	RS	0,00	PR	0,00	R	0,00		0,00	EP	0,00
				CP	0,00	PC	0,00	I	0,00	ECP	0,00	EC	0,00
				CS	0,00	TP	0,00	FPV	0,00		0,00	TR	0,00
<b>TOTALE MISSIONE 50</b>		<b>DEBITO PUBBLICO</b>		RS	0,00	PR	0,00	R	0,00		0,00	EP	0,00
				CP	0,00	PC	0,00	I	0,00	ECP	0,00	EC	0,00
				CS	0,00	TP	0,00	FPV	0,00		0,00	TR	0,00



**REGIONE MOLISE****Rendiconto del bilancio 2017 - Politica regionale unitaria**

Allegato i) al Rendiconto - Politica regionale unitaria

MISSIONE, PROGRAMMA, TITOLO		DENOMINAZIONE	RESIDUI PASSIVI AL 1/1/2017 (RS)	PAGAMENTI IN C/RESIDUI (PR)	RIACCERTAMENTO RESIDUI (R)		RESIDUI PASSIVI DA ESERCIZI PRECEDENTI (EP=RS-PR+R)	
			PREVISIONI DEFINITIVE DI COMPETENZA (CP)	PAGAMENTI IN C/COMPETENZA (PC)	IMPEGNI (I)	ECONOMIE DI COMPETENZA (ECP=CP-I-FPV)	RESIDUI PASSIVI DA ESERCIZIO DI COMPETENZA (EC=I-PC)	
			PREVISIONI DEFINITIVE DI CASSA (CS)	TOTALE PAGAMENTI (TP=PR+PC)	FONDO PLURIENNALE VINCOLATO (FPV)		TOTALE RESIDUI PASSIVI DA RIPORTARE (TR=EP+EC)	
<b>MISSIONE</b>		<b>60</b>	<b>ANTICIPAZIONI FINANZIARIE</b>					
<b>6001</b>	<b>Programma</b>	<b>01</b>	<b>Restituzione anticipazione tesoreria</b>					
	<b>Totale Programma</b>	<b>01</b>	RS	0,00 PR	0,00 R	0,00	0,00 EP	0,00
			CP	0,00 PC	0,00 I	0,00 ECP	0,00 EC	0,00
			CS	0,00 TP	0,00 FPV	0,00	0,00 TR	0,00
<b>TOTALE MISSIONE 60</b>		<b>ANTICIPAZIONI FINANZIARIE</b>	RS	0,00 PR	0,00 R	0,00	0,00 EP	0,00
			CP	0,00 PC	0,00 I	0,00 ECP	0,00 EC	0,00
			CS	0,00 TP	0,00 FPV	0,00	0,00 TR	0,00

**REGIONE MOLISE****Rendiconto del bilancio 2017 - Politica regionale unitaria**

Allegato i) al Rendiconto - Politica regionale unitaria

MISSIONE, PROGRAMMA, TITOLO		DENOMINAZIONE	RESIDUI PASSIVI AL 1/1/2017 (RS)	PAGAMENTI IN C/RESIDUI (PR)	RIACCERTAMENTO RESIDUI (R)			RESIDUI PASSIVI DA ESERCIZI PRECEDENTI (EP=RS-PR+R)				
			PREVISIONI DEFINITIVE DI COMPETENZA (CP)	PAGAMENTI IN C/COMPETENZA (PC)	IMPEGNI (I)	ECONOMIE DI COMPETENZA (ECP=CP-I-FPV)		RESIDUI PASSIVI DA ESERCIZIO DI COMPETENZA (EC=I-PC)				
			PREVISIONI DEFINITIVE DI CASSA (CS)	TOTALE PAGAMENTI (TP=PR+PC)	FONDO PLURIENNALE VINCOLATO (FPV)			TOTALE RESIDUI PASSIVI DA RIPORTARE (TR=EP+EC)				
<b>MISSIONE</b>	<b>99</b>	<b>SERVIZI PER CONTO TERZI</b>										
<b>9901</b>	<b>Programma</b>	<b>01</b>	<b>Servizi per conto terzi e partite di Giro</b>									
	<b>Totale Programma</b>	<b>01</b>	RS	0,00	PR	0,00	R	0,00	EP	0,00		
			CP	0,00	PC	0,00	I	0,00	ECP	0,00		
			CS	0,00	TP	0,00	FPV	0,00	TR	0,00		
<b>9902</b>	<b>Programma</b>	<b>02</b>	<b>Anticipazioni per il finanziamento del sistema sanitario nazionale</b>									
	<b>Totale Programma</b>	<b>02</b>	RS	0,00	PR	0,00	R	0,00	EP	0,00		
			CP	0,00	PC	0,00	I	0,00	ECP	0,00		
			CS	0,00	TP	0,00	FPV	0,00	TR	0,00		
<b>TOTALE MISSIONE 99</b>		<b>SERVIZI PER CONTO TERZI</b>		RS	0,00	PR	0,00	R	0,00	EP	0,00	
			CP	0,00	PC	0,00	I	0,00	ECP	0,00	EC	0,00
			CS	0,00	TP	0,00	FPV	0,00	TR	0,00	0,00	
		<b>TOTALE MISSIONI</b>		RS	6.506.924,71	PR	6.505.796,14	R	-4,53	0,00	EP	1.124,04
			CP	128.576.871,97	PC	31.344.822,91	I	42.865.674,58	ECP	68.455.725,39	EC	11.520.851,67
			CS	140.595.710,30	TP	37.850.619,05	FPV	17.255.472,00		0,00	TR	11.521.975,71
		<b>TOTALE GENERALE DELLE SPESE</b>		RS	6.506.924,71	PR	6.505.796,14	R	-4,53	0,00	EP	1.124,04
			CP	148.008.226,90	PC	31.344.822,91	I	42.865.674,58	ECP	68.455.725,39	EC	11.520.851,67
			CS	140.595.710,30	TP	37.850.619,05	FPV	17.255.472,00		0,00	TR	11.521.975,71

(1) Indicare l'ammontare complessivo derivante dal riaccertamento dei residui (sia l'importo dei debiti definitivamente cancellati dalle scritture, sia, l'importo dei debiti cancellati e reimputati agli esercizi successivi effettuato in occasione del riaccertamento straordinario dei residui). Non riguarda il riaccertamento di impegni di competenza dell'esercizio cui si riferisce il rendiconto. In sede di riaccertamento dei residui non può essere effettuata una rettifica in aumento dei residui passivi se non nei casi espressamente consentiti (Principio contabile applicato della contabilità finanziaria 9.1 di cui all'Allegato n. 2). Le rettifiche in aumento sono indicate con il segno '+', le rettifiche in riduzione sono indicate con il segno '-'.

(2) Indicare gli impegni imputati contabilmente all'esercizio cui il rendiconto si riferisce al netto dei debiti che, in occasione del riaccertamento ordinario dei residui effettuato ai sensi dell'articolo 7, comma 3, del DPCM 28 dicembre 2011, risultassero non esigibili e reimputati agli esercizi in cui le obbligazioni risultano esigibili.

(3) Indicare l'importo corrispondente agli impegni imputati agli esercizi successivi finanziati con il fondo pluriennale vincolato.

**REGIONE MOLISE**

# **RENDICONTO DEL BILANCIO - ESERCIZIO FINANZIARIO 2017**

**Indice**

Rendiconto del bilancio - gestione delle entrate *(All 10 ENTRATE)*

**REGIONE MOLISE****Rendiconto del Bilancio 2017 - gestione delle Entrate**

Allegato n.10 - Rendiconto della gestione

TITOLO TIPOLOGIA	DENOMINAZIONE	RESIDUI ATTIVI AL 1/1/2017 (RS)		RISCOSSIONI IN C/RESIDUI (RR)		RIACCERTAMENTI RESIDUI (R) (3)		MAGGIORI O MINORI ENTRATE DI COMPETENZA =A-CP (5)		RESIDUI ATTIVI DA ESERCIZI PRECEDENTI (EP = RS-RR+R)	
		PREVISIONI DEFINITIVE DI COMPETENZA (CP)		RISCOSSIONI IN C/COMPETENZA (RC)		ACCERTAMENTI (A) (4)				RESIDUI ATTIVI DA ESERCIZIO DI COMPETENZA (EC=A- RC)	
		PREVISIONI DEFINITIVE DI CASSA (CS)		TOTALE RISCOSSIONI (TR=RR+RC)		MAGGIORI O MINORI ENTRATE DI CASSA =TR-CS (5)				TOTALE RESIDUI ATTIVI DA RIPORTARE (TR=EP+EC)	
	Fondo pluriennale vincolato per spese correnti (1)	CP	5.910.850,36								
	Fondo pluriennale vincolato per spese in conto capitale (1)	CP	113.526.396,14								
	Utilizzo avanzo di Amministrazione (2)	CP	358.325.814,89								
	- di cui Utilizzo Fondo anticipazioni di liquidità (DL 35/2013 e successive modifiche e rifinanziamenti)	CP	323.430.525,37								
<b>TITOLO 1</b>	<b>ENTRATE CORRENTI DI NATURA TRIBUTARIA, CONTRIBUTIVA E PEREQUATIVA</b>										
<b>10101</b>	<b>Tipologia 101:</b> Imposte, tasse e proventi assimilati	RS	48.084.304,16	RR	19.886.922,68	R	-13.633.750,56			EP	14.563.630,92
		CP	139.592.050,23	RC	107.015.931,42	A	125.199.395,93	CP	-14.392.654,30	EC	18.183.464,51
		CS	187.676.354,39	TR	126.902.854,10	CS	-60.773.500,29			TR	32.747.095,43
<b>10102</b>	<b>Tipologia 102:</b> Tributi destinati al finanziamento della sanità	RS	200.116.368,33	RR	42.568.045,21	R	-			EP	157.548.323,12
		CP	577.681.399,81	RC	494.471.684,36	A	576.317.074,81	CP	-1.364.325,00	EC	81.845.390,45
		CS	776.596.487,19	TR	537.039.729,57	CS	-239.556.757,62			TR	239.393.713,57
<b>10103</b>	<b>Tipologia 103:</b> Tributi devoluti e regolati alle autonomie speciali	RS	-	RR	-	R	-			EP	-
		CP	-	RC	-	A	-	CP	-	EC	-
		CS	-	TR	-	CS	-			TR	-
<b>10104</b>	<b>Tipologia 104:</b> Compartecipazioni di tributi	RS	1.672.931,01	RR	147.660,79	R	-			EP	1.525.270,22
		CP	1.810.483,00	RC	-	A	-	CP	-1.810.483,00	EC	-
		CS	3.483.414,01	TR	147.660,79	CS	-3.335.753,22			TR	1.525.270,22
<b>10301</b>	<b>Tipologia 301:</b> Fondi perequativi da Amministrazioni Centrali	RS	-	RR	-	R	-			EP	-
		CP	-	RC	-	A	-	CP	-	EC	-
		CS	-	TR	-	CS	-			TR	-
<b>10000 Totale TITOLO 1</b>	<b>ENTRATE CORRENTI DI NATURA TRIBUTARIA, CONTRIBUTIVA E PEREQUATIVA</b>	RS	249.873.603,50	RR	62.602.628,68	R	-13.633.750,56			EP	173.637.224,26
		CP	719.083.933,04	RC	601.487.615,78	A	701.516.470,74	CP	-17.567.462,30	EC	100.028.854,96
		CS	967.756.255,59	TR	664.090.244,46	CS	-303.666.011,13			TR	273.666.079,22

**REGIONE MOLISE****Rendiconto del Bilancio 2017 - gestione delle Entrate**

Allegato n.10 - Rendiconto della gestione

TIPOLOGIA	DENOMINAZIONE	RESIDUI ATTIVI AL 1/1/2017 (RS)		RISCOSSIONI IN C/RESIDUI (RR)		RIACCERTAMENTI RESIDUI (R) (3)		MAGGIORI O MINORI ENTRATE DI COMPETENZA =A-CP (5)		RESIDUI ATTIVI DA ESERCIZI PRECEDENTI (EP = RS-RR+R)	
		PREVISIONI DEFINITIVE DI COMPETENZA (CP)		RISCOSSIONI IN C/COMPETENZA (RC)		ACCERTAMENTI (A) (4)				RESIDUI ATTIVI DA ESERCIZIO DI COMPETENZA (EC=A-RC)	
		PREVISIONI DEFINITIVE DI CASSA (CS)		TOTALE RISCOSSIONI (TR=RR+RC)		MAGGIORI O MINORI ENTRATE DI CASSA =TR-CS (5)				TOTALE RESIDUI ATTIVI DA RIPORTARE (TR=EP+EC)	
<b>TITOLO 2</b>	<b>TRASFERIMENTI CORRENTI</b>										
<b>20101</b>	<b>Tipologia 101:</b> Trasferimenti correnti da Amministrazioni pubbliche	RS	133.190.131,28	RR	78.893.030,59	R	-3.947.468,42			EP	50.349.632,27
		CP	201.153.879,97	RC	154.383.879,23	A	198.038.355,98	CP	-3.115.523,99	EC	43.654.476,75
		CS	334.344.011,25	TR	233.276.909,82	CS	-101.067.101,43			TR	94.004.109,02
<b>20102</b>	<b>Tipologia 102:</b> Trasferimenti correnti da Famiglie	RS	-	RR	-	R	-			EP	-
		CP	-	RC	-	A	-	CP	-	EC	-
		CS	-	TR	-	CS	-			TR	-
<b>20103</b>	<b>Tipologia 103:</b> Trasferimenti correnti da Imprese	RS	2.943.584,00	RR	-	R	-			EP	2.943.584,00
		CP	5.156.000,00	RC	3.674.839,02	A	5.156.000,00	CP	-	EC	1.481.160,98
		CS	8.099.584,00	TR	3.674.839,02	CS	-4.424.744,98			TR	4.424.744,98
<b>20104</b>	<b>Tipologia 104:</b> Trasferimenti correnti da Istituzioni Sociali Private	RS	-	RR	-	R	-			EP	-
		CP	-	RC	-	A	-	CP	-	EC	-
		CS	-	TR	-	CS	-			TR	-
<b>20105</b>	<b>Tipologia 105:</b> Trasferimenti correnti dall'Unione Europea e dal Resto del Mondo	RS	2.416.646,45	RR	320.386,83	R	-140.875,50			EP	1.955.384,12
		CP	2.337.927,19	RC	96.264,98	A	1.693.442,54	CP	-644.484,65	EC	1.597.177,56
		CS	4.754.573,64	TR	416.651,81	CS	-4.337.921,83			TR	3.552.561,68
<b>20000 Totale TITOLO 2</b>	<b>TRASFERIMENTI CORRENTI</b>	RS	138.550.361,73	RR	79.213.417,42	R	-4.088.343,92			EP	55.248.600,39
		CP	208.647.807,16	RC	158.154.983,23	A	204.887.798,52	CP	-3.760.008,64	EC	46.732.815,29
		CS	347.198.168,89	TR	237.368.400,65	CS	-109.829.768,24			TR	101.981.415,68

**REGIONE MOLISE****Rendiconto del Bilancio 2017 - gestione delle Entrate**

Allegato n.10 - Rendiconto della gestione

TITOLO TIPOLOGIA	DENOMINAZIONE	RESIDUI ATTIVI AL 1/1/2017 (RS)		RISCOSSIONI IN C/RESIDUI (RR)		RIACCERTAMENTI RESIDUI (R) (3)		MAGGIORI O MINORI ENTRATE DI COMPETENZA =A-CP (5)		RESIDUI ATTIVI DA ESERCIZI PRECEDENTI (EP = RS-RR+R)	
		PREVISIONI DEFINITIVE DI COMPETENZA (CP)		RISCOSSIONI IN C/COMPETENZA (RC)		ACCERTAMENTI (A) (4)				RESIDUI ATTIVI DA ESERCIZIO DI COMPETENZA (EC=A- RC)	
		PREVISIONI DEFINITIVE DI CASSA (CS)		TOTALE RISCOSSIONI (TR=RR+RC)		MAGGIORI O MINORI ENTRATE DI CASSA =TR-CS (5)				TOTALE RESIDUI ATTIVI DA RIPORTARE (TR=EP+EC)	
<b>TITOLO 3</b>	<b>ENTRATE EXTRATRIBUTARIE</b>										
<b>30100</b>	<b>Tipologia 100:</b> Vendita di beni e servizi e proventi derivanti dalla gestione dei beni	RS	10.040.464,94	RR	178.966,18	R	-2.038.324,20			EP	7.823.174,56
		CP	7.271.374,69	RC	1.282.912,71	A	1.905.436,65	CP	-5.365.938,04	EC	622.523,94
		CS	17.311.839,63	TR	1.461.878,89	CS	-15.849.960,74			TR	8.445.698,50
<b>30200</b>	<b>Tipologia 200:</b> Proventi derivanti dall'attività di controllo e repressione delle irregolarità e degli illeciti	RS	4.940.815,01	RR	1.674.561,32	R	-46.441,28			EP	3.219.812,41
		CP	8.476.500,00	RC	1.286.309,92	A	1.286.309,92	CP	-7.190.190,08	EC	-
		CS	13.417.315,01	TR	2.960.871,24	CS	-10.456.443,77			TR	3.219.812,41
<b>30300</b>	<b>Tipologia 300:</b> Interessi attivi	RS	-	RR	-	R	-			EP	-
		CP	277.528,85	RC	260.010,55	A	262.060,65	CP	-15.468,20	EC	2.050,10
		CS	277.528,85	TR	260.010,55	CS	-17.518,30			TR	2.050,10
<b>30400</b>	<b>Tipologia 400:</b> Altre entrate da redditi da capitale	RS	-	RR	-	R	-			EP	-
		CP	-	RC	-	A	-	CP	-	EC	-
		CS	-	TR	-	CS	-			TR	-
<b>30500</b>	<b>Tipologia 500:</b> Rimborsi e altre entrate correnti	RS	52.803.717,81	RR	552.065,35	R	-9.094.553,24			EP	43.157.099,22
		CP	3.046.541,05	RC	2.636.304,54	A	2.637.002,83	CP	-409.538,22	EC	698,29
		CS	55.850.258,86	TR	3.188.369,89	CS	-52.661.888,97			TR	43.157.797,51
<b>30000 Totale TITOLO 3</b>	<b>ENTRATE EXTRATRIBUTARIE</b>	<b>RS</b>	<b>67.784.997,76</b>	<b>RR</b>	<b>2.405.592,85</b>	<b>R</b>	<b>-11.179.318,72</b>			<b>EP</b>	<b>54.200.086,19</b>
		<b>CP</b>	<b>19.071.944,59</b>	<b>RC</b>	<b>5.465.537,72</b>	<b>A</b>	<b>6.090.810,05</b>	<b>CP</b>	<b>-12.981.134,54</b>	<b>EC</b>	<b>625.272,33</b>
		<b>CS</b>	<b>86.856.942,35</b>	<b>TR</b>	<b>7.871.130,57</b>	<b>CS</b>	<b>-78.985.811,78</b>			<b>TR</b>	<b>54.825.358,52</b>

**REGIONE MOLISE****Rendiconto del Bilancio 2017 - gestione delle Entrate**

Allegato n.10 - Rendiconto della gestione

TITOLO TIPOLOGIA	DENOMINAZIONE	RESIDUI ATTIVI AL 1/1/2017 (RS)		RISCOSSIONI IN C/RESIDUI (RR)		RIACCERTAMENTI RESIDUI (R) (3)		MAGGIORI O MINORI ENTRATE DI COMPETENZA =A-CP (5)		RESIDUI ATTIVI DA ESERCIZI PRECEDENTI (EP = RS-RR+R)	
		PREVISIONI DEFINITIVE DI COMPETENZA (CP)		RISCOSSIONI IN C/COMPETENZA (RC)		ACCERTAMENTI (A) (4)				RESIDUI ATTIVI DA ESERCIZIO DI COMPETENZA (EC=A- RC)	
		PREVISIONI DEFINITIVE DI CASSA (CS)		TOTALE RISCOSSIONI (TR=RR+RC)		MAGGIORI O MINORI ENTRATE DI CASSA =TR-CS (5)				TOTALE RESIDUI ATTIVI DA RIPORTARE (TR=EP+EC)	
<b>TITOLO 4</b>	<b>ENTRATE IN CONTO CAPITALE</b>										
<b>40100</b>	<b>Tipologia 100:</b> Tributi in conto capitale	RS	-	RR	-	R	-			EP	-
		CP	102.700,33	RC	102.700,33	A	102.700,33	CP	-	EC	-
		CS	102.700,33	TR	102.700,33	CS	-			TR	-
<b>40200</b>	<b>Tipologia 200:</b> Contributi agli investimenti	RS	185.997.183,85	RR	46.403.795,40	R	-57.461.516,56			EP	82.131.871,89
		CP	218.040.327,39	RC	80.023.013,69	A	135.244.335,32	CP	-82.795.992,07	EC	55.221.321,63
		CS	404.037.511,24	TR	126.426.809,09	CS	-277.610.702,15			TR	137.353.193,52
<b>40300</b>	<b>Tipologia 300:</b> Altri trasferimenti in conto capitale	RS	4.096.599,28	RR	1.773.005,79	R	-			EP	2.323.593,49
		CP	313.400,00	RC	303.400,00	A	303.400,00	CP	-10.000,00	EC	-
		CS	4.409.999,28	TR	2.076.405,79	CS	-2.333.593,49			TR	2.323.593,49
<b>40400</b>	<b>Tipologia 400:</b> Entrate da alienazione di beni materiali e immateriali	RS	-	RR	-	R	-			EP	-
		CP	1.043.000,00	RC	20.360,40	A	20.360,40	CP	-1.022.639,60	EC	-
		CS	1.043.000,00	TR	20.360,40	CS	-1.022.639,60			TR	-
<b>40500</b>	<b>Tipologia 500:</b> ALTRE ENTRATE IN CONTO CAPITALE	RS	1.805.550,00	RR	-	R	-734.866,70			EP	1.070.683,30
		CP	650.678,32	RC	260.195,92	A	260.195,92	CP	-390.482,40	EC	-
		CS	2.456.228,32	TR	260.195,92	CS	-2.196.032,40			TR	1.070.683,30
<b>40000 Totale TITOLO 4</b>	<b>ENTRATE IN CONTO CAPITALE</b>	<b>RS</b>	<b>191.899.333,13</b>	<b>RR</b>	<b>48.176.801,19</b>	<b>R</b>	<b>-58.196.383,26</b>			<b>EP</b>	<b>85.526.148,68</b>
		<b>CP</b>	<b>220.150.106,04</b>	<b>RC</b>	<b>80.709.670,34</b>	<b>A</b>	<b>135.930.991,97</b>	<b>CP</b>	<b>-84.219.114,07</b>	<b>EC</b>	<b>55.221.321,63</b>
		<b>CS</b>	<b>412.049.439,17</b>	<b>TR</b>	<b>128.886.471,53</b>	<b>CS</b>	<b>-283.162.967,64</b>			<b>TR</b>	<b>140.747.470,31</b>

**REGIONE MOLISE****Rendiconto del Bilancio 2017 - gestione delle Entrate**

Allegato n.10 - Rendiconto della gestione

TITOLO TIPOLOGIA	DENOMINAZIONE	RESIDUI ATTIVI AL 1/1/2017 (RS)		RISCOSSIONI IN C/RESIDUI (RR)		RIACCERTAMENTI RESIDUI (R) (3)		MAGGIORI O MINORI ENTRATE DI COMPETENZA =A-CP (5)		RESIDUI ATTIVI DA ESERCIZI PRECEDENTI (EP = RS-RR+R)	
		PREVISIONI DEFINITIVE DI COMPETENZA (CP)		RISCOSSIONI IN C/COMPETENZA (RC)		ACCERTAMENTI (A) (4)				RESIDUI ATTIVI DA ESERCIZIO DI COMPETENZA (EC=A- RC)	
		PREVISIONI DEFINITIVE DI CASSA (CS)		TOTALE RISCOSSIONI (TR=RR+RC)		MAGGIORI O MINORI ENTRATE DI CASSA =TR-CS (5)				TOTALE RESIDUI ATTIVI DA RIPORTARE (TR=EP+EC)	
<b>TITOLO 5</b>	<i>Entrate da riduzione di attività finanziarie</i>										
<b>50100</b>	<b>Tipologia 100:</b> Alienazione di attività finanziarie	RS	-	RR	-	R	-			EP	-
		CP	-	RC	-	A	-	CP	-	EC	-
		CS	-	TR	-	CS	-			TR	-
<b>50200</b>	<b>Tipologia 200:</b> Riscossione crediti di breve termine	RS	-	RR	-	R	-			EP	-
		CP	-	RC	-	A	-	CP	-	EC	-
		CS	-	TR	-	CS	-			TR	-
<b>50300</b>	<b>Tipologia 300:</b> Riscossione crediti di medio-lungo termine	RS	-	RR	-	R	-			EP	-
		CP	1.190.000,00	RC	-	A	-	CP	-1.190.000,00	EC	-
		CS	1.190.000,00	TR	-	CS	-1.190.000,00			TR	-
<b>50400</b>	<b>Tipologia 400:</b> Altre entrate per riduzione di attività finanziarie	RS	-	RR	-	R	-			EP	-
		CP	20.000.000,00	RC	2.098.389,88	A	2.217.140,96	CP	-17.782.859,04	EC	118.751,08
		CS	20.000.000,00	TR	2.098.389,88	CS	-17.901.610,12			TR	118.751,08
<b>50000 Totale TITOLO 5</b>	<b>Entrate da riduzione di attività finanziarie</b>	<b>RS</b>	<b>-</b>	<b>RR</b>	<b>-</b>	<b>R</b>	<b>-</b>			<b>EP</b>	<b>-</b>
		<b>CP</b>	<b>21.190.000,00</b>	<b>RC</b>	<b>2.098.389,88</b>	<b>A</b>	<b>2.217.140,96</b>	<b>CP</b>	<b>-18.972.859,04</b>	<b>EC</b>	<b>118.751,08</b>
		<b>CS</b>	<b>21.190.000,00</b>	<b>TR</b>	<b>2.098.389,88</b>	<b>CS</b>	<b>-19.091.610,12</b>			<b>TR</b>	<b>118.751,08</b>



**REGIONE MOLISE****Rendiconto del Bilancio 2017 - gestione delle Entrate**

Allegato n.10 - Rendiconto della gestione

TITOLO TIPOLOGIA	DENOMINAZIONE	RESIDUI ATTIVI AL 1/1/2017 (RS)		RISCOSSIONI IN C/RESIDUI (RR)		RIACCERTAMENTI RESIDUI (R) (3)		MAGGIORI O MINORI ENTRATE DI COMPETENZA =A-CP (5)		RESIDUI ATTIVI DA ESERCIZI PRECEDENTI (EP = RS-RR+R)	
		PREVISIONI DEFINITIVE DI COMPETENZA (CP)		RISCOSSIONI IN C/COMPETENZA (RC)		ACCERTAMENTI (A) (4)				RESIDUI ATTIVI DA ESERCIZIO DI COMPETENZA (EC=A- RC)	
		PREVISIONI DEFINITIVE DI CASSA (CS)		TOTALE RISCOSSIONI (TR=RR+RC)		MAGGIORI O MINORI ENTRATE DI CASSA =TR-CS (5)				TOTALE RESIDUI ATTIVI DA RIPORTARE (TR=EP+EC)	
<b>TITOLO 6</b>	<b>ACCENSIONE DI PRESTITI</b>										
<b>60100</b>	<b>Tipologia 100:</b> Emissione di titoli obbligazionari	RS	-	RR	-	R	-			EP	-
		CP	-	RC	-	A	-	CP	-	EC	-
		CS	-	TR	-	CS	-			TR	-
<b>60200</b>	<b>Tipologia 200:</b> Accensione prestiti a breve termine	RS	-	RR	-	R	-			EP	-
		CP	-	RC	-	A	-	CP	-	EC	-
		CS	-	TR	-	CS	-			TR	-
<b>60300</b>	<b>Tipologia 300:</b> Accensione mutui e altri finanziamenti a medio lungo termine	RS	-	RR	-	R	-			EP	-
		CP	-	RC	-	A	-	CP	-	EC	-
		CS	-	TR	-	CS	-			TR	-
<b>60400</b>	<b>Tipologia 400:</b> Altre forme di indebitamento	RS	-	RR	-	R	-			EP	-
		CP	-	RC	-	A	-	CP	-	EC	-
		CS	-	TR	-	CS	-			TR	-
<b>60000 Totale TITOLO 6</b>	<b>ACCENSIONE DI PRESTITI</b>	<b>RS</b>	-	<b>RR</b>	-	<b>R</b>	-			<b>EP</b>	-
		<b>CP</b>	-	<b>RC</b>	-	<b>A</b>	-	<b>CP</b>	-	<b>EC</b>	-
		<b>CS</b>	-	<b>TR</b>	-	<b>CS</b>	-			<b>TR</b>	-

**REGIONE MOLISE****Rendiconto del Bilancio 2017 - gestione delle Entrate**

Allegato n.10 - Rendiconto della gestione

TITOLO TIPOLOGIA	DENOMINAZIONE	RESIDUI ATTIVI AL 1/1/2017 (RS)		RISCOSSIONI IN C/RESIDUI (RR)		RIACCERTAMENTI RESIDUI (R) (3)		MAGGIORI O MINORI ENTRATE DI COMPETENZA =A-CP (5)		RESIDUI ATTIVI DA ESERCIZI PRECEDENTI (EP = RS-RR+R)	
		PREVISIONI DEFINITIVE DI COMPETENZA (CP)		RISCOSSIONI IN C/COMPETENZA (RC)		ACCERTAMENTI (A) (4)				RESIDUI ATTIVI DA ESERCIZIO DI COMPETENZA (EC=A- RC)	
		PREVISIONI DEFINITIVE DI CASSA (CS)		TOTALE RISCOSSIONI (TR=RR+RC)		MAGGIORI O MINORI ENTRATE DI CASSA =TR-CS (5)				TOTALE RESIDUI ATTIVI DA RIPORTARE (TR=EP+EC)	
<b>TITOLO 7</b>	<b>ANTICIPAZIONI DA ISTITUTO TESORIERE / CASSIERE</b>										
<b>70100</b>	<b>Tipologia 100:</b> Anticipazioni da istituto tesoriere/cassiere	RS	-	RR	-	R	-			EP	-
		CP	53.753.420,00	RC	-	A	-	CP	-53.753.420,00	EC	-
		CS	53.753.420,00	TR	-	CS	-53.753.420,00			TR	-
<b>70000 Totale TITOLO 7</b>	<b>ANTICIPAZIONI DA ISTITUTO TESORIERE / CASSIERE</b>	<b>RS</b>	<b>-</b>	<b>RR</b>	<b>-</b>	<b>R</b>	<b>-</b>			<b>EP</b>	<b>-</b>
		<b>CP</b>	<b>53.753.420,00</b>	<b>RC</b>	<b>-</b>	<b>A</b>	<b>-</b>	<b>CP</b>	<b>-53.753.420,00</b>	<b>EC</b>	<b>-</b>
		<b>CS</b>	<b>53.753.420,00</b>	<b>TR</b>	<b>-</b>	<b>CS</b>	<b>-53.753.420,00</b>			<b>TR</b>	<b>-</b>

**REGIONE MOLISE****Rendiconto del Bilancio 2017 - gestione delle Entrate**

Allegato n.10 - Rendiconto della gestione

TITOLO TIPOLOGIA	DENOMINAZIONE	RESIDUI ATTIVI AL 1/1/2017 (RS)		RISCOSSIONI IN C/RESIDUI (RR)		RIACCERTAMENTI RESIDUI (R) (3)		MAGGIORI O MINORI ENTRATE DI COMPETENZA =A-CP (5)		RESIDUI ATTIVI DA ESERCIZI PRECEDENTI (EP = RS-RR+R)	
		PREVISIONI DEFINITIVE DI COMPETENZA (CP)		RISCOSSIONI IN C/COMPETENZA (RC)		ACCERTAMENTI (A) (4)				RESIDUI ATTIVI DA ESERCIZIO DI COMPETENZA (EC=A- RC)	
		PREVISIONI DEFINITIVE DI CASSA (CS)		TOTALE RISCOSSIONI (TR=RR+RC)		MAGGIORI O MINORI ENTRATE DI CASSA =TR-CS (5)				TOTALE RESIDUI ATTIVI DA RIPORTARE (TR=EP+EC)	
<b>TITOLO 9</b>	<b>ENTRATE PER CONTO TERZI E PARTITE DI GIRO</b>										
<b>90100</b>	<b>Tipologia 100: Entrate per partite di giro</b>	RS	6.321.617,44	RR	983.010,38	R	-47,29			EP	5.338.559,77
		CP	633.300.000,00	RC	102.682.235,33	A	112.218.850,37	CP	-521.081.149,63	EC	9.536.615,04
		CS	639.621.617,44	TR	103.665.245,71	CS	-535.956.371,73			TR	14.875.174,81
<b>90200</b>	<b>Tipologia 200: Entrate per conto terzi</b>	RS	9.891.617,39	RR	120.225,13	R	-			EP	9.771.392,26
		CP	29.930.000,00	RC	7.189.163,62	A	7.625.926,35	CP	-22.304.073,65	EC	436.762,73
		CS	39.821.617,39	TR	7.309.388,75	CS	-32.512.228,64			TR	10.208.154,99
<b>90000 Totale TITOLO 9</b>	<b>ENTRATE PER CONTO TERZI E PARTITE DI GIRO</b>	RS	16.213.234,83	RR	1.103.235,51	R	-47,29			EP	15.109.952,03
		CP	663.230.000,00	RC	109.871.398,95	A	119.844.776,72	CP	-543.385.223,28	EC	9.973.377,77
		CS	679.443.234,83	TR	110.974.634,46	CS	-568.468.600,37			TR	25.083.329,80
<b>TOTALE TITOLI</b>		RS	664.321.530,95	RR	193.501.675,65	R	-87.097.843,75			EP	383.722.011,55
		CP	1.905.127.210,83	RC	957.787.595,90	A	1.170.487.988,96	CP	-734.639.221,87	EC	212.700.393,06
		CS	2.568.247.460,83	TR	1.151.289.271,55	CS	1.416.958.189,28			TR	596.422.404,61
<b>TOTALE GENERALE DELLE ENTRATE</b>		RS	664.321.530,95	RR	193.501.675,65	R	-87.097.843,75			EP	383.722.011,55
		CP	2.382.890.272,22	RC	957.787.595,90	A	1.170.487.988,96	CP	-734.639.221,87	EC	212.700.393,06
		CS	2.568.247.460,83	TR	1.151.289.271,55	CS	1.416.958.189,28			TR	596.422.404,61

(1) Indicare l'importo del fondo pluriennale vincolato risultante dal conto del bilancio dell'anno precedente (spesa).

(2) Indicare l'importo definitivo dell'utilizzo del risultato di amministrazione

(3) Indicare l'ammontare complessivo derivante dal riaccertamento dei residui (comprende l'importo dei crediti definitivamente cancellati in quanto assolutamente inesigibili, l'importo dei crediti di dubbia e difficile esazione cancellati secondo le modalità previste dal principio applicato della contabilità finanziaria 9.2). La voce comprende inoltre le rettifiche in aumento dei residui attivi effettuate a seguito della riscossione di residui attivi cancellati dalle scritture (ad es. In anni precedenti è stato cancellato un residuo attivo in quanto considerato assolutamente inesigibile. In caso di riscossione di tale credito nel corso dell'esercizio cui si riferisce il rendiconto si effettua un riaccertamento dei residui attivi in aumento). Le rettifiche in aumento sono indicate con il segno '+', le rettifiche in riduzione sono indicate con il segno '-'.  
(4) Indicare gli accertamenti imputati contabilmente all'esercizio cui il rendiconto si riferisce al netto dei crediti che, in occasione del riaccertamento ordinario dei residui effettuato ai sensi dell'articolo 7, comma 3, del DPCM 28 dicembre 2011, risultassero non esigibili e reimputati agli esercizi in cui le obbligazioni risultano esigibili.

(5) Le maggiori entrate sono indicate con il segno '+', le minori entrate sono indicate con il segno '-'.

**REGIONE MOLISE**

# **RENDICONTO DEL BILANCIO - ESERCIZIO FINANZIARIO 2017**

**Indice**

Rendiconto del bilancio - gestione delle spese *(All 10 SPESE)*

Atto: GIUNTA 2018/371 del 31-07-2018  
Servizio proponente: DP.A2.02.2A.01  
Copia Del Documento Firmato Digitalmente

**REGIONE MOLISE****Rendiconto del bilancio 2017 - gestione delle Spese**

Allegato n.10 - Rendiconto della gestione

MISSIONE, PROGRAMMA, TITOLO		DENOMINAZIONE		RESIDUI PASSIVI AL 1/1/2017 (RS)	PAGAMENTI IN C/RESIDUI (PR)	RIACCERTAMENTO RESIDUI (R) (1)		RESIDUI PASSIVI DA ESERCIZI PRECEDENTI (EP=RS-PR+R)					
				PREVISIONI DEFINITIVE DI COMPETENZA (CP)	PAGAMENTI IN C/COMPETENZA (PC)	IMPEGNI (I) (2)	ECONOMIE DI COMPETENZA (ECP=CP-I-FPV)	RESIDUI PASSIVI DA ESERCIZIO DI COMPETENZA (EC=I-PC)					
				PREVISIONI DEFINITIVE DI CASSA (CS)	TOTALE PAGAMENTI (TP=PR+PC)	FONDO PLURIENNALE VINCOLATO (FPV) (3)		TOTALE RESIDUI PASSIVI DA RIPORTARE (TR=EP+EC)					
		DISAVANZO DI AMMINISTRAZIONE		CP	19.431.354,93								
<b>MISSIONE</b>	<b>01</b>	<b>SERVIZI ISTITUZIONALI E GENERALI , DI GESTIONE</b>											
<b>0101</b>	<b>Programma</b>	<b>01</b>	<b>Organi istituzionali</b>										
	Titolo 1		Spese correnti	RS	88.527,51	PR	84.896,86	R	-0,65		-	EP	3.630,00
				CP	11.679.486,81	PC	10.327.285,01	I	10.776.789,16	ECP	891.274,31	EC	449.504,15
				CS	11.768.014,32	TP	10.412.181,87	FPV	11.423,34		-	TR	453.134,15
	Titolo 2		Spese in conto capitale	RS	35.077,08	PR	35.077,08	R	-		-	EP	-
				CP	51.535,87	PC	37.416,26	I	50.000,00	ECP	1.535,87	EC	12.583,74
				CS	86.612,95	TP	72.493,34	FPV	-		-	TR	12.583,74
	Titolo 3		Spese per incremento attività finanziarie	RS	-	PR	-	R	-		-	EP	-
				CP	20.000.000,00	PC	2.217.140,96	I	2.217.140,96	ECP	17.782.859,04	EC	-
				CS	20.000.000,00	TP	2.217.140,96	FPV	-		-	TR	-
	<b>Totale Programma</b>	<b>01</b>	<b>Organi istituzionali</b>	<b>RS</b>	<b>123.604,59</b>	<b>PR</b>	<b>119.973,94</b>	<b>R</b>	<b>-0,65</b>		<b>-</b>	<b>EP</b>	<b>3.630,00</b>
				<b>CP</b>	<b>31.731.022,68</b>	<b>PC</b>	<b>12.581.842,23</b>	<b>I</b>	<b>13.043.930,12</b>	<b>ECP</b>	<b>18.675.669,22</b>	<b>EC</b>	<b>462.087,89</b>
				<b>CS</b>	<b>31.854.627,27</b>	<b>TP</b>	<b>12.701.816,17</b>	<b>FPV</b>	<b>11.423,34</b>		<b>-</b>	<b>TR</b>	<b>465.717,89</b>
<b>0102</b>	<b>Programma</b>	<b>02</b>	<b>Segreteria generale</b>										
	Titolo 1		Spese correnti	RS	12.155,82	PR	12.155,82	R	-		-	EP	-
				CP	146.393,00	PC	-	I	108.254,15	ECP	38.138,85	EC	108.254,15
				CS	158.548,82	TP	12.155,82	FPV	-		-	TR	108.254,15

**REGIONE MOLISE****Rendiconto del bilancio 2017 - gestione delle Spese**

Allegato n.10 - Rendiconto della gestione

MISSIONE, PROGRAMMA, TITOLO	DENOMINAZIONE	RESIDUI PASSIVI AL 1/1/2017 (RS)	PAGAMENTI IN C/RESIDUI (PR)	RIACCERTAMENTO RESIDUI (R) (1)		RESIDUI PASSIVI DA ESERCIZI PRECEDENTI (EP=RS-PR+R)						
		PREVISIONI DEFINITIVE DI COMPETENZA (CP)	PAGAMENTI IN C/COMPETENZA (PC)	IMPEGNI (I) (2)	ECONOMIE DI COMPETENZA (ECP=CP-I-FPV)	RESIDUI PASSIVI DA ESERCIZIO DI COMPETENZA (EC=I-PC)						
		PREVISIONI DEFINITIVE DI CASSA (CS)	TOTALE PAGAMENTI (TP=PR+PC)	FONDO PLURIENNALE VINCOLATO (FPV) (3)		TOTALE RESIDUI PASSIVI DA RIPORTARE (TR=EP+EC)						
<b>MISSIONE</b>	<b>01</b>	<b>SERVIZI ISTITUZIONALI E GENERALI , DI GESTIONE</b>										
<b>0102</b>	<b>Programma</b>	<b>02</b>	<b>Segreteria generale</b>									
<b>Totale Programma</b>	<b>02</b>	<b>Segreteria generale</b>	<b>RS</b>	<b>12.155,82</b>	<b>PR</b>	<b>12.155,82</b>	<b>R</b>	<b>-</b>	<b>EP</b>	<b>-</b>		
			<b>CP</b>	<b>146.393,00</b>	<b>PC</b>	<b>-</b>	<b>I</b>	<b>108.254,15</b>	<b>ECP</b>	<b>38.138,85</b>	<b>EC</b>	<b>108.254,15</b>
			<b>CS</b>	<b>158.548,82</b>	<b>TP</b>	<b>12.155,82</b>	<b>FPV</b>	<b>-</b>		<b>-</b>	<b>TR</b>	<b>108.254,15</b>
<b>0103</b>	<b>Programma</b>	<b>03</b>	<b>Gestione economica , finanziaria, programmazione , provveditorato</b>									
Titolo 1		Spese correnti	<b>RS</b>	<b>2.893.604,05</b>	<b>PR</b>	<b>1.786.968,69</b>	<b>R</b>	<b>-192,79</b>	<b>EP</b>	<b>1.106.442,57</b>		
			<b>CP</b>	<b>6.991.971,00</b>	<b>PC</b>	<b>4.351.785,13</b>	<b>I</b>	<b>5.395.108,49</b>	<b>ECP</b>	<b>1.584.044,36</b>	<b>EC</b>	<b>1.043.323,36</b>
			<b>CS</b>	<b>9.885.575,05</b>	<b>TP</b>	<b>6.138.753,82</b>	<b>FPV</b>	<b>12.818,15</b>		<b>-</b>	<b>TR</b>	<b>2.149.765,93</b>
Titolo 2		Spese in conto capitale	<b>RS</b>	<b>-</b>	<b>PR</b>	<b>-</b>	<b>R</b>	<b>-</b>	<b>EP</b>	<b>-</b>		
			<b>CP</b>	<b>270.000,00</b>	<b>PC</b>	<b>220.000,00</b>	<b>I</b>	<b>220.000,00</b>	<b>ECP</b>	<b>50.000,00</b>	<b>EC</b>	<b>-</b>
			<b>CS</b>	<b>270.000,00</b>	<b>TP</b>	<b>220.000,00</b>	<b>FPV</b>	<b>-</b>		<b>-</b>	<b>TR</b>	<b>-</b>
Titolo 3		Spese per incremento attività finanziarie	<b>RS</b>	<b>-</b>	<b>PR</b>	<b>-</b>	<b>R</b>	<b>-</b>	<b>EP</b>	<b>-</b>		
			<b>CP</b>	<b>-</b>	<b>PC</b>	<b>-</b>	<b>I</b>	<b>-</b>	<b>ECP</b>	<b>-</b>	<b>EC</b>	<b>-</b>
			<b>CS</b>	<b>-</b>	<b>TP</b>	<b>-</b>	<b>FPV</b>	<b>-</b>		<b>-</b>	<b>TR</b>	<b>-</b>
<b>Totale Programma</b>	<b>03</b>	<b>Gestione economica , finanziaria, programmazione , provveditorato</b>	<b>RS</b>	<b>2.893.604,05</b>	<b>PR</b>	<b>1.786.968,69</b>	<b>R</b>	<b>-192,79</b>	<b>EP</b>	<b>1.106.442,57</b>		
			<b>CP</b>	<b>7.261.971,00</b>	<b>PC</b>	<b>4.571.785,13</b>	<b>I</b>	<b>5.615.108,49</b>	<b>ECP</b>	<b>1.634.044,36</b>	<b>EC</b>	<b>1.043.323,36</b>
			<b>CS</b>	<b>10.155.575,05</b>	<b>TP</b>	<b>6.358.753,82</b>	<b>FPV</b>	<b>12.818,15</b>		<b>-</b>	<b>TR</b>	<b>2.149.765,93</b>
<b>0104</b>	<b>Programma</b>	<b>04</b>	<b>Gestione delle Entrate tributarie e servizi fiscali</b>									

**REGIONE MOLISE****Rendiconto del bilancio 2017 - gestione delle Spese**

Allegato n.10 - Rendiconto della gestione

MISSIONE, PROGRAMMA, TITOLO		DENOMINAZIONE	RESIDUI PASSIVI AL 1/1/2017 (RS)		PAGAMENTI IN C/RESIDUI (PR)		RIACCERTAMENTO RESIDUI (R) (1)		RESIDUI PASSIVI DA ESERCIZI PRECEDENTI (EP=RS-PR+R)				
			PREVISIONI DEFINITIVE DI COMPETENZA (CP)		PAGAMENTI IN C/COMPETENZA (PC)		IMPEGNI (I) (2)		ECONOMIE DI COMPETENZA (ECP=CP-I-FPV)		RESIDUI PASSIVI DA ESERCIZIO DI COMPETENZA (EC=I-PC)		
			PREVISIONI DEFINITIVE DI CASSA (CS)		TOTALE PAGAMENTI (TP=PR+PC)		FONDO PLURIENNALE VINCOLATO (FPV) (3)				TOTALE RESIDUI PASSIVI DA RIPORTARE (TR=EP+EC)		
<b>MISSIONE</b>		<b>01 SERVIZI ISTITUZIONALI E GENERALI , DI GESTIONE</b>											
<b>0104</b>	<b>Programma</b>	<b>04</b>	<b>Gestione delle Entrate tributarie e servizi fiscali</b>										
	Titolo 1	Spese correnti	RS	886.181,97	PR	886.181,97	R	-	-	EP	-		
			CP	441.500,00	PC	154.588,76	I	369.375,51	ECP	72.124,49	EC	214.786,75	
			CS	1.327.681,97	TP	1.040.770,73	FPV	-	-	TR	214.786,75		
	<b>Totale Programma</b>	<b>04</b>	<b>Gestione delle Entrate tributarie e servizi fiscali</b>	<b>RS</b>	<b>886.181,97</b>	<b>PR</b>	<b>886.181,97</b>	<b>R</b>	<b>-</b>	<b>-</b>	<b>EP</b>	<b>-</b>	
				<b>CP</b>	<b>441.500,00</b>	<b>PC</b>	<b>154.588,76</b>	<b>I</b>	<b>369.375,51</b>	<b>ECP</b>	<b>72.124,49</b>	<b>EC</b>	<b>214.786,75</b>
				<b>CS</b>	<b>1.327.681,97</b>	<b>TP</b>	<b>1.040.770,73</b>	<b>FPV</b>	<b>-</b>	<b>-</b>	<b>TR</b>	<b>214.786,75</b>	
<b>0105</b>	<b>Programma</b>	<b>05</b>	<b>gestione dei beni demaniali e patrimoniali</b>										
	Titolo 1	Spese correnti	RS	173.961,60	PR	173.961,60	R	-	-	EP	-		
			CP	1.526.000,00	PC	957.385,46	I	1.475.152,36	ECP	30.847,64	EC	517.766,90	
			CS	1.699.961,60	TP	1.131.347,06	FPV	20.000,00	-	TR	517.766,90		
	Titolo 2	Spese in conto capitale	RS	1.323.621,31	PR	1.290.524,07	R	-	-	EP	33.097,24		
			CP	520.500,00	PC	-	I	76.142,75	ECP	246.360,58	EC	76.142,75	
			CS	1.844.121,31	TP	1.290.524,07	FPV	197.996,67	-	TR	109.239,99		
	<b>Totale Programma</b>	<b>05</b>	<b>gestione dei beni demaniali e patrimoniali</b>	<b>RS</b>	<b>1.497.582,91</b>	<b>PR</b>	<b>1.464.485,67</b>	<b>R</b>	<b>-</b>	<b>-</b>	<b>EP</b>	<b>33.097,24</b>	
				<b>CP</b>	<b>2.046.500,00</b>	<b>PC</b>	<b>957.385,46</b>	<b>I</b>	<b>1.551.295,11</b>	<b>ECP</b>	<b>277.208,22</b>	<b>EC</b>	<b>593.909,65</b>
				<b>CS</b>	<b>3.544.082,91</b>	<b>TP</b>	<b>2.421.871,13</b>	<b>FPV</b>	<b>217.996,67</b>	<b>-</b>	<b>TR</b>	<b>627.006,89</b>	
<b>0106</b>	<b>Programma</b>	<b>06</b>	<b>Ufficio Tecnico</b>										

**REGIONE MOLISE****Rendiconto del bilancio 2017 - gestione delle Spese**

Allegato n.10 - Rendiconto della gestione

MISSIONE, PROGRAMMA, TITOLO		DENOMINAZIONE	RESIDUI PASSIVI AL 1/1/2017 (RS)		PAGAMENTI IN C/RESIDUI (PR)		RIACCERTAMENTO RESIDUI (R) (1)		RESIDUI PASSIVI DA ESERCIZI PRECEDENTI (EP=RS-PR+R)			
			PREVISIONI DEFINITIVE DI COMPETENZA (CP)		PAGAMENTI IN C/COMPETENZA (PC)		IMPEGNI (I) (2)		ECONOMIE DI COMPETENZA (ECP=CP-I-FPV)		RESIDUI PASSIVI DA ESERCIZIO DI COMPETENZA (EC=I-PC)	
			PREVISIONI DEFINITIVE DI CASSA (CS)		TOTALE PAGAMENTI (TP=PR+PC)		FONDO PLURIENNALE VINCOLATO (FPV) (3)				TOTALE RESIDUI PASSIVI DA RIPORTARE (TR=EP+EC)	
<b>MISSIONE</b>		<b>01 SERVIZI ISTITUZIONALI E GENERALI , DI GESTIONE</b>										
<b>0106</b>	<b>Programma</b>	<b>06 Ufficio Tecnico</b>										
	Titolo 1	Spese correnti	RS	-	PR	-	R	-		-	EP	-
			CP	30.000,00	PC	-	I	-	ECP	30.000,00	EC	-
			CS	30.000,00	TP	-	FPV	-		-	TR	-
	<b>Totale Programma</b>	<b>06 Ufficio Tecnico</b>	<b>RS</b>	<b>-</b>	<b>PR</b>	<b>-</b>	<b>R</b>	<b>-</b>	<b>-</b>	<b>-</b>	<b>EP</b>	<b>-</b>
			<b>CP</b>	<b>30.000,00</b>	<b>PC</b>	<b>-</b>	<b>I</b>	<b>-</b>	<b>ECP</b>	<b>30.000,00</b>	<b>EC</b>	<b>-</b>
			<b>CS</b>	<b>30.000,00</b>	<b>TP</b>	<b>-</b>	<b>FPV</b>	<b>-</b>		<b>-</b>	<b>TR</b>	<b>-</b>
<b>0107</b>	<b>Programma</b>	<b>07 Elezioni e consultazioni popolari - Anagrafe e stato civile</b>										
	Titolo 1	Spese correnti	RS	0,35	PR	-	R	-0,35		-	EP	-
			CP	200.000,00	PC	199.999,98	I	199.999,98	ECP	0,02	EC	-
			CS	200.000,35	TP	199.999,98	FPV	-		-	TR	-
	<b>Totale Programma</b>	<b>07 Elezioni e consultazioni popolari - Anagrafe e stato civile</b>	<b>RS</b>	<b>0,35</b>	<b>PR</b>	<b>-</b>	<b>R</b>	<b>-0,35</b>	<b>-</b>	<b>-</b>	<b>EP</b>	<b>-</b>
			<b>CP</b>	<b>200.000,00</b>	<b>PC</b>	<b>199.999,98</b>	<b>I</b>	<b>199.999,98</b>	<b>ECP</b>	<b>0,02</b>	<b>EC</b>	<b>-</b>
			<b>CS</b>	<b>200.000,35</b>	<b>TP</b>	<b>199.999,98</b>	<b>FPV</b>	<b>-</b>		<b>-</b>	<b>TR</b>	<b>-</b>
<b>0108</b>	<b>Programma</b>	<b>08 Statistica e Sistemi informativi</b>										
	Titolo 1	Spese correnti	RS	134.245,52	PR	134.026,60	R	-		-	EP	218,92
			CP	1.814.955,90	PC	1.246.172,67	I	1.413.270,26	ECP	208.496,17	EC	167.097,59
			CS	1.949.201,42	TP	1.380.199,27	FPV	193.189,47		-	TR	167.316,51



**REGIONE MOLISE****Rendiconto del bilancio 2017 - gestione delle Spese**

Allegato n.10 - Rendiconto della gestione

MISSIONE, PROGRAMMA, TITOLO	DENOMINAZIONE	RESIDUI PASSIVI AL 1/1/2017 (RS)	PAGAMENTI IN C/RESIDUI (PR)	RIACCERTAMENTO RESIDUI (R) (1)		RESIDUI PASSIVI DA ESERCIZI PRECEDENTI (EP=RS-PR+R)
		PREVISIONI DEFINITIVE DI COMPETENZA (CP)	PAGAMENTI IN C/COMPETENZA (PC)	IMPEGNI (I) (2)	ECONOMIE DI COMPETENZA (ECP=CP-I-FPV)	RESIDUI PASSIVI DA ESERCIZIO DI COMPETENZA (EC=I-PC)
		PREVISIONI DEFINITIVE DI CASSA (CS)	TOTALE PAGAMENTI (TP=PR+PC)	FONDO PLURIENNALE VINCOLATO (FPV) (3)		TOTALE RESIDUI PASSIVI DA RIPORTARE (TR=EP+EC)
<b>MISSIONE</b>	<b>01</b>	<b>SERVIZI ISTITUZIONALI E GENERALI , DI GESTIONE</b>				
<b>0108</b>	<b>Programma</b>	<b>08</b>	<b>Statistica e Sistemi informativi</b>			
	Titolo 2	Spese in conto capitale	RS 0,86 CP 38.650,61 CS 38.651,47	PR - PC 28.804,50 TP 28.804,50	R - I 35.212,59 FPV 3.028,40	- EP ECP 409,62 - TR EC 6.408,09 6.408,09
	Titolo 3	Spese per incremento attività finanziarie	RS - CP 1.967.158,20 CS 1.967.158,20	PR - PC 1.967.158,20 TP 1.967.158,20	R - I 1.967.158,20 FPV -	- EP ECP - - TR EC - -
	<b>Totale Programma</b>	<b>08 Statistica e Sistemi informativi</b>	<b>RS 134.246,38</b> <b>CP 3.820.764,71</b> <b>CS 3.955.011,09</b>	<b>PR 134.026,60</b> <b>PC 3.242.135,37</b> <b>TP 3.376.161,97</b>	<b>R -0,86</b> <b>I 3.415.641,05</b> <b>FPV 196.217,87</b>	<b>- EP 218,92</b> <b>ECP 208.905,79</b> <b>- TR 173.724,60</b> <b>EC 173.505,68</b>
<b>0109</b>	<b>Programma</b>	<b>09</b>	<b>Assistenza tecnico amministrativa agli Enti Locali</b>			
	Titolo 1	Spese correnti	RS - CP 55.000,00 CS 55.000,00	PR - PC 38.173,80 TP 38.173,80	R - I 38.223,38 FPV -	- EP ECP 16.776,62 - TR EC 49,58 49,58
	<b>Totale Programma</b>	<b>09 Assistenza tecnico amministrativa agli Enti Locali</b>	<b>RS -</b> <b>CP 55.000,00</b> <b>CS 55.000,00</b>	<b>PR -</b> <b>PC 38.173,80</b> <b>TP 38.173,80</b>	<b>R -</b> <b>I 38.223,38</b> <b>FPV -</b>	<b>- EP -</b> <b>ECP 16.776,62</b> <b>- TR 49,58</b> <b>EC 49,58</b>
<b>0110</b>	<b>Programma</b>	<b>10</b>	<b>Risorse Umane</b>			

**REGIONE MOLISE****Rendiconto del bilancio 2017 - gestione delle Spese**

Allegato n.10 - Rendiconto della gestione

MISSIONE, PROGRAMMA, TITOLO		DENOMINAZIONE	RESIDUI PASSIVI AL 1/1/2017 (RS)		PAGAMENTI IN C/RESIDUI (PR)		RIACCERTAMENTO RESIDUI (R) (1)		RESIDUI PASSIVI DA ESERCIZI PRECEDENTI (EP=RS-PR+R)			
			PREVISIONI DEFINITIVE DI COMPETENZA (CP)		PAGAMENTI IN C/COMPETENZA (PC)		IMPEGNI (I) (2)		ECONOMIE DI COMPETENZA (ECP=CP-I-FPV)		RESIDUI PASSIVI DA ESERCIZIO DI COMPETENZA (EC=I-PC)	
			PREVISIONI DEFINITIVE DI CASSA (CS)		TOTALE PAGAMENTI (TP=PR+PC)		FONDO PLURIENNALE VINCOLATO (FPV) (3)				TOTALE RESIDUI PASSIVI DA RIPORTARE (TR=EP+EC)	
<b>MISSIONE</b>		<b>01 SERVIZI ISTITUZIONALI E GENERALI , DI GESTIONE</b>										
<b>0110</b>	<b>Programma</b>	<b>10 Risorse Umane</b>										
	Titolo 1	Spese correnti	RS	5.198.878,45	PR	3.505.852,77	R	-31.798,90		-	EP	1.661.226,78
			CP	35.543.719,18	PC	32.198.943,71	I	34.643.834,98	ECP	899.884,20	EC	2.444.891,27
			CS	40.742.597,63	TP	35.704.796,48	FPV	-		-	TR	4.106.118,05
	<b>Totale Programma</b>	<b>10 Risorse Umane</b>	<b>RS</b>	<b>5.198.878,45</b>	<b>PR</b>	<b>3.505.852,77</b>	<b>R</b>	<b>-31.798,90</b>		<b>-</b>	<b>EP</b>	<b>1.661.226,78</b>
			<b>CP</b>	<b>35.543.719,18</b>	<b>PC</b>	<b>32.198.943,71</b>	<b>I</b>	<b>34.643.834,98</b>	<b>ECP</b>	<b>899.884,20</b>	<b>EC</b>	<b>2.444.891,27</b>
			<b>CS</b>	<b>40.742.597,63</b>	<b>TP</b>	<b>35.704.796,48</b>	<b>FPV</b>	<b>-</b>		<b>-</b>	<b>TR</b>	<b>4.106.118,05</b>
<b>0111</b>	<b>Programma</b>	<b>11 Altri Servizi Generali</b>										
	Titolo 1	Spese correnti	RS	301.376,11	PR	285.124,73	R	-0,81		-	EP	16.250,57
			CP	10.012.515,52	PC	9.738.261,95	I	9.743.018,95	ECP	138.287,87	EC	4.757,00
			CS	10.313.891,63	TP	10.023.386,68	FPV	131.208,70		-	TR	21.007,57
	<b>Totale Programma</b>	<b>11 Altri Servizi Generali</b>	<b>RS</b>	<b>301.376,11</b>	<b>PR</b>	<b>285.124,73</b>	<b>R</b>	<b>-0,81</b>		<b>-</b>	<b>EP</b>	<b>16.250,57</b>
			<b>CP</b>	<b>10.012.515,52</b>	<b>PC</b>	<b>9.738.261,95</b>	<b>I</b>	<b>9.743.018,95</b>	<b>ECP</b>	<b>138.287,87</b>	<b>EC</b>	<b>4.757,00</b>
			<b>CS</b>	<b>10.313.891,63</b>	<b>TP</b>	<b>10.023.386,68</b>	<b>FPV</b>	<b>131.208,70</b>		<b>-</b>	<b>TR</b>	<b>21.007,57</b>
<b>0112</b>	<b>Programma</b>	<b>12 Politica regionale unitaria per i servizi istituzionali, generali e di gestione</b>										
	Titolo 1	Spese correnti	RS	2.102,26	PR	2.014,17	R	-		-	EP	88,09
			CP	2.965.969,07	PC	1.206.137,20	I	1.221.169,68	ECP	1.708.401,69	EC	15.032,48
			CS	2.968.071,33	TP	1.208.151,37	FPV	36.397,70		-	TR	15.120,57

**REGIONE MOLISE****Rendiconto del bilancio 2017 - gestione delle Spese**

Allegato n.10 - Rendiconto della gestione

MISSIONE, PROGRAMMA, TITOLO		DENOMINAZIONE	RESIDUI PASSIVI AL 1/1/2017 (RS)		PAGAMENTI IN C/RESIDUI (PR)		RIACCERTAMENTO RESIDUI (R) (1)		RESIDUI PASSIVI DA ESERCIZI PRECEDENTI (EP=RS-PR+R)			
			PREVISIONI DEFINITIVE DI COMPETENZA (CP)		PAGAMENTI IN C/COMPETENZA (PC)		IMPEGNI (I) (2)		ECONOMIE DI COMPETENZA (ECP=CP-I-FPV)		RESIDUI PASSIVI DA ESERCIZIO DI COMPETENZA (EC=I-PC)	
			PREVISIONI DEFINITIVE DI CASSA (CS)		TOTALE PAGAMENTI (TP=PR+PC)		FONDO PLURIENNALE VINCOLATO (FPV) (3)				TOTALE RESIDUI PASSIVI DA RIPORTARE (TR=EP+EC)	
<b>MISSIONE</b>		<b>01</b>	<b>SERVIZI ISTITUZIONALI E GENERALI , DI GESTIONE</b>									
<b>0112</b>	<b>Programma</b>	<b>12</b>	<b>Politica regionale unitaria per i servizi istituzionali, generali e di gestione</b>									
	Titolo 2		RS	1.194.208,52	PR	1.194.208,52	R	-		-	EP	-
			CP	9.408.944,79	PC	3.995.039,84	I	4.376.860,33	ECP	333.468,08	EC	381.820,49
			CS	10.603.153,31	TP	5.189.248,36	FPV	4.698.616,38		-	TR	381.820,49
	<b>Totale Programma</b>	<b>12</b>	<b>RS</b>	<b>1.196.310,78</b>	<b>PR</b>	<b>1.196.222,69</b>	<b>R</b>	<b>-</b>		<b>-</b>	<b>EP</b>	<b>88,09</b>
			<b>CP</b>	<b>12.374.913,86</b>	<b>PC</b>	<b>5.201.177,04</b>	<b>I</b>	<b>5.598.030,01</b>	<b>ECP</b>	<b>2.041.869,77</b>	<b>EC</b>	<b>396.852,97</b>
			<b>CS</b>	<b>13.571.224,64</b>	<b>TP</b>	<b>6.397.399,73</b>	<b>FPV</b>	<b>4.735.014,08</b>		<b>-</b>	<b>TR</b>	<b>396.941,06</b>
			<b>RS</b>	<b>12.243.941,41</b>	<b>PR</b>	<b>9.390.992,88</b>	<b>R</b>	<b>-31.994,36</b>		<b>-</b>	<b>EP</b>	<b>2.820.954,17</b>
<b>TOTALE MISSIONE 01</b>		<b>SERVIZI ISTITUZIONALI E GENERALI , DI GESTIONE</b>	<b>CP</b>	<b>103.664.299,95</b>	<b>PC</b>	<b>68.884.293,43</b>	<b>I</b>	<b>74.326.711,73</b>	<b>ECP</b>	<b>24.032.909,41</b>	<b>EC</b>	<b>5.442.418,30</b>
			<b>CS</b>	<b>115.908.241,36</b>	<b>TP</b>	<b>78.275.286,31</b>	<b>FPV</b>	<b>5.304.678,81</b>		<b>-</b>	<b>TR</b>	<b>8.263.372,47</b>

**REGIONE MOLISE****Rendiconto del bilancio 2017 - gestione delle Spese**

Allegato n.10 - Rendiconto della gestione

MISSIONE, PROGRAMMA, TITOLO		DENOMINAZIONE	RESIDUI PASSIVI AL 1/1/2017 (RS)	PAGAMENTI IN C/RESIDUI (PR)	RIACCERTAMENTO RESIDUI (R) (1)		RESIDUI PASSIVI DA ESERCIZI PRECEDENTI (EP=RS-PR+R)	
			PREVISIONI DEFINITIVE DI COMPETENZA (CP)	PAGAMENTI IN C/COMPETENZA (PC)	IMPEGNI (I) (2)	ECONOMIE DI COMPETENZA (ECP=CP-I-FPV)	RESIDUI PASSIVI DA ESERCIZIO DI COMPETENZA (EC=I-PC)	
			PREVISIONI DEFINITIVE DI CASSA (CS)	TOTALE PAGAMENTI (TP=PR+PC)	FONDO PLURIENNALE VINCOLATO (FPV) (3)		TOTALE RESIDUI PASSIVI DA RIPORTARE (TR=EP+EC)	
<b>MISSIONE</b>	<b>02</b>	<b>GIUSTIZIA</b>						
<b>0201</b>	<b>Programma</b>	<b>01</b>	<b>Uffici Giudiziari</b>					
	<b>Totale</b>	<b>01</b>	<b>Uffici Giudiziari</b>	RS	- PR	- R	- EP	
	<b>Programma</b>			CP	- PC	- I	- EC	
				CS	- TP	- FPV	- TR	
<b>0202</b>	<b>Programma</b>	<b>02</b>	<b>Casa circondariale e altri servizi</b>					
	<b>Totale</b>	<b>02</b>	<b>Casa circondariale e altri servizi</b>	RS	- PR	- R	- EP	
	<b>Programma</b>			CP	- PC	- I	- EC	
				CS	- TP	- FPV	- TR	
<b>0203</b>	<b>Programma</b>	<b>03</b>	<b>Politica regionale unitaria per la giustizia</b>					
	<b>Totale</b>	<b>03</b>	<b>Politica regionale unitaria per la giustizia</b>	RS	- PR	- R	- EP	
	<b>Programma</b>			CP	- PC	- I	- EC	
				CS	- TP	- FPV	- TR	
<b>TOTALE MISSIONE 02</b>			<b>GIUSTIZIA</b>	RS	- PR	- R	- EP	
				CP	- PC	- I	- EC	
				CS	- TP	- FPV	- TR	

**REGIONE MOLISE****Rendiconto del bilancio 2017 - gestione delle Spese**

Allegato n.10 - Rendiconto della gestione

MISSIONE, PROGRAMMA, TITOLO		DENOMINAZIONE	RESIDUI PASSIVI AL 1/1/2017 (RS)	PAGAMENTI IN C/RESIDUI (PR)	RIACCERTAMENTO RESIDUI (R) (1)		RESIDUI PASSIVI DA ESERCIZI PRECEDENTI (EP=RS-PR+R)						
			PREVISIONI DEFINITIVE DI COMPETENZA (CP)	PAGAMENTI IN C/COMPETENZA (PC)	IMPEGNI (I) (2)	ECONOMIE DI COMPETENZA (ECP=CP-I-FPV)	RESIDUI PASSIVI DA ESERCIZIO DI COMPETENZA (EC=I-PC)						
			PREVISIONI DEFINITIVE DI CASSA (CS)	TOTALE PAGAMENTI (TP=PR+PC)	FONDO PLURIENNALE VINCOLATO (FPV) (3)		TOTALE RESIDUI PASSIVI DA RIPORTARE (TR=EP+EC)						
<b>MISSIONE</b>	<b>03</b>	<b>ORDINE PUBBLICO E SICUREZZA</b>											
<b>0301</b>	<b>Programma</b>	<b>01</b>	<b>Polizia Locale e amministrativa</b>										
	Titolo 1	Spese correnti	RS	- PR	- R	-	- EP	-					
			CP	- PC	- I	- ECP	- EC	-					
			CS	- TP	- FPV	-	- TR	-					
	Titolo 2	Spese in conto capitale	RS	- PR	- R	-	- EP	-					
			CP	2.764.415,63	PC	590.190,36	I	763.541,68	ECP	1.621.665,62	EC	173.351,32	
			CS	2.764.415,63	TP	590.190,36	FPV	379.208,33	-	TR	173.351,32		
	<b>Totale Programma</b>	<b>01</b>	<b>Polizia Locale e amministrativa</b>	<b>RS</b>	<b>- PR</b>	<b>- R</b>	<b>-</b>	<b>- EP</b>	<b>-</b>				
				<b>CP</b>	<b>2.764.415,63</b>	<b>PC</b>	<b>590.190,36</b>	<b>I</b>	<b>763.541,68</b>	<b>ECP</b>	<b>1.621.665,62</b>	<b>EC</b>	<b>173.351,32</b>
				<b>CS</b>	<b>2.764.415,63</b>	<b>TP</b>	<b>590.190,36</b>	<b>FPV</b>	<b>379.208,33</b>	<b>-</b>	<b>TR</b>	<b>173.351,32</b>	
<b>0302</b>	<b>Programma</b>	<b>02</b>	<b>Sistema integrato di sicurezza urbana</b>										
	Titolo 2	Spese in conto capitale	RS	- PR	- R	-	- EP	-					
			CP	- PC	- I	- ECP	- EC	-					
			CS	- TP	- FPV	-	- TR	-					
	<b>Totale Programma</b>	<b>02</b>	<b>Sistema integrato di sicurezza urbana</b>										
			<b>RS</b>	<b>- PR</b>	<b>- R</b>	<b>-</b>	<b>- EP</b>	<b>-</b>					
			<b>CP</b>	<b>- PC</b>	<b>- I</b>	<b>- ECP</b>	<b>- EC</b>	<b>-</b>					
			<b>CS</b>	<b>- TP</b>	<b>- FPV</b>	<b>-</b>	<b>- TR</b>	<b>-</b>					

**REGIONE MOLISE****Rendiconto del bilancio 2017 - gestione delle Spese**

Allegato n.10 - Rendiconto della gestione

MISSIONE, PROGRAMMA, TITOLO		DENOMINAZIONE	RESIDUI PASSIVI AL 1/1/2017 (RS)	PAGAMENTI IN C/RESIDUI (PR)	RIACCERTAMENTO RESIDUI (R) (1)		RESIDUI PASSIVI DA ESERCIZI PRECEDENTI (EP=RS-PR+R)			
			PREVISIONI DEFINITIVE DI COMPETENZA (CP)	PAGAMENTI IN C/COMPETENZA (PC)	IMPEGNI (I) (2)	ECONOMIE DI COMPETENZA (ECP=CP-I-FPV)	RESIDUI PASSIVI DA ESERCIZIO DI COMPETENZA (EC=I-PC)			
			PREVISIONI DEFINITIVE DI CASSA (CS)	TOTALE PAGAMENTI (TP=PR+PC)	FONDO PLURIENNALE VINCOLATO (FPV) (3)		TOTALE RESIDUI PASSIVI DA RIPORTARE (TR=EP+EC)			
<b>MISSIONE</b>	<b>03</b>	<b>ORDINE PUBBLICO E SICUREZZA</b>								
<b>0303</b>	<b>Programma</b>	<b>03</b>	<b>Politica regionale unitaria per l'ordine pubblico e la sicurezza</b>							
	<b>Totale Programma</b>	<b>03</b>	<b>Politica regionale unitaria per l'ordine pubblico e la sicurezza</b>	<b>RS</b>	<b>- PR</b>	<b>- R</b>	<b>- EP</b>	<b>-</b>		
				<b>CP</b>	<b>- PC</b>	<b>- I</b>	<b>- ECP</b>	<b>- EC</b>		
				<b>CS</b>	<b>- TP</b>	<b>- FPV</b>	<b>- TR</b>	<b>-</b>		
<b>TOTALE MISSIONE 03</b>			<b>ORDINE PUBBLICO E SICUREZZA</b>	<b>RS</b>	<b>- PR</b>	<b>- R</b>	<b>- EP</b>	<b>-</b>		
				<b>CP</b>	<b>2.764.415,63</b>	<b>PC</b>	<b>590.190,36</b>	<b>I</b>	<b>763.541,68</b>	
				<b>CS</b>	<b>2.764.415,63</b>	<b>TP</b>	<b>590.190,36</b>	<b>FPV</b>	<b>379.208,33</b>	
							<b>ECP</b>	<b>1.621.665,62</b>	<b>EC</b>	<b>173.351,32</b>
							<b>- TR</b>	<b>173.351,32</b>		

**REGIONE MOLISE****Rendiconto del bilancio 2017 - gestione delle Spese**

Allegato n.10 - Rendiconto della gestione

MISSIONE, PROGRAMMA, TITOLO		DENOMINAZIONE	RESIDUI PASSIVI AL 1/1/2017 (RS)		PAGAMENTI IN C/RESIDUI (PR)		RIACCERTAMENTO RESIDUI (R) (1)		RESIDUI PASSIVI DA ESERCIZI PRECEDENTI (EP=RS-PR+R)			
			PREVISIONI DEFINITIVE DI COMPETENZA (CP)		PAGAMENTI IN C/COMPETENZA (PC)		IMPEGNI (I) (2)		ECONOMIE DI COMPETENZA (ECP=CP-I-FPV)		RESIDUI PASSIVI DA ESERCIZIO DI COMPETENZA (EC=I-PC)	
			PREVISIONI DEFINITIVE DI CASSA (CS)		TOTALE PAGAMENTI (TP=PR+PC)		FONDO PLURIENNALE VINCOLATO (FPV) (3)				TOTALE RESIDUI PASSIVI DA RIPORTARE (TR=EP+EC)	
<b>MISSIONE</b>		<b>04</b>	<b>ISTRUZIONE E DIRITTO ALLO STUDIO</b>									
<b>0401</b>	<b>Programma</b>	<b>01</b>	<b>Istruzione prescolastica</b>									
	Titolo 1	Spese correnti	RS	-	PR	-	R	-		-	EP	-
			CP	200.000,00	PC	194.999,92	I	194.999,92	ECP	-	EC	-
			CS	200.000,00	TP	194.999,92	FPV	5.000,08		-	TR	-
	<b>Totale Programma</b>	<b>01 Istruzione prescolastica</b>	<b>RS</b>	<b>-</b>	<b>PR</b>	<b>-</b>	<b>R</b>	<b>-</b>		<b>-</b>	<b>EP</b>	<b>-</b>
			<b>CP</b>	<b>200.000,00</b>	<b>PC</b>	<b>194.999,92</b>	<b>I</b>	<b>194.999,92</b>	<b>ECP</b>	<b>-</b>	<b>EC</b>	<b>-</b>
			<b>CS</b>	<b>200.000,00</b>	<b>TP</b>	<b>194.999,92</b>	<b>FPV</b>	<b>5.000,08</b>		<b>-</b>	<b>TR</b>	<b>-</b>
<b>0402</b>	<b>Programma</b>	<b>02</b>	<b>Altri ordini di istruzione non universitaria</b>									
	Titolo 1	Spese correnti	RS	-	PR	-	R	-		-	EP	-
			CP	545.503,44	PC	339.793,43	I	339.793,43	ECP	-	EC	-
			CS	545.503,44	TP	339.793,43	FPV	205.710,01		-	TR	-
	Titolo 2	Spese in conto capitale	RS	17.336,75	PR	17.336,55	R	-0,20		-	EP	-
			CP	2.377.554,22	PC	241.817,03	I	1.206.441,22	ECP	1.171.113,00	EC	964.624,19
			CS	2.394.890,97	TP	259.153,58	FPV	-		-	TR	964.624,19
	<b>Totale Programma</b>	<b>02 Altri ordini di istruzione non universitaria</b>	<b>RS</b>	<b>17.336,75</b>	<b>PR</b>	<b>17.336,55</b>	<b>R</b>	<b>-0,20</b>		<b>-</b>	<b>EP</b>	<b>-</b>
			<b>CP</b>	<b>2.923.057,66</b>	<b>PC</b>	<b>581.610,46</b>	<b>I</b>	<b>1.546.234,65</b>	<b>ECP</b>	<b>1.171.113,00</b>	<b>EC</b>	<b>964.624,19</b>
			<b>CS</b>	<b>2.940.394,41</b>	<b>TP</b>	<b>598.947,01</b>	<b>FPV</b>	<b>205.710,01</b>		<b>-</b>	<b>TR</b>	<b>964.624,19</b>

**REGIONE MOLISE****Rendiconto del bilancio 2017 - gestione delle Spese**

Allegato n.10 - Rendiconto della gestione

MISSIONE, PROGRAMMA, TITOLO		DENOMINAZIONE	RESIDUI PASSIVI AL 1/1/2017 (RS)		PAGAMENTI IN C/RESIDUI (PR)		RIACCERTAMENTO RESIDUI (R) (1)		RESIDUI PASSIVI DA ESERCIZI PRECEDENTI (EP=RS-PR+R)			
			PREVISIONI DEFINITIVE DI COMPETENZA (CP)		PAGAMENTI IN C/COMPETENZA (PC)		IMPEGNI (I) (2)		ECONOMIE DI COMPETENZA (ECP=CP-I-FPV)		RESIDUI PASSIVI DA ESERCIZIO DI COMPETENZA (EC=I-PC)	
			PREVISIONI DEFINITIVE DI CASSA (CS)		TOTALE PAGAMENTI (TP=PR+PC)		FONDO PLURIENNALE VINCOLATO (FPV) (3)				TOTALE RESIDUI PASSIVI DA RIPORTARE (TR=EP+EC)	
<b>MISSIONE</b>	<b>04</b>	<b>ISTRUZIONE E DIRITTO ALLO STUDIO</b>										
<b>0403</b>	<b>Programma</b>	<b>03</b>	<b>Edilizia scolastica</b>									
	Titolo 2	Spese in conto capitale	RS	67.011,74	PR	67.011,74	R	-	-	EP	-	
			CP	146.792,88	PC	20.948,35	I	140.948,35	ECP	5.844,53	EC	120.000,00
			CS	213.804,62	TP	87.960,09	FPV	-	-	TR	120.000,00	
	<b>Totale Programma</b>	<b>03</b>	<b>RS</b>	<b>67.011,74</b>	<b>PR</b>	<b>67.011,74</b>	<b>R</b>	<b>-</b>	<b>-</b>	<b>EP</b>	<b>-</b>	
			<b>CP</b>	<b>146.792,88</b>	<b>PC</b>	<b>20.948,35</b>	<b>I</b>	<b>140.948,35</b>	<b>ECP</b>	<b>5.844,53</b>	<b>EC</b>	<b>120.000,00</b>
			<b>CS</b>	<b>213.804,62</b>	<b>TP</b>	<b>87.960,09</b>	<b>FPV</b>	<b>-</b>	<b>-</b>	<b>TR</b>	<b>120.000,00</b>	
<b>0404</b>	<b>Programma</b>	<b>04</b>	<b>Istruzione Universitaria</b>									
	Titolo 1	Spese correnti	RS	362.787,61	PR	362.787,61	R	-	-	EP	-	
			CP	2.434.313,48	PC	1.855.309,48	I	1.967.809,48	ECP	112.500,00	EC	112.500,00
			CS	2.797.101,09	TP	2.218.097,09	FPV	354.004,00	-	TR	112.500,00	
	Titolo 2	Spese in conto capitale	RS	-	PR	-	R	-	-	EP	-	
			CP	-	PC	-	I	-	ECP	-	EC	-
			CS	-	TP	-	FPV	-	-	TR	-	
	<b>Totale Programma</b>	<b>04</b>	<b>RS</b>	<b>362.787,61</b>	<b>PR</b>	<b>362.787,61</b>	<b>R</b>	<b>-</b>	<b>-</b>	<b>EP</b>	<b>-</b>	
			<b>CP</b>	<b>2.434.313,48</b>	<b>PC</b>	<b>1.855.309,48</b>	<b>I</b>	<b>1.967.809,48</b>	<b>ECP</b>	<b>112.500,00</b>	<b>EC</b>	<b>112.500,00</b>
			<b>CS</b>	<b>2.797.101,09</b>	<b>TP</b>	<b>2.218.097,09</b>	<b>FPV</b>	<b>354.004,00</b>	<b>-</b>	<b>TR</b>	<b>112.500,00</b>	
<b>0405</b>	<b>Programma</b>	<b>05</b>	<b>Istruzione tecnica superiore</b>									



**REGIONE MOLISE****Rendiconto del bilancio 2017 - gestione delle Spese**

Allegato n.10 - Rendiconto della gestione

MISSIONE, PROGRAMMA, TITOLO		DENOMINAZIONE	RESIDUI PASSIVI AL 1/1/2017 (RS)	PAGAMENTI IN C/RESIDUI (PR)	RIACCERTAMENTO RESIDUI (R) (1)		RESIDUI PASSIVI DA ESERCIZI PRECEDENTI (EP=RS-PR+R)
			PREVISIONI DEFINITIVE DI COMPETENZA (CP)	PAGAMENTI IN C/COMPETENZA (PC)	IMPEGNI (I) (2)	ECONOMIE DI COMPETENZA (ECP=CP-I-FPV)	RESIDUI PASSIVI DA ESERCIZIO DI COMPETENZA (EC=I-PC)
			PREVISIONI DEFINITIVE DI CASSA (CS)	TOTALE PAGAMENTI (TP=PR+PC)	FONDO PLURIENNALE VINCOLATO (FPV) (3)		TOTALE RESIDUI PASSIVI DA RIPORTARE (TR=EP+EC)
<b>MISSIONE</b>	<b>04</b>	<b>ISTRUZIONE E DIRITTO ALLO STUDIO</b>					
<b>0405</b>	<b>Programma</b>	<b>05 Istruzione tecnica superiore</b>					
	Titolo 1	Spese correnti	RS - PR	- R	-	- EP	-
			CP 24.158,75	PC 24.158,75	I 24.158,75	ECP -	EC -
			CS 24.158,75	TP 24.158,75	FPV -	- TR	-
	Titolo 2	Spese in conto capitale	RS - PR	- R	-	- EP	-
			CP 90.000,00	PC 90.000,00	I 90.000,00	ECP -	EC -
			CS 90.000,00	TP 90.000,00	FPV -	- TR	-
	<b>Totale Programma</b>	<b>05 Istruzione tecnica superiore</b>	<b>RS - PR</b>	<b>- R</b>	<b>-</b>	<b>- EP</b>	<b>-</b>
			<b>CP 114.158,75</b>	<b>PC 114.158,75</b>	<b>I 114.158,75</b>	<b>ECP -</b>	<b>EC -</b>
			<b>CS 114.158,75</b>	<b>TP 114.158,75</b>	<b>FPV -</b>	<b>- TR</b>	<b>-</b>
<b>0406</b>	<b>Programma</b>	<b>06 Servizi ausiliari all'istruzione</b>					
	Titolo 1	Spese correnti	RS - PR	- R	-	- EP	-
			CP 10.000,00	PC -	I -	ECP 10.000,00	EC -
			CS 10.000,00	TP -	FPV -	- TR	-
	Titolo 2	Spese in conto capitale	RS - PR	- R	-	- EP	-
			CP -	PC -	I -	ECP -	EC -
			CS -	TP -	FPV -	- TR	-
	<b>Totale Programma</b>	<b>06 Servizi ausiliari all'istruzione</b>	<b>RS - PR</b>	<b>- R</b>	<b>-</b>	<b>- EP</b>	<b>-</b>
			<b>CP 10.000,00</b>	<b>PC -</b>	<b>I -</b>	<b>ECP 10.000,00</b>	<b>EC -</b>
			<b>CS 10.000,00</b>	<b>TP -</b>	<b>FPV -</b>	<b>- TR</b>	<b>-</b>

**REGIONE MOLISE****Rendiconto del bilancio 2017 - gestione delle Spese**

Allegato n.10 - Rendiconto della gestione

MISSIONE, PROGRAMMA, TITOLO		DENOMINAZIONE	RESIDUI PASSIVI AL 1/1/2017 (RS)	PAGAMENTI IN C/RESIDUI (PR)	RIACCERTAMENTO RESIDUI (R) (1)		RESIDUI PASSIVI DA ESERCIZI PRECEDENTI (EP=RS-PR+R)
			PREVISIONI DEFINITIVE DI COMPETENZA (CP)	PAGAMENTI IN C/COMPETENZA (PC)	IMPEGNI (I) (2)	ECONOMIE DI COMPETENZA (ECP=CP-I-FPV)	RESIDUI PASSIVI DA ESERCIZIO DI COMPETENZA (EC=I-PC)
			PREVISIONI DEFINITIVE DI CASSA (CS)	TOTALE PAGAMENTI (TP=PR+PC)	FONDO PLURIENNALE VINCOLATO (FPV) (3)		TOTALE RESIDUI PASSIVI DA RIPORTARE (TR=EP+EC)
<b>MISSIONE</b>	<b>04</b>	<b>ISTRUZIONE E DIRITTO ALLO STUDIO</b>					
<b>0407</b>	<b>Programma</b>	<b>07</b>	<b>Diritto allo studio</b>				
	Titolo 1	Spese correnti	RS - PR	- R	-	- EP	-
			CP - PC	- I	- ECP	- EC	-
			CS - TP	- FPV	-	- TR	-
	<b>Totale Programma</b>	<b>07</b>	<b>Diritto allo studio</b>	<b>RS - PR</b>	<b>- R</b>	<b>- EP</b>	<b>-</b>
			<b>CP - PC</b>	<b>- I</b>	<b>- ECP</b>	<b>- EC</b>	<b>-</b>
			<b>CS - TP</b>	<b>- FPV</b>	<b>-</b>	<b>- TR</b>	<b>-</b>
<b>0408</b>	<b>Programma</b>	<b>08</b>	<b>Politica regionale unitaria per l'istruzione e il diritto allo studio</b>				
	Titolo 1	Spese correnti	RS - PR	- R	-	- EP	-
			CP - PC	- I	- ECP	- EC	-
			CS - TP	- FPV	-	- TR	-
	Titolo 2	Spese in conto capitale	RS 168.290,60	PR 168.290,60	R -	- EP	-
			CP 46.043.630,64	PC 8.553.426,87	I 12.873.512,13	ECP 25.060.701,56	EC 4.320.085,26
			CS 46.211.921,24	TP 8.721.717,47	FPV 8.109.416,95	- TR	4.320.085,26
	<b>Totale Programma</b>	<b>08</b>	<b>Politica regionale unitaria per l'istruzione e il diritto allo studio</b>	<b>RS 168.290,60</b>	<b>PR 168.290,60</b>	<b>R -</b>	<b>- EP</b>
			<b>CP 46.043.630,64</b>	<b>PC 8.553.426,87</b>	<b>I 12.873.512,13</b>	<b>ECP 25.060.701,56</b>	<b>EC 4.320.085,26</b>
			<b>CS 46.211.921,24</b>	<b>TP 8.721.717,47</b>	<b>FPV 8.109.416,95</b>	<b>- TR</b>	<b>4.320.085,26</b>
<b>TOTALE MISSIONE 04</b>		<b>ISTRUZIONE E DIRITTO ALLO STUDIO</b>	<b>RS 615.426,70</b>	<b>PR 615.426,50</b>	<b>R -0,20</b>	<b>- EP</b>	<b>-</b>
			<b>CP 51.871.953,41</b>	<b>PC 11.320.453,83</b>	<b>I 16.837.663,28</b>	<b>ECP 26.360.159,09</b>	<b>EC 5.517.209,45</b>
			<b>CS 52.487.380,11</b>	<b>TP 11.935.880,33</b>	<b>FPV 8.674.131,04</b>	<b>- TR</b>	<b>5.517.209,45</b>

**REGIONE MOLISE****Rendiconto del bilancio 2017 - gestione delle Spese**

Allegato n.10 - Rendiconto della gestione

MISSIONE, PROGRAMMA, TITOLO		DENOMINAZIONE	RESIDUI PASSIVI AL 1/1/2017 (RS)	PAGAMENTI IN C/RESIDUI (PR)	RIACCERTAMENTO RESIDUI (R) (1)		RESIDUI PASSIVI DA ESERCIZI PRECEDENTI (EP=RS-PR+R)
			PREVISIONI DEFINITIVE DI COMPETENZA (CP)	PAGAMENTI IN C/COMPETENZA (PC)	IMPEGNI (I) (2)	ECONOMIE DI COMPETENZA (ECP=CP-I-FPV)	RESIDUI PASSIVI DA ESERCIZIO DI COMPETENZA (EC=I-PC)
			PREVISIONI DEFINITIVE DI CASSA (CS)	TOTALE PAGAMENTI (TP=PR+PC)	FONDO PLURIENNALE VINCOLATO (FPV) (3)		TOTALE RESIDUI PASSIVI DA RIPORTARE (TR=EP+EC)
<b>MISSIONE</b>	<b>05</b>	<b>TUTELA E VALORIZZAZIONE DEI BENI ED ATTIVITA' CULTURALI</b>					
<b>0501</b>	<b>Programma</b>	<b>01</b>	<b>Valorizzazione dei beni di interesse storico.</b>				
	Titolo 1	Spese correnti	RS -	PR -	R -		EP -
			CP 30.000,00	PC 30.000,00	I 30.000,00	ECP	EC -
			CS 30.000,00	TP 30.000,00	FPV		TR -
	Titolo 2	Spese in conto capitale	RS 181.469,24	PR 181.469,24	R -		EP -
			CP 604.486,63	PC 50.007,73	I 596.651,63	ECP 7.835,00	EC 546.643,90
			CS 785.955,87	TP 231.476,97	FPV -		TR 546.643,90
	<b>Totale Programma</b>	<b>01 Valorizzazione dei beni di interesse storico.</b>	<b>RS 181.469,24</b>	<b>PR 181.469,24</b>	<b>R -</b>	<b>ECP -</b>	<b>EP -</b>
			<b>CP 634.486,63</b>	<b>PC 80.007,73</b>	<b>I 626.651,63</b>	<b>ECP 7.835,00</b>	<b>EC 546.643,90</b>
			<b>CS 815.955,87</b>	<b>TP 261.476,97</b>	<b>FPV -</b>		<b>TR 546.643,90</b>
<b>0502</b>	<b>Programma</b>	<b>02</b>	<b>Attività culturali e interventi diversi nel settore culturale</b>				
	Titolo 1	Spese correnti	RS 129.180,00	PR 129.180,00	R -		EP -
			CP 1.243.000,00	PC 250.000,00	I 950.000,00	ECP 263.000,00	EC 700.000,00
			CS 1.372.180,00	TP 379.180,00	FPV 30.000,00		TR 700.000,00
	Titolo 2	Spese in conto capitale	RS 87.349,74	PR 87.341,74	R -8,00		EP -
			CP 244.372,50	PC 15.762,00	I 84.908,58	ECP 66.928,92	EC 69.146,58
			CS 331.722,24	TP 103.103,74	FPV 92.535,00		TR 69.146,58

**REGIONE MOLISE****Rendiconto del bilancio 2017 - gestione delle Spese**

Allegato n.10 - Rendiconto della gestione

MISSIONE, PROGRAMMA, TITOLO		DENOMINAZIONE	RESIDUI PASSIVI AL 1/1/2017 (RS)		PAGAMENTI IN C/RESIDUI (PR)		RIACCERTAMENTO RESIDUI (R) (1)		RESIDUI PASSIVI DA ESERCIZI PRECEDENTI (EP=RS-PR+R)				
			PREVISIONI DEFINITIVE DI COMPETENZA (CP)		PAGAMENTI IN C/COMPETENZA (PC)		IMPEGNI (I) (2)		ECONOMIE DI COMPETENZA (ECP=CP-I-FPV)		RESIDUI PASSIVI DA ESERCIZIO DI COMPETENZA (EC=I-PC)		
			PREVISIONI DEFINITIVE DI CASSA (CS)		TOTALE PAGAMENTI (TP=PR+PC)		FONDO PLURIENNALE VINCOLATO (FPV) (3)				TOTALE RESIDUI PASSIVI DA RIPORTARE (TR=EP+EC)		
<b>MISSIONE</b>		<b>05 TUTELA E VALORIZZAZIONE DEI BENI ED ATTIVITA' CULTURALI</b>											
<b>0502</b>	<b>Programma</b>	<b>02 Attività culturali e interventi diversi nel settore culturale</b>											
	<b>Totale Programma</b>	<b>02 Attività culturali e interventi diversi nel settore culturale</b>		<b>RS</b>	<b>216.529,74</b>	<b>PR</b>	<b>216.521,74</b>	<b>R</b>	<b>-8,00</b>	<b>-</b>	<b>EP</b>	<b>-</b>	
				<b>CP</b>	<b>1.487.372,50</b>	<b>PC</b>	<b>265.762,00</b>	<b>I</b>	<b>1.034.908,58</b>	<b>ECP</b>	<b>329.928,92</b>	<b>EC</b>	<b>769.146,58</b>
				<b>CS</b>	<b>1.703.902,24</b>	<b>TP</b>	<b>482.283,74</b>	<b>FPV</b>	<b>122.535,00</b>		<b>-</b>	<b>TR</b>	<b>769.146,58</b>
<b>0503</b>	<b>Programma</b>	<b>03 Politica regionale unitaria per la tutela dei beni e delle attività culturali</b>											
	<b>Titolo 1</b>	<b>Spese correnti</b>		<b>RS</b>	<b>-</b>	<b>PR</b>	<b>-</b>	<b>R</b>	<b>-</b>	<b>-</b>	<b>EP</b>	<b>-</b>	
				<b>CP</b>	<b>-</b>	<b>PC</b>	<b>-</b>	<b>I</b>	<b>-</b>	<b>ECP</b>	<b>-</b>	<b>EC</b>	<b>-</b>
				<b>CS</b>	<b>-</b>	<b>TP</b>	<b>-</b>	<b>FPV</b>	<b>-</b>		<b>-</b>	<b>TR</b>	<b>-</b>
	<b>Titolo 2</b>	<b>Spese in conto capitale</b>		<b>RS</b>	<b>619.805,91</b>	<b>PR</b>	<b>619.805,91</b>	<b>R</b>	<b>-</b>	<b>-</b>	<b>EP</b>	<b>-</b>	
				<b>CP</b>	<b>1.589.185,87</b>	<b>PC</b>	<b>219.980,99</b>	<b>I</b>	<b>341.152,00</b>	<b>ECP</b>	<b>510.000,00</b>	<b>EC</b>	<b>121.171,01</b>
				<b>CS</b>	<b>2.208.991,78</b>	<b>TP</b>	<b>839.786,90</b>	<b>FPV</b>	<b>738.033,87</b>		<b>-</b>	<b>TR</b>	<b>121.171,01</b>
	<b>Totale Programma</b>	<b>03 Politica regionale unitaria per la tutela dei beni e delle attività culturali</b>		<b>RS</b>	<b>619.805,91</b>	<b>PR</b>	<b>619.805,91</b>	<b>R</b>	<b>-</b>	<b>-</b>	<b>EP</b>	<b>-</b>	
				<b>CP</b>	<b>1.589.185,87</b>	<b>PC</b>	<b>219.980,99</b>	<b>I</b>	<b>341.152,00</b>	<b>ECP</b>	<b>510.000,00</b>	<b>EC</b>	<b>121.171,01</b>
				<b>CS</b>	<b>2.208.991,78</b>	<b>TP</b>	<b>839.786,90</b>	<b>FPV</b>	<b>738.033,87</b>		<b>-</b>	<b>TR</b>	<b>121.171,01</b>
<b>TOTALE MISSIONE 05</b>		<b>TUTELA E VALORIZZAZIONE DEI BENI ED ATTIVITA' CULTURALI</b>		<b>RS</b>	<b>1.017.804,89</b>	<b>PR</b>	<b>1.017.796,89</b>	<b>R</b>	<b>-8,00</b>	<b>-</b>	<b>EP</b>	<b>-</b>	
				<b>CP</b>	<b>3.711.045,00</b>	<b>PC</b>	<b>565.750,72</b>	<b>I</b>	<b>2.002.712,21</b>	<b>ECP</b>	<b>847.763,92</b>	<b>EC</b>	<b>1.436.961,49</b>
				<b>CS</b>	<b>4.728.849,89</b>	<b>TP</b>	<b>1.583.547,61</b>	<b>FPV</b>	<b>860.568,87</b>		<b>-</b>	<b>TR</b>	<b>1.436.961,49</b>

**REGIONE MOLISE****Rendiconto del bilancio 2017 - gestione delle Spese**

Allegato n.10 - Rendiconto della gestione

MISSIONE, PROGRAMMA, TITOLO		DENOMINAZIONE	RESIDUI PASSIVI AL 1/1/2017 (RS)		PAGAMENTI IN C/RESIDUI (PR)		RIACCERTAMENTO RESIDUI (R) (1)		RESIDUI PASSIVI DA ESERCIZI PRECEDENTI (EP=RS-PR+R)				
			PREVISIONI DEFINITIVE DI COMPETENZA (CP)		PAGAMENTI IN C/COMPETENZA (PC)		IMPEGNI (I) (2)		ECONOMIE DI COMPETENZA (ECP=CP-I-FPV)		RESIDUI PASSIVI DA ESERCIZIO DI COMPETENZA (EC=I-PC)		
			PREVISIONI DEFINITIVE DI CASSA (CS)		TOTALE PAGAMENTI (TP=PR+PC)		FONDO PLURIENNALE VINCOLATO (FPV) (3)				TOTALE RESIDUI PASSIVI DA RIPORTARE (TR=EP+EC)		
<b>MISSIONE</b>		<b>06 POLITICHE GIOVANILI , SPORT E TEMPO LIBERO</b>											
<b>0601</b>	<b>Programma</b>	<b>01</b>	<b>Sport e tempo libero</b>										
	Titolo 1		Spese correnti	RS	-	PR	-	R	-		-	EP	-
				CP	393.730,18	PC	-	I	217.547,30	ECP	168.767,64	EC	217.547,30
				CS	393.730,18	TP	-	FPV	7.415,24		-	TR	217.547,30
	Titolo 2		Spese in conto capitale	RS	180.358,72	PR	180.358,72	R	-		-	EP	-
				CP	1.432.762,43	PC	407.651,30	I	1.123.903,64	ECP	220.502,96	EC	716.252,34
				CS	1.613.121,15	TP	588.010,02	FPV	88.355,83		-	TR	716.252,34
	<b>Totale Programma</b>	<b>01</b>	<b>Sport e tempo libero</b>	<b>RS</b>	<b>180.358,72</b>	<b>PR</b>	<b>180.358,72</b>	<b>R</b>	<b>-</b>		<b>-</b>	<b>EP</b>	<b>-</b>
				<b>CP</b>	<b>1.826.492,61</b>	<b>PC</b>	<b>407.651,30</b>	<b>I</b>	<b>1.341.450,94</b>	<b>ECP</b>	<b>389.270,60</b>	<b>EC</b>	<b>933.799,64</b>
				<b>CS</b>	<b>2.006.851,33</b>	<b>TP</b>	<b>588.010,02</b>	<b>FPV</b>	<b>95.771,07</b>		<b>-</b>	<b>TR</b>	<b>933.799,64</b>
<b>0602</b>	<b>Programma</b>	<b>02</b>	<b>Giovani</b>										
	Titolo 1		Spese correnti	RS	-	PR	-	R	-		-	EP	-
				CP	161.741,00	PC	-	I	149.500,00	ECP	12.241,00	EC	149.500,00
				CS	161.741,00	TP	-	FPV	-		-	TR	149.500,00
	<b>Totale Programma</b>	<b>02</b>	<b>Giovani</b>	<b>RS</b>	<b>-</b>	<b>PR</b>	<b>-</b>	<b>R</b>	<b>-</b>		<b>-</b>	<b>EP</b>	<b>-</b>
				<b>CP</b>	<b>161.741,00</b>	<b>PC</b>	<b>-</b>	<b>I</b>	<b>149.500,00</b>	<b>ECP</b>	<b>12.241,00</b>	<b>EC</b>	<b>149.500,00</b>
				<b>CS</b>	<b>161.741,00</b>	<b>TP</b>	<b>-</b>	<b>FPV</b>	<b>-</b>		<b>-</b>	<b>TR</b>	<b>149.500,00</b>

**REGIONE MOLISE****Rendiconto del bilancio 2017 - gestione delle Spese**

Allegato n.10 - Rendiconto della gestione

MISSIONE, PROGRAMMA, TITOLO		DENOMINAZIONE	RESIDUI PASSIVI AL 1/1/2017 (RS)	PAGAMENTI IN C/RESIDUI (PR)	RIACCERTAMENTO RESIDUI (R) (1)		RESIDUI PASSIVI DA ESERCIZI PRECEDENTI (EP=RS-PR+R)					
			PREVISIONI DEFINITIVE DI COMPETENZA (CP)	PAGAMENTI IN C/COMPETENZA (PC)	IMPEGNI (I) (2)	ECONOMIE DI COMPETENZA (ECP=CP-I-FPV)	RESIDUI PASSIVI DA ESERCIZIO DI COMPETENZA (EC=I-PC)					
			PREVISIONI DEFINITIVE DI CASSA (CS)	TOTALE PAGAMENTI (TP=PR+PC)	FONDO PLURIENNALE VINCOLATO (FPV) (3)		TOTALE RESIDUI PASSIVI DA RIPORTARE (TR=EP+EC)					
<b>MISSIONE</b>	<b>06</b>	<b>POLITICHE GIOVANILI , SPORT E TEMPO LIBERO</b>										
<b>0603</b>	<b>Programma</b>	<b>03</b>	<b>Politica regionale unitaria per i giovani, lo sport e il tempo libero</b>									
	Titolo 2	Spese in conto capitale	RS	- PR	- R	-	- EP	-				
			CP	- PC	- I	- ECP	- EC	-				
			CS	- TP	- FPV	-	- TR	-				
	<b>Totale Programma</b>	<b>03</b>	<b>RS</b>	<b>- PR</b>	<b>- R</b>	<b>-</b>	<b>- EP</b>	<b>-</b>				
		<b>Politica regionale unitaria per i giovani, lo sport e il tempo libero</b>	<b>CP</b>	<b>- PC</b>	<b>- I</b>	<b>- ECP</b>	<b>- EC</b>	<b>-</b>				
			<b>CS</b>	<b>- TP</b>	<b>- FPV</b>	<b>-</b>	<b>- TR</b>	<b>-</b>				
<b>TOTALE MISSIONE 06</b>		<b>POLITICHE GIOVANILI , SPORT E TEMPO LIBERO</b>	<b>RS</b>	<b>180.358,72</b>	<b>PR</b>	<b>180.358,72</b>	<b>R</b>	<b>-</b>	<b>- EP</b>	<b>-</b>		
			<b>CP</b>	<b>1.988.233,61</b>	<b>PC</b>	<b>407.651,30</b>	<b>I</b>	<b>1.490.950,94</b>	<b>ECP</b>	<b>401.511,60</b>	<b>EC</b>	<b>1.083.299,64</b>
			<b>CS</b>	<b>2.168.592,33</b>	<b>TP</b>	<b>588.010,02</b>	<b>FPV</b>	<b>95.771,07</b>	<b>-</b>	<b>TR</b>	<b>1.083.299,64</b>	

**REGIONE MOLISE****Rendiconto del bilancio 2017 - gestione delle Spese**

Allegato n.10 - Rendiconto della gestione

MISSIONE, PROGRAMMA, TITOLO	DENOMINAZIONE	RESIDUI PASSIVI AL 1/1/2017 (RS)		PAGAMENTI IN C/RESIDUI (PR)		RIACCERTAMENTO RESIDUI (R) (1)		RESIDUI PASSIVI DA ESERCIZI PRECEDENTI (EP=RS-PR+R)					
		PREVISIONI DEFINITIVE DI COMPETENZA (CP)		PAGAMENTI IN C/COMPETENZA (PC)		IMPEGNI (I) (2)		ECONOMIE DI COMPETENZA (ECP=CP-I-FPV)		RESIDUI PASSIVI DA ESERCIZIO DI COMPETENZA (EC=I-PC)			
		PREVISIONI DEFINITIVE DI CASSA (CS)		TOTALE PAGAMENTI (TP=PR+PC)		FONDO PLURIENNALE VINCOLATO (FPV) (3)		TOTALE RESIDUI PASSIVI DA RIPORTARE (TR=EP+EC)					
<b>MISSIONE</b>	<b>07</b>	<b>TURISMO</b>											
<b>0701</b>	<b>Programma</b>	<b>01</b>	<b>Sviluppo e valorizzazione del turismo</b>										
	Titolo 1		Spese correnti	RS	113.796,44	PR	113.795,34	R	-1,10		-	EP	-
				CP	598.000,00	PC	282.578,04	I	298.981,38	ECP	299.002,00	EC	16.403,34
				CS	711.796,44	TP	396.373,38	FPV	16,62		-	TR	16.403,34
	Titolo 2		Spese in conto capitale	RS	59.070,00	PR	50.270,00	R	-7.920,00		-	EP	880,00
				CP	1.755.033,18	PC	711.831,51	I	791.541,18	ECP	517.626,62	EC	79.709,67
				CS	1.814.123,18	TP	762.101,51	FPV	445.865,38		-	TR	80.589,67
	<b>Totale Programma</b>	<b>01</b>	<b>Sviluppo e valorizzazione del turismo</b>	<b>RS</b>	<b>172.866,44</b>	<b>PR</b>	<b>164.065,34</b>	<b>R</b>	<b>-7.921,10</b>		<b>-</b>	<b>EP</b>	<b>880,00</b>
				<b>CP</b>	<b>2.353.033,18</b>	<b>PC</b>	<b>994.409,55</b>	<b>I</b>	<b>1.090.522,56</b>	<b>ECP</b>	<b>816.628,62</b>	<b>EC</b>	<b>96.113,01</b>
				<b>CS</b>	<b>2.525.919,62</b>	<b>TP</b>	<b>1.158.474,89</b>	<b>FPV</b>	<b>445.882,00</b>		<b>-</b>	<b>TR</b>	<b>96.993,01</b>
<b>0702</b>	<b>Programma</b>	<b>02</b>	<b>Politica regionale unitaria per il turismo</b>										
	Titolo 1		Spese correnti	RS	-	PR	-	R	-		-	EP	-
				CP	-	PC	-	I	-	ECP	-	EC	-
				CS	-	TP	-	FPV	-		-	TR	-
	Titolo 2		Spese in conto capitale	RS	-	PR	-	R	-		-	EP	-
				CP	85.000,00	PC	-	I	-	ECP	85.000,00	EC	-
				CS	85.000,00	TP	-	FPV	-		-	TR	-

**REGIONE MOLISE****Rendiconto del bilancio 2017 - gestione delle Spese**

Allegato n.10 - Rendiconto della gestione

MISSIONE, PROGRAMMA, TITOLO		DENOMINAZIONE	RESIDUI PASSIVI AL 1/1/2017 (RS)	PAGAMENTI IN C/RESIDUI (PR)	RIACCERTAMENTO RESIDUI (R) (1)		RESIDUI PASSIVI DA ESERCIZI PRECEDENTI (EP=RS-PR+R)		
			PREVISIONI DEFINITIVE DI COMPETENZA (CP)	PAGAMENTI IN C/COMPETENZA (PC)	IMPEGNI (I) (2)	ECONOMIE DI COMPETENZA (ECP=CP-I-FPV)	RESIDUI PASSIVI DA ESERCIZIO DI COMPETENZA (EC=I-PC)		
			PREVISIONI DEFINITIVE DI CASSA (CS)	TOTALE PAGAMENTI (TP=PR+PC)	FONDO PLURIENNALE VINCOLATO (FPV) (3)		TOTALE RESIDUI PASSIVI DA RIPORTARE (TR=EP+EC)		
<b>MISSIONE</b>	<b>07</b>	<b>TURISMO</b>							
<b>0702</b>	<b>Programma</b>	<b>02</b>	<b>Politica regionale unitaria per il turismo</b>						
	<b>Totale Programma</b>	<b>02</b>	<b>Politica regionale unitaria per il turismo</b>	<b>RS</b>	<b>- PR</b>	<b>R</b>	<b>- EP</b>	<b>-</b>	
				<b>CP</b>	<b>85.000,00</b>	<b>PC</b>	<b>- I</b>	<b>- ECP</b>	<b>85.000,00</b>
				<b>CS</b>	<b>85.000,00</b>	<b>TP</b>	<b>- FPV</b>	<b>-</b>	<b>- TR</b>
<b>TOTALE MISSIONE 07</b>			<b>TURISMO</b>	<b>RS</b>	<b>172.866,44</b>	<b>PR</b>	<b>164.065,34</b>	<b>R</b>	<b>-7.921,10</b>
				<b>CP</b>	<b>2.438.033,18</b>	<b>PC</b>	<b>994.409,55</b>	<b>I</b>	<b>1.090.522,56</b>
				<b>CS</b>	<b>2.610.919,62</b>	<b>TP</b>	<b>1.158.474,89</b>	<b>FPV</b>	<b>445.882,00</b>
							<b>- ECP</b>	<b>901.628,62</b>	<b>EC</b>
							<b>- TR</b>	<b>96.113,01</b>	<b>96.993,01</b>



**REGIONE MOLISE****Rendiconto del bilancio 2017 - gestione delle Spese**

Allegato n.10 - Rendiconto della gestione

MISSIONE, PROGRAMMA, TITOLO		DENOMINAZIONE	RESIDUI PASSIVI AL 1/1/2017 (RS)		PAGAMENTI IN C/RESIDUI (PR)		RIACCERTAMENTO RESIDUI (R) (1)		RESIDUI PASSIVI DA ESERCIZI PRECEDENTI (EP=RS-PR+R)			
			PREVISIONI DEFINITIVE DI COMPETENZA (CP)		PAGAMENTI IN C/COMPETENZA (PC)		IMPEGNI (I) (2)		ECONOMIE DI COMPETENZA (ECP=CP-I-FPV)		RESIDUI PASSIVI DA ESERCIZIO DI COMPETENZA (EC=I-PC)	
			PREVISIONI DEFINITIVE DI CASSA (CS)		TOTALE PAGAMENTI (TP=PR+PC)		FONDO PLURIENNALE VINCOLATO (FPV) (3)				TOTALE RESIDUI PASSIVI DA RIPORTARE (TR=EP+EC)	
<b>MISSIONE</b>		<b>08 ASSETTO DEL TERRITORIO ED EDILIZIA ABITATIVA</b>										
<b>0801</b>	<b>Programma</b>	<b>01 Urbanistica e assetto del territorio</b>										
	Titolo 2	Spese in conto capitale	RS	-	PR	-	R	-	-	EP	-	
			CP	500.977,51	PC	-	I	500.000,00	ECP	977,51	EC	500.000,00
			CS	500.977,51	TP	-	FPV	-	-	TR	500.000,00	
	<b>Totale Programma</b>	<b>01 Urbanistica e assetto del territorio</b>	<b>RS</b>	<b>-</b>	<b>PR</b>	<b>-</b>	<b>R</b>	<b>-</b>	<b>-</b>	<b>EP</b>	<b>-</b>	
			<b>CP</b>	<b>500.977,51</b>	<b>PC</b>	<b>-</b>	<b>I</b>	<b>500.000,00</b>	<b>ECP</b>	<b>977,51</b>	<b>EC</b>	<b>500.000,00</b>
			<b>CS</b>	<b>500.977,51</b>	<b>TP</b>	<b>-</b>	<b>FPV</b>	<b>-</b>	<b>-</b>	<b>TR</b>	<b>500.000,00</b>	
<b>0802</b>	<b>Programma</b>	<b>02 Edilizia residenziale pubblica e locale e piani di edilizia economico-popolare</b>										
	Titolo 1	Spese correnti	RS	-	PR	-	R	-	-	EP	-	
			CP	-	PC	-	I	-	ECP	-	EC	-
			CS	-	TP	-	FPV	-	-	TR	-	
	Titolo 2	Spese in conto capitale	RS	781.936,24	PR	781.936,24	R	-	-	EP	-	
			CP	4.999.981,52	PC	1.009.945,81	I	2.328.282,85	ECP	147.826,47	EC	1.318.337,04
			CS	5.781.917,76	TP	1.791.882,05	FPV	2.523.872,20	-	TR	1.318.337,04	
	<b>Totale Programma</b>	<b>02 Edilizia residenziale pubblica e locale e piani di edilizia economico-popolare</b>	<b>RS</b>	<b>781.936,24</b>	<b>PR</b>	<b>781.936,24</b>	<b>R</b>	<b>-</b>	<b>-</b>	<b>EP</b>	<b>-</b>	
			<b>CP</b>	<b>4.999.981,52</b>	<b>PC</b>	<b>1.009.945,81</b>	<b>I</b>	<b>2.328.282,85</b>	<b>ECP</b>	<b>147.826,47</b>	<b>EC</b>	<b>1.318.337,04</b>
			<b>CS</b>	<b>5.781.917,76</b>	<b>TP</b>	<b>1.791.882,05</b>	<b>FPV</b>	<b>2.523.872,20</b>	<b>-</b>	<b>TR</b>	<b>1.318.337,04</b>	

**REGIONE MOLISE****Rendiconto del bilancio 2017 - gestione delle Spese**

Allegato n.10 - Rendiconto della gestione

MISSIONE, PROGRAMMA, TITOLO		DENOMINAZIONE	RESIDUI PASSIVI AL 1/1/2017 (RS)	PAGAMENTI IN C/RESIDUI (PR)	RIACCERTAMENTO RESIDUI (R) (1)		RESIDUI PASSIVI DA ESERCIZI PRECEDENTI (EP=RS-PR+R)	
			PREVISIONI DEFINITIVE DI COMPETENZA (CP)	PAGAMENTI IN C/COMPETENZA (PC)	IMPEGNI (I) (2)	ECONOMIE DI COMPETENZA (ECP=CP-I-FPV)	RESIDUI PASSIVI DA ESERCIZIO DI COMPETENZA (EC=I-PC)	
			PREVISIONI DEFINITIVE DI CASSA (CS)	TOTALE PAGAMENTI (TP=PR+PC)	FONDO PLURIENNALE VINCOLATO (FPV) (3)		TOTALE RESIDUI PASSIVI DA RIPORTARE (TR=EP+EC)	
<b>MISSIONE</b>	<b>08</b>	<b>ASSETTO DEL TERRITORIO ED EDILIZIA ABITATIVA</b>						
<b>0803</b>	<b>Programma</b>	<b>03</b>	<b>Politica regionale unitaria per l'assetto del territorio e l'edilizia abitativa</b>					
	Titolo 1	Spese correnti	RS - PR	- R	-	- EP	-	
			CP - PC	- I	- ECP	- EC	-	
			CS - TP	- FPV	-	- TR	-	
	Titolo 2	Spese in conto capitale	RS - PR	- R	-	- EP	-	
			CP 2.346,14	PC 2.346,14	I 2.346,14	ECP	- EC	-
			CS 2.346,14	TP 2.346,14	FPV -	- TR	-	
	<b>Totale Programma</b>	<b>03</b>	<b>RS - PR</b>	<b>- R</b>	<b>-</b>	<b>- EP</b>	<b>-</b>	
		<b>Politica regionale unitaria per l'assetto del territorio e l'edilizia abitativa</b>	<b>CP 2.346,14</b>	<b>PC 2.346,14</b>	<b>I 2.346,14</b>	<b>ECP</b>	<b>- EC</b>	<b>-</b>
			<b>CS 2.346,14</b>	<b>TP 2.346,14</b>	<b>FPV -</b>	<b>- TR</b>	<b>-</b>	
<b>TOTALE MISSIONE 08</b>			<b>ASSETTO DEL TERRITORIO ED EDILIZIA ABITATIVA</b>	<b>RS 781.936,24</b>	<b>PR 781.936,24</b>	<b>R -</b>	<b>- EP</b>	<b>-</b>
			<b>CP 5.503.305,17</b>	<b>PC 1.012.291,95</b>	<b>I 2.830.628,99</b>	<b>ECP 148.803,98</b>	<b>EC 1.818.337,04</b>	<b>-</b>
			<b>CS 6.285.241,41</b>	<b>TP 1.794.228,19</b>	<b>FPV 2.523.872,20</b>	<b>- TR</b>	<b>1.818.337,04</b>	<b>-</b>

**REGIONE MOLISE****Rendiconto del bilancio 2017 - gestione delle Spese**

Allegato n.10 - Rendiconto della gestione

MISSIONE, PROGRAMMA, TITOLO	DENOMINAZIONE	RESIDUI PASSIVI AL 1/1/2017 (RS)	PAGAMENTI IN C/RESIDUI (PR)	RIACCERTAMENTO RESIDUI (R) (1)		RESIDUI PASSIVI DA ESERCIZI PRECEDENTI (EP=RS-PR+R)					
		PREVISIONI DEFINITIVE DI COMPETENZA (CP)	PAGAMENTI IN C/COMPETENZA (PC)	IMPEGNI (I) (2)	ECONOMIE DI COMPETENZA (ECP=CP-I-FPV)	RESIDUI PASSIVI DA ESERCIZIO DI COMPETENZA (EC=I-PC)					
		PREVISIONI DEFINITIVE DI CASSA (CS)	TOTALE PAGAMENTI (TP=PR+PC)	FONDO PLURIENNALE VINCOLATO (FPV) (3)		TOTALE RESIDUI PASSIVI DA RIPORTARE (TR=EP+EC)					
<b>MISSIONE</b>	<b>09 SVILUPPO SOSTENIBILE E TUTELA DEL TERRITORIO E DELL'AMBIENTE</b>										
<b>0901 Programma</b>	<b>01 Difesa del suolo</b>										
Titolo 1	Spese correnti	RS	114.961,20	PR	114.961,20	R	-		- EP	-	
		CP	131.126,59	PC	50.000,00	I	50.000,00	ECP	80.000,00	EC	-
		CS	246.087,79	TP	164.961,20	FPV	1.126,59			- TR	-
Titolo 2	Spese in conto capitale	RS	194.373,09	PR	194.365,84	R	-7,25		- EP	-	
		CP	1.038.929,33	PC	111.645,15	I	396.760,15	ECP	53.986,99	EC	285.115,00
		CS	1.233.302,42	TP	306.010,99	FPV	588.182,19			- TR	285.115,00
<b>Totale Programma</b>	<b>01 Difesa del suolo</b>	<b>RS</b>	<b>309.334,29</b>	<b>PR</b>	<b>309.327,04</b>	<b>R</b>	<b>-7,25</b>		<b>- EP</b>	<b>-</b>	
		<b>CP</b>	<b>1.170.055,92</b>	<b>PC</b>	<b>161.645,15</b>	<b>I</b>	<b>446.760,15</b>	<b>ECP</b>	<b>133.986,99</b>	<b>EC</b>	<b>285.115,00</b>
		<b>CS</b>	<b>1.479.390,21</b>	<b>TP</b>	<b>470.972,19</b>	<b>FPV</b>	<b>589.308,78</b>		<b>- TR</b>	<b>285.115,00</b>	
<b>0902 Programma</b>	<b>02 Tutela, valorizzazione e recupero ambientale</b>										
Titolo 1	Spese correnti	RS	-	PR	-	R	-		- EP	-	
		CP	1.110.000,00	PC	1.055.000,00	I	1.055.000,00	ECP	-	EC	-
		CS	1.110.000,00	TP	1.055.000,00	FPV	55.000,00			- TR	-
Titolo 2	Spese in conto capitale	RS	218.235,71	PR	163.204,76	R	-		- EP	55.030,95	
		CP	213.296,27	PC	12.889,30	I	28.554,55	ECP	117.666,38	EC	15.665,25
		CS	431.531,98	TP	176.094,06	FPV	67.075,34			- TR	70.696,20

**REGIONE MOLISE****Rendiconto del bilancio 2017 - gestione delle Spese**

Allegato n.10 - Rendiconto della gestione

MISSIONE, PROGRAMMA, TITOLO		DENOMINAZIONE	RESIDUI PASSIVI AL 1/1/2017 (RS)		PAGAMENTI IN C/RESIDUI (PR)		RIACCERTAMENTO RESIDUI (R) (1)		RESIDUI PASSIVI DA ESERCIZI PRECEDENTI (EP=RS-PR+R)			
			PREVISIONI DEFINITIVE DI COMPETENZA (CP)		PAGAMENTI IN C/COMPETENZA (PC)		IMPEGNI (I) (2)		ECONOMIE DI COMPETENZA (ECP=CP-I-FPV)		RESIDUI PASSIVI DA ESERCIZIO DI COMPETENZA (EC=I-PC)	
			PREVISIONI DEFINITIVE DI CASSA (CS)		TOTALE PAGAMENTI (TP=PR+PC)		FONDO PLURIENNALE VINCOLATO (FPV) (3)				TOTALE RESIDUI PASSIVI DA RIPORTARE (TR=EP+EC)	
<b>MISSIONE</b>		<b>09 SVILUPPO SOSTENIBILE E TUTELA DEL TERRITORIO E DELL'AMBIENTE</b>										
<b>0902</b>	<b>Programma</b>	<b>02</b>	<b>Tutela, valorizzazione e recupero ambientale</b>									
	<b>Totale Programma</b>	<b>02</b>	<b>RS</b>	<b>218.235,71</b>	<b>PR</b>	<b>163.204,76</b>	<b>R</b>	<b>-</b>	<b>-</b>	<b>EP</b>	<b>55.030,95</b>	
			<b>CP</b>	<b>1.323.296,27</b>	<b>PC</b>	<b>1.067.889,30</b>	<b>I</b>	<b>1.083.554,55</b>	<b>ECP</b>	<b>117.666,38</b>	<b>EC</b>	<b>15.665,25</b>
			<b>CS</b>	<b>1.541.531,98</b>	<b>TP</b>	<b>1.231.094,06</b>	<b>FPV</b>	<b>122.075,34</b>		<b>-</b>	<b>TR</b>	<b>70.696,20</b>
<b>0903</b>	<b>Programma</b>	<b>03</b>	<b>Rifiuti</b>									
	<b>Titolo 2</b>		<b>RS</b>	<b>-</b>	<b>PR</b>	<b>-</b>	<b>R</b>	<b>-</b>	<b>-</b>	<b>EP</b>	<b>-</b>	
		Spese in conto capitale	<b>CP</b>	<b>2.282.469,58</b>	<b>PC</b>	<b>368.352,70</b>	<b>I</b>	<b>368.352,70</b>	<b>ECP</b>	<b>13.516,62</b>	<b>EC</b>	<b>-</b>
			<b>CS</b>	<b>2.282.469,58</b>	<b>TP</b>	<b>368.352,70</b>	<b>FPV</b>	<b>1.900.600,26</b>		<b>-</b>	<b>TR</b>	<b>-</b>
	<b>Totale Programma</b>	<b>03</b>	<b>RS</b>	<b>-</b>	<b>PR</b>	<b>-</b>	<b>R</b>	<b>-</b>	<b>-</b>	<b>EP</b>	<b>-</b>	
		<b>Rifiuti</b>	<b>CP</b>	<b>2.282.469,58</b>	<b>PC</b>	<b>368.352,70</b>	<b>I</b>	<b>368.352,70</b>	<b>ECP</b>	<b>13.516,62</b>	<b>EC</b>	<b>-</b>
			<b>CS</b>	<b>2.282.469,58</b>	<b>TP</b>	<b>368.352,70</b>	<b>FPV</b>	<b>1.900.600,26</b>		<b>-</b>	<b>TR</b>	<b>-</b>
<b>0904</b>	<b>Programma</b>	<b>04</b>	<b>Servizio idrico integrato</b>									
	<b>Titolo 2</b>		<b>RS</b>	<b>148.973,68</b>	<b>PR</b>	<b>148.973,68</b>	<b>R</b>	<b>-</b>	<b>-</b>	<b>EP</b>	<b>-</b>	
		Spese in conto capitale	<b>CP</b>	<b>1.986.775,16</b>	<b>PC</b>	<b>397.640,96</b>	<b>I</b>	<b>1.215.209,60</b>	<b>ECP</b>	<b>155.168,33</b>	<b>EC</b>	<b>817.568,64</b>
			<b>CS</b>	<b>2.135.748,84</b>	<b>TP</b>	<b>546.614,64</b>	<b>FPV</b>	<b>616.397,23</b>		<b>-</b>	<b>TR</b>	<b>817.568,64</b>
	<b>Totale Programma</b>	<b>04</b>	<b>RS</b>	<b>148.973,68</b>	<b>PR</b>	<b>148.973,68</b>	<b>R</b>	<b>-</b>	<b>-</b>	<b>EP</b>	<b>-</b>	
		<b>Servizio idrico integrato</b>	<b>CP</b>	<b>1.986.775,16</b>	<b>PC</b>	<b>397.640,96</b>	<b>I</b>	<b>1.215.209,60</b>	<b>ECP</b>	<b>155.168,33</b>	<b>EC</b>	<b>817.568,64</b>
			<b>CS</b>	<b>2.135.748,84</b>	<b>TP</b>	<b>546.614,64</b>	<b>FPV</b>	<b>616.397,23</b>		<b>-</b>	<b>TR</b>	<b>817.568,64</b>

**REGIONE MOLISE****Rendiconto del bilancio 2017 - gestione delle Spese**

Allegato n.10 - Rendiconto della gestione

MISSIONE, PROGRAMMA, TITOLO		DENOMINAZIONE	RESIDUI PASSIVI AL 1/1/2017 (RS)		PAGAMENTI IN C/RESIDUI (PR)		RIACCERTAMENTO RESIDUI (R) (1)		RESIDUI PASSIVI DA ESERCIZI PRECEDENTI (EP=RS-PR+R)			
			PREVISIONI DEFINITIVE DI COMPETENZA (CP)		PAGAMENTI IN C/COMPETENZA (PC)		IMPEGNI (I) (2)		ECONOMIE DI COMPETENZA (ECP=CP-I-FPV)		RESIDUI PASSIVI DA ESERCIZIO DI COMPETENZA (EC=I-PC)	
			PREVISIONI DEFINITIVE DI CASSA (CS)		TOTALE PAGAMENTI (TP=PR+PC)		FONDO PLURIENNALE VINCOLATO (FPV) (3)				TOTALE RESIDUI PASSIVI DA RIPORTARE (TR=EP+EC)	
<b>MISSIONE</b>		<b>09 SVILUPPO SOSTENIBILE E TUTELA DEL TERRITORIO E DELL'AMBIENTE</b>										
<b>0905</b>	<b>Programma</b>	<b>05 Aree protette, parchi naturali, protezione naturalistica e forestazione</b>										
	Titolo 1	Spese correnti	RS	7.243,95	PR	7.137,22	R	-	-	EP	106,73	
			CP	942.500,00	PC	507.991,89	I	807.452,17	ECP	135.047,83	EC	299.460,28
			CS	949.743,95	TP	515.129,11	FPV	-	-	TR	299.567,01	
	Titolo 2	Spese in conto capitale	RS	1.236.000,00	PR	1.236.000,00	R	-	-	EP	-	
			CP	3.054.518,72	PC	1.817.075,08	I	2.731.884,83	ECP	84.016,00	EC	914.809,75
			CS	4.290.518,72	TP	3.053.075,08	FPV	238.617,89	-	TR	914.809,75	
	<b>Totale Programma</b>	<b>05 Aree protette, parchi naturali, protezione naturalistica e forestazione</b>	<b>RS</b>	<b>1.243.243,95</b>	<b>PR</b>	<b>1.243.137,22</b>	<b>R</b>	<b>-</b>	<b>-</b>	<b>EP</b>	<b>106,73</b>	
			<b>CP</b>	<b>3.997.018,72</b>	<b>PC</b>	<b>2.325.066,97</b>	<b>I</b>	<b>3.539.337,00</b>	<b>ECP</b>	<b>219.063,83</b>	<b>EC</b>	<b>1.214.270,03</b>
			<b>CS</b>	<b>5.240.262,67</b>	<b>TP</b>	<b>3.568.204,19</b>	<b>FPV</b>	<b>238.617,89</b>	<b>-</b>	<b>TR</b>	<b>1.214.376,76</b>	
<b>0906</b>	<b>Programma</b>	<b>06 Tutela e valorizzazione delle risorse idriche</b>										
	Titolo 2	Spese in conto capitale	RS	-	PR	-	R	-	-	EP	-	
			CP	-	PC	-	I	-	ECP	-	EC	-
			CS	-	TP	-	FPV	-	-	TR	-	
	<b>Totale Programma</b>	<b>06 Tutela e valorizzazione delle risorse idriche</b>	<b>RS</b>	<b>-</b>	<b>PR</b>	<b>-</b>	<b>R</b>	<b>-</b>	<b>-</b>	<b>EP</b>	<b>-</b>	
			<b>CP</b>	<b>-</b>	<b>PC</b>	<b>-</b>	<b>I</b>	<b>-</b>	<b>ECP</b>	<b>-</b>	<b>EC</b>	<b>-</b>
			<b>CS</b>	<b>-</b>	<b>TP</b>	<b>-</b>	<b>FPV</b>	<b>-</b>	<b>-</b>	<b>TR</b>	<b>-</b>	
<b>0907</b>	<b>Programma</b>	<b>07 Sviluppo sostenibile territorio montano piccoli Comuni</b>										

**REGIONE MOLISE****Rendiconto del bilancio 2017 - gestione delle Spese**

Allegato n.10 - Rendiconto della gestione

MISSIONE, PROGRAMMA, TITOLO		DENOMINAZIONE	RESIDUI PASSIVI AL 1/1/2017 (RS)		PAGAMENTI IN C/RESIDUI (PR)		RIACCERTAMENTO RESIDUI (R) (1)		RESIDUI PASSIVI DA ESERCIZI PRECEDENTI (EP=RS-PR+R)			
			PREVISIONI DEFINITIVE DI COMPETENZA (CP)		PAGAMENTI IN C/COMPETENZA (PC)		IMPEGNI (I) (2)		ECONOMIE DI COMPETENZA (ECP=CP-I-FPV)		RESIDUI PASSIVI DA ESERCIZIO DI COMPETENZA (EC=I-PC)	
			PREVISIONI DEFINITIVE DI CASSA (CS)		TOTALE PAGAMENTI (TP=PR+PC)		FONDO PLURIENNALE VINCOLATO (FPV) (3)				TOTALE RESIDUI PASSIVI DA RIPORTARE (TR=EP+EC)	
<b>MISSIONE</b>		<b>09 SVILUPPO SOSTENIBILE E TUTELA DEL TERRITORIO E DELL'AMBIENTE</b>										
<b>0907</b>	<b>Programma</b>	<b>07</b>	<b>Sviluppo sostenibile territorio montano piccoli Comuni</b>									
	Titolo 1	Spese correnti	RS	47.966,29	PR	47.966,29	R	-		-	EP	-
			CP	2.400.000,00	PC	2.400.000,00	I	2.400.000,00	ECP	-	EC	-
			CS	2.447.966,29	TP	2.447.966,29	FPV	-		-	TR	-
	Titolo 2	Spese in conto capitale	RS	-	PR	-	R	-		-	EP	-
			CP	120.468,39	PC	108.421,55	I	108.421,55	ECP	-	EC	-
			CS	120.468,39	TP	108.421,55	FPV	12.046,84		-	TR	-
	<b>Totale Programma</b>	<b>07</b>	<b>RS</b>	<b>47.966,29</b>	<b>PR</b>	<b>47.966,29</b>	<b>R</b>	<b>-</b>		<b>-</b>	<b>EP</b>	<b>-</b>
			<b>CP</b>	<b>2.520.468,39</b>	<b>PC</b>	<b>2.508.421,55</b>	<b>I</b>	<b>2.508.421,55</b>	<b>ECP</b>	<b>-</b>	<b>EC</b>	<b>-</b>
			<b>CS</b>	<b>2.568.434,68</b>	<b>TP</b>	<b>2.556.387,84</b>	<b>FPV</b>	<b>12.046,84</b>		<b>-</b>	<b>TR</b>	<b>-</b>
<b>0908</b>	<b>Programma</b>	<b>08</b>	<b>Qualità dell'aria e riduzione dell'inquinamento</b>									
	Titolo 1	Spese correnti	RS	-	PR	-	R	-		-	EP	-
			CP	-	PC	-	I	-	ECP	-	EC	-
			CS	-	TP	-	FPV	-		-	TR	-
	Titolo 2	Spese in conto capitale	RS	291.544,64	PR	291.544,64	R	-		-	EP	-
			CP	173.367,45	PC	-	I	141.388,24	ECP	-	EC	141.388,24
			CS	464.912,09	TP	291.544,64	FPV	31.979,21		-	TR	141.388,24
	<b>Totale Programma</b>	<b>08</b>	<b>RS</b>	<b>291.544,64</b>	<b>PR</b>	<b>291.544,64</b>	<b>R</b>	<b>-</b>		<b>-</b>	<b>EP</b>	<b>-</b>
			<b>CP</b>	<b>173.367,45</b>	<b>PC</b>	<b>-</b>	<b>I</b>	<b>141.388,24</b>	<b>ECP</b>	<b>-</b>	<b>EC</b>	<b>141.388,24</b>
			<b>CS</b>	<b>464.912,09</b>	<b>TP</b>	<b>291.544,64</b>	<b>FPV</b>	<b>31.979,21</b>		<b>-</b>	<b>TR</b>	<b>141.388,24</b>

**REGIONE MOLISE****Rendiconto del bilancio 2017 - gestione delle Spese**

Allegato n.10 - Rendiconto della gestione

MISSIONE, PROGRAMMA, TITOLO		DENOMINAZIONE	RESIDUI PASSIVI AL 1/1/2017 (RS)		PAGAMENTI IN C/RESIDUI (PR)		RIACCERTAMENTO RESIDUI (R) (1)		RESIDUI PASSIVI DA ESERCIZI PRECEDENTI (EP=RS-PR+R)			
			PREVISIONI DEFINITIVE DI COMPETENZA (CP)		PAGAMENTI IN C/COMPETENZA (PC)		IMPEGNI (I) (2)		ECONOMIE DI COMPETENZA (ECP=CP-I-FPV)		RESIDUI PASSIVI DA ESERCIZIO DI COMPETENZA (EC=I-PC)	
			PREVISIONI DEFINITIVE DI CASSA (CS)		TOTALE PAGAMENTI (TP=PR+PC)		FONDO PLURIENNALE VINCOLATO (FPV) (3)				TOTALE RESIDUI PASSIVI DA RIPORTARE (TR=EP+EC)	
<b>MISSIONE</b>		<b>09 SVILUPPO SOSTENIBILE E TUTELA DEL TERRITORIO E DELL'AMBIENTE</b>										
<b>0909</b>	<b>Programma</b>	<b>09 Politica regionale unitaria per lo sviluppo sostenibile e la tutela del territorio e dell'ambiente</b>										
	Titolo 1	Spese correnti	RS	-	PR	-	R	-		-	EP	-
			CP	-	PC	-	I	-	ECP	-	EC	-
			CS	-	TP	-	FPV	-		-	TR	-
	Titolo 2	Spese in conto capitale	RS	279.008,88	PR	278.328,81	R	-0,03		-	EP	680,04
			CP	59.693.864,52	PC	25.392.283,34	I	29.533.631,16	ECP	21.987.146,65	EC	4.141.347,82
			CS	59.972.873,40	TP	25.670.612,15	FPV	8.173.086,71		-	TR	4.142.027,86
	<b>Totale Programma</b>	<b>09 Politica regionale unitaria per lo sviluppo sostenibile e la tutela del territorio e dell'ambiente</b>	<b>RS</b>	<b>279.008,88</b>	<b>PR</b>	<b>278.328,81</b>	<b>R</b>	<b>-0,03</b>		<b>-</b>	<b>EP</b>	<b>680,04</b>
			<b>CP</b>	<b>59.693.864,52</b>	<b>PC</b>	<b>25.392.283,34</b>	<b>I</b>	<b>29.533.631,16</b>	<b>ECP</b>	<b>21.987.146,65</b>	<b>EC</b>	<b>4.141.347,82</b>
			<b>CS</b>	<b>59.972.873,40</b>	<b>TP</b>	<b>25.670.612,15</b>	<b>FPV</b>	<b>8.173.086,71</b>		<b>-</b>	<b>TR</b>	<b>4.142.027,86</b>
<b>TOTALE MISSIONE 09</b>		<b>SVILUPPO SOSTENIBILE E TUTELA DEL TERRITORIO E DELL'AMBIENTE</b>	<b>RS</b>	<b>2.538.307,44</b>	<b>PR</b>	<b>2.482.482,44</b>	<b>R</b>	<b>-7,28</b>		<b>-</b>	<b>EP</b>	<b>55.817,72</b>
			<b>CP</b>	<b>73.147.316,01</b>	<b>PC</b>	<b>32.221.299,97</b>	<b>I</b>	<b>38.836.654,95</b>	<b>ECP</b>	<b>22.626.548,80</b>	<b>EC</b>	<b>6.615.354,98</b>
			<b>CS</b>	<b>75.685.623,45</b>	<b>TP</b>	<b>34.703.782,41</b>	<b>FPV</b>	<b>11.684.112,26</b>		<b>-</b>	<b>TR</b>	<b>6.671.172,70</b>

**REGIONE MOLISE****Rendiconto del bilancio 2017 - gestione delle Spese**

Allegato n.10 - Rendiconto della gestione

MISSIONE, PROGRAMMA, TITOLO		DENOMINAZIONE	RESIDUI PASSIVI AL 1/1/2017 (RS)		PAGAMENTI IN C/RESIDUI (PR)		RIACCERTAMENTO RESIDUI (R) (1)		RESIDUI PASSIVI DA ESERCIZI PRECEDENTI (EP=RS-PR+R)				
			PREVISIONI DEFINITIVE DI COMPETENZA (CP)		PAGAMENTI IN C/COMPETENZA (PC)		IMPEGNI (I) (2)		ECONOMIE DI COMPETENZA (ECP=CP-I-FPV)		RESIDUI PASSIVI DA ESERCIZIO DI COMPETENZA (EC=I-PC)		
			PREVISIONI DEFINITIVE DI CASSA (CS)		TOTALE PAGAMENTI (TP=PR+PC)		FONDO PLURIENNALE VINCOLATO (FPV) (3)				TOTALE RESIDUI PASSIVI DA RIPORTARE (TR=EP+EC)		
<b>MISSIONE</b>		<b>10</b>	<b>TRASPORTI E DIRITTO ALLA MOBILITA'</b>										
<b>1001</b>	<b>Programma</b>	<b>01</b>	<b>Trasporto ferroviario</b>										
	Titolo 1	Spese correnti	RS	-	PR	-	R	-		-	EP	-	
			CP	8.375.447,93	PC	4.510.000,00	I	8.091.857,59	ECP	283.590,34	EC	3.581.857,59	
			CS	8.375.447,93	TP	4.510.000,00	FPV	-		-	TR	3.581.857,59	
	<b>Totale Programma</b>	<b>01</b>	<b>Trasporto ferroviario</b>	<b>RS</b>	<b>-</b>	<b>PR</b>	<b>-</b>	<b>R</b>	<b>-</b>	<b>-</b>	<b>EP</b>	<b>-</b>	
				<b>CP</b>	<b>8.375.447,93</b>	<b>PC</b>	<b>4.510.000,00</b>	<b>I</b>	<b>8.091.857,59</b>	<b>ECP</b>	<b>283.590,34</b>	<b>EC</b>	<b>3.581.857,59</b>
				<b>CS</b>	<b>8.375.447,93</b>	<b>TP</b>	<b>4.510.000,00</b>	<b>FPV</b>	<b>-</b>	<b>-</b>	<b>TR</b>	<b>3.581.857,59</b>	
<b>1002</b>	<b>Programma</b>	<b>02</b>	<b>Trasporto pubblico locale</b>										
	Titolo 1	Spese correnti	RS	11.631,10	PR	5.100,21	R	-3,83		-	EP	6.527,06	
			CP	35.862.095,75	PC	35.504.307,68	I	35.609.586,73	ECP	252.509,02	EC	105.279,05	
			CS	35.873.726,85	TP	35.509.407,89	FPV	-		-	TR	111.806,11	
	Titolo 2	Spese in conto capitale	RS	-	PR	-	R	-		-	EP	-	
			CP	100.800,66	PC	-	I	-	ECP	100.800,66	EC	-	
			CS	100.800,66	TP	-	FPV	-		-	TR	-	
	<b>Totale Programma</b>	<b>02</b>	<b>Trasporto pubblico locale</b>	<b>RS</b>	<b>11.631,10</b>	<b>PR</b>	<b>5.100,21</b>	<b>R</b>	<b>-3,83</b>	<b>-</b>	<b>EP</b>	<b>6.527,06</b>	
				<b>CP</b>	<b>35.962.896,41</b>	<b>PC</b>	<b>35.504.307,68</b>	<b>I</b>	<b>35.609.586,73</b>	<b>ECP</b>	<b>353.309,68</b>	<b>EC</b>	<b>105.279,05</b>
				<b>CS</b>	<b>35.974.527,51</b>	<b>TP</b>	<b>35.509.407,89</b>	<b>FPV</b>	<b>-</b>	<b>-</b>	<b>TR</b>	<b>111.806,11</b>	



**REGIONE MOLISE****Rendiconto del bilancio 2017 - gestione delle Spese**

Allegato n.10 - Rendiconto della gestione

MISSIONE, PROGRAMMA, TITOLO		DENOMINAZIONE	RESIDUI PASSIVI AL 1/1/2017 (RS)		PAGAMENTI IN C/RESIDUI (PR)		RIACCERTAMENTO RESIDUI (R) (1)		RESIDUI PASSIVI DA ESERCIZI PRECEDENTI (EP=RS-PR+R)			
			PREVISIONI DEFINITIVE DI COMPETENZA (CP)		PAGAMENTI IN C/COMPETENZA (PC)		IMPEGNI (I) (2)		ECONOMIE DI COMPETENZA (ECP=CP-I-FPV)		RESIDUI PASSIVI DA ESERCIZIO DI COMPETENZA (EC=I-PC)	
			PREVISIONI DEFINITIVE DI CASSA (CS)		TOTALE PAGAMENTI (TP=PR+PC)		FONDO PLURIENNALE VINCOLATO (FPV) (3)				TOTALE RESIDUI PASSIVI DA RIPORTARE (TR=EP+EC)	
<b>MISSIONE</b>		<b>10</b>	<b>TRASPORTI E DIRITTO ALLA MOBILITA'</b>									
<b>1003</b>	<b>Programma</b>	<b>03</b>	<b>Trasporto per vie d'acqua</b>									
	Titolo 1		Spese correnti	RS	-	PR	-	R	-	-	EP	-
				CP	-	PC	-	I	-	ECP	-	EC
				CS	-	TP	-	FPV	-		-	TR
	Titolo 2		Spese in conto capitale	RS	10.475,30	PR	10.475,30	R	-	-	-	EP
				CP	3.361.885,63	PC	-	I	-	ECP	335.754,37	EC
				CS	3.372.360,93	TP	10.475,30	FPV	3.026.131,26		-	TR
	<b>Totale Programma</b>	<b>03</b>	<b>Trasporto per vie d'acqua</b>	<b>RS</b>	<b>10.475,30</b>	<b>PR</b>	<b>10.475,30</b>	<b>R</b>	<b>-</b>	<b>-</b>	<b>-</b>	<b>EP</b>
				<b>CP</b>	<b>3.361.885,63</b>	<b>PC</b>	<b>-</b>	<b>I</b>	<b>-</b>	<b>ECP</b>	<b>335.754,37</b>	<b>EC</b>
				<b>CS</b>	<b>3.372.360,93</b>	<b>TP</b>	<b>10.475,30</b>	<b>FPV</b>	<b>3.026.131,26</b>		<b>-</b>	<b>TR</b>
<b>1004</b>	<b>Programma</b>	<b>04</b>	<b>Altre modalità di trasporto</b>									
	<b>Totale Programma</b>	<b>04</b>	<b>Altre modalità di trasporto</b>	<b>RS</b>	<b>-</b>	<b>PR</b>	<b>-</b>	<b>R</b>	<b>-</b>	<b>-</b>	<b>-</b>	<b>EP</b>
				<b>CP</b>	<b>-</b>	<b>PC</b>	<b>-</b>	<b>I</b>	<b>-</b>	<b>ECP</b>	<b>-</b>	<b>EC</b>
				<b>CS</b>	<b>-</b>	<b>TP</b>	<b>-</b>	<b>FPV</b>	<b>-</b>		<b>-</b>	<b>TR</b>
<b>1005</b>	<b>Programma</b>	<b>05</b>	<b>Viabilità e infrastrutture stradali</b>									
	Titolo 1		Spese correnti	RS	-	PR	-	R	-	-	-	EP
				CP	500.000,00	PC	-	I	-	ECP	-	EC
				CS	500.000,00	TP	-	FPV	500.000,00		-	TR

**REGIONE MOLISE****Rendiconto del bilancio 2017 - gestione delle Spese**

Allegato n.10 - Rendiconto della gestione

MISSIONE, PROGRAMMA, TITOLO		DENOMINAZIONE	RESIDUI PASSIVI AL 1/1/2017 (RS)		PAGAMENTI IN C/RESIDUI (PR)		RIACCERTAMENTO RESIDUI (R) (1)		RESIDUI PASSIVI DA ESERCIZI PRECEDENTI (EP=RS-PR+R)			
			PREVISIONI DEFINITIVE DI COMPETENZA (CP)		PAGAMENTI IN C/COMPETENZA (PC)		IMPEGNI (I) (2)		ECONOMIE DI COMPETENZA (ECP=CP-I-FPV)		RESIDUI PASSIVI DA ESERCIZIO DI COMPETENZA (EC=I-PC)	
			PREVISIONI DEFINITIVE DI CASSA (CS)		TOTALE PAGAMENTI (TP=PR+PC)		FONDO PLURIENNALE VINCOLATO (FPV) (3)				TOTALE RESIDUI PASSIVI DA RIPORTARE (TR=EP+EC)	
<b>MISSIONE</b>	<b>10</b>	<b>TRASPORTI E DIRITTO ALLA MOBILITA'</b>										
<b>1005</b>	<b>Programma</b>	<b>05</b>	<b>Viabilità e infrastrutture stradali</b>									
	Titolo 2	Spese in conto capitale	RS	348.811,54	PR	348.811,54	R	-		-	EP	-
			CP	1.363.054,34	PC	917.411,04	I	1.012.411,04	ECP	106.650,18	EC	95.000,00
			CS	1.711.865,88	TP	1.266.222,58	FPV	243.993,12		-	TR	95.000,00
	<b>Totale Programma</b>	<b>05</b>	<b>RS</b>	<b>348.811,54</b>	<b>PR</b>	<b>348.811,54</b>	<b>R</b>	<b>-</b>		<b>-</b>	<b>EP</b>	<b>-</b>
			<b>CP</b>	<b>1.863.054,34</b>	<b>PC</b>	<b>917.411,04</b>	<b>I</b>	<b>1.012.411,04</b>	<b>ECP</b>	<b>106.650,18</b>	<b>EC</b>	<b>95.000,00</b>
			<b>CS</b>	<b>2.211.865,88</b>	<b>TP</b>	<b>1.266.222,58</b>	<b>FPV</b>	<b>743.993,12</b>		<b>-</b>	<b>TR</b>	<b>95.000,00</b>
<b>1006</b>	<b>Programma</b>	<b>06</b>	<b>Politica regionale unitaria per i trasporti e il diritto alla mobilità</b>									
	Titolo 1	Spese correnti	RS	-	PR	-	R	-		-	EP	-
			CP	-	PC	-	I	-	ECP	-	EC	-
			CS	-	TP	-	FPV	-		-	TR	-
	Titolo 2	Spese in conto capitale	RS	1.965.058,41	PR	1.965.058,41	R	-		-	EP	-
			CP	11.041.013,59	PC	9.598.089,60	I	10.180.714,92	ECP	335.525,50	EC	582.625,32
			CS	13.006.072,00	TP	11.563.148,01	FPV	524.773,17		-	TR	582.625,32
	<b>Totale Programma</b>	<b>06</b>	<b>RS</b>	<b>1.965.058,41</b>	<b>PR</b>	<b>1.965.058,41</b>	<b>R</b>	<b>-</b>		<b>-</b>	<b>EP</b>	<b>-</b>
			<b>CP</b>	<b>11.041.013,59</b>	<b>PC</b>	<b>9.598.089,60</b>	<b>I</b>	<b>10.180.714,92</b>	<b>ECP</b>	<b>335.525,50</b>	<b>EC</b>	<b>582.625,32</b>
			<b>CS</b>	<b>13.006.072,00</b>	<b>TP</b>	<b>11.563.148,01</b>	<b>FPV</b>	<b>524.773,17</b>		<b>-</b>	<b>TR</b>	<b>582.625,32</b>
	<b>TOTALE MISSIONE 10</b>	<b>TRASPORTI E DIRITTO ALLA MOBILITA'</b>	<b>RS</b>	<b>2.335.976,35</b>	<b>PR</b>	<b>2.329.445,46</b>	<b>R</b>	<b>-3,83</b>		<b>-</b>	<b>EP</b>	<b>6.527,06</b>
			<b>CP</b>	<b>60.604.297,90</b>	<b>PC</b>	<b>50.529.808,32</b>	<b>I</b>	<b>54.894.570,28</b>	<b>ECP</b>	<b>1.414.830,07</b>	<b>EC</b>	<b>4.364.761,96</b>
			<b>CS</b>	<b>62.940.274,25</b>	<b>TP</b>	<b>52.859.253,78</b>	<b>FPV</b>	<b>4.294.897,55</b>		<b>-</b>	<b>TR</b>	<b>4.371.289,02</b>

**REGIONE MOLISE****Rendiconto del bilancio 2017 - gestione delle Spese**

Allegato n.10 - Rendiconto della gestione

MISSIONE, PROGRAMMA, TITOLO		DENOMINAZIONE	RESIDUI PASSIVI AL 1/1/2017 (RS)		PAGAMENTI IN C/RESIDUI (PR)		RIACCERTAMENTO RESIDUI (R) (1)		RESIDUI PASSIVI DA ESERCIZI PRECEDENTI (EP=RS-PR+R)				
			PREVISIONI DEFINITIVE DI COMPETENZA (CP)		PAGAMENTI IN C/COMPETENZA (PC)		IMPEGNI (I) (2)		ECONOMIE DI COMPETENZA (ECP=CP-I-FPV)		RESIDUI PASSIVI DA ESERCIZIO DI COMPETENZA (EC=I-PC)		
			PREVISIONI DEFINITIVE DI CASSA (CS)		TOTALE PAGAMENTI (TP=PR+PC)		FONDO PLURIENNALE VINCOLATO (FPV) (3)				TOTALE RESIDUI PASSIVI DA RIPORTARE (TR=EP+EC)		
<b>MISSIONE</b>		<b>11</b>	<b>SOCCORSO CIVILE</b>										
<b>1101</b>	<b>Programma</b>	<b>01</b>	<b>Sistema di protezione civile</b>										
	Titolo 1		Spese correnti	RS	107.722,64	PR	107.722,64	R	-	-	EP	-	
				CP	1.401.712,28	PC	561.933,57	I	814.813,24	ECP	254.417,04	EC	252.879,67
				CS	1.509.434,92	TP	669.656,21	FPV	332.482,00		-	TR	252.879,67
	Titolo 2		Spese in conto capitale	RS	1.133.233,01	PR	324.858,01	R	-	-	EP	808.375,00	
				CP	9.054.849,58	PC	2.947.458,50	I	3.080.816,70	ECP	3.263.815,77	EC	133.358,20
				CS	10.188.082,59	TP	3.272.316,51	FPV	2.710.217,11		-	TR	941.733,20
	<b>Totale Programma</b>	<b>01</b>	<b>Sistema di protezione civile</b>	<b>RS</b>	<b>1.240.955,65</b>	<b>PR</b>	<b>432.580,65</b>	<b>R</b>	<b>-</b>	<b>-</b>	<b>EP</b>	<b>808.375,00</b>	
				<b>CP</b>	<b>10.456.561,86</b>	<b>PC</b>	<b>3.509.392,07</b>	<b>I</b>	<b>3.895.629,94</b>	<b>ECP</b>	<b>3.518.232,81</b>	<b>EC</b>	<b>386.237,87</b>
				<b>CS</b>	<b>11.697.517,51</b>	<b>TP</b>	<b>3.941.972,72</b>	<b>FPV</b>	<b>3.042.699,11</b>		<b>-</b>	<b>TR</b>	<b>1.194.612,87</b>
<b>1102</b>	<b>Programma</b>	<b>02</b>	<b>Interventi a seguito di calamità naturali</b>										
	Titolo 1		Spese correnti	RS	70.000,00	PR	70.000,00	R	-	-	EP	-	
				CP	1.850.000,00	PC	1.781.202,41	I	1.831.202,41	ECP	-	EC	50.000,00
				CS	1.920.000,00	TP	1.851.202,41	FPV	18.797,59		-	TR	50.000,00
	Titolo 2		Spese in conto capitale	RS	480.276,84	PR	480.276,84	R	-	-	EP	-	
				CP	60.815,57	PC	-	I	-	ECP	20.000,00	EC	-
				CS	541.092,41	TP	480.276,84	FPV	40.815,57		-	TR	-

**REGIONE MOLISE****Rendiconto del bilancio 2017 - gestione delle Spese**

Allegato n.10 - Rendiconto della gestione

MISSIONE, PROGRAMMA, TITOLO		DENOMINAZIONE	RESIDUI PASSIVI AL 1/1/2017 (RS)		PAGAMENTI IN C/RESIDUI (PR)		RIACCERTAMENTO RESIDUI (R) (1)		RESIDUI PASSIVI DA ESERCIZI PRECEDENTI (EP=RS-PR+R)				
			PREVISIONI DEFINITIVE DI COMPETENZA (CP)		PAGAMENTI IN C/COMPETENZA (PC)		IMPEGNI (I) (2)		ECONOMIE DI COMPETENZA (ECP=CP-I-FPV)		RESIDUI PASSIVI DA ESERCIZIO DI COMPETENZA (EC=I-PC)		
			PREVISIONI DEFINITIVE DI CASSA (CS)		TOTALE PAGAMENTI (TP=PR+PC)		FONDO PLURIENNALE VINCOLATO (FPV) (3)				TOTALE RESIDUI PASSIVI DA RIPORTARE (TR=EP+EC)		
<b>MISSIONE</b>		<b>11</b>	<b>SOCCORSO CIVILE</b>										
<b>1102</b>	<b>Programma</b>	<b>02</b>	<b>Interventi a seguito di calamità naturali</b>										
	<b>Totale Programma</b>	<b>02</b>	<b>Interventi a seguito di calamità naturali</b>	<b>RS</b>	<b>550.276,84</b>	<b>PR</b>	<b>550.276,84</b>	<b>R</b>	<b>-</b>	<b>-</b>	<b>EP</b>	<b>-</b>	
				<b>CP</b>	<b>1.910.815,57</b>	<b>PC</b>	<b>1.781.202,41</b>	<b>I</b>	<b>1.831.202,41</b>	<b>ECP</b>	<b>20.000,00</b>	<b>EC</b>	<b>50.000,00</b>
				<b>CS</b>	<b>2.461.092,41</b>	<b>TP</b>	<b>2.331.479,25</b>	<b>FPV</b>	<b>59.613,16</b>		<b>-</b>	<b>TR</b>	<b>50.000,00</b>
<b>1103</b>	<b>Programma</b>	<b>03</b>	<b>Politica regionale unitaria per il soccorso e la protezione civile</b>										
	<b>Titolo 2</b>		<b>Spese in conto capitale</b>	<b>RS</b>	<b>-</b>	<b>PR</b>	<b>-</b>	<b>R</b>	<b>-</b>	<b>-</b>	<b>EP</b>	<b>-</b>	
				<b>CP</b>	<b>56.655.382,62</b>	<b>PC</b>	<b>51.315.479,43</b>	<b>I</b>	<b>55.975.895,32</b>	<b>ECP</b>	<b>6.421,65</b>	<b>EC</b>	<b>4.660.415,89</b>
				<b>CS</b>	<b>56.655.382,62</b>	<b>TP</b>	<b>51.315.479,43</b>	<b>FPV</b>	<b>673.065,65</b>		<b>-</b>	<b>TR</b>	<b>4.660.415,89</b>
	<b>Totale Programma</b>	<b>03</b>	<b>Politica regionale unitaria per il soccorso e la protezione civile</b>	<b>RS</b>	<b>-</b>	<b>PR</b>	<b>-</b>	<b>R</b>	<b>-</b>	<b>-</b>	<b>EP</b>	<b>-</b>	
				<b>CP</b>	<b>56.655.382,62</b>	<b>PC</b>	<b>51.315.479,43</b>	<b>I</b>	<b>55.975.895,32</b>	<b>ECP</b>	<b>6.421,65</b>	<b>EC</b>	<b>4.660.415,89</b>
				<b>CS</b>	<b>56.655.382,62</b>	<b>TP</b>	<b>51.315.479,43</b>	<b>FPV</b>	<b>673.065,65</b>		<b>-</b>	<b>TR</b>	<b>4.660.415,89</b>
<b>TOTALE MISSIONE 11</b>			<b>SOCCORSO CIVILE</b>	<b>RS</b>	<b>1.791.232,49</b>	<b>PR</b>	<b>982.857,49</b>	<b>R</b>	<b>-</b>	<b>-</b>	<b>EP</b>	<b>808.375,00</b>	
				<b>CP</b>	<b>69.022.760,05</b>	<b>PC</b>	<b>56.606.073,91</b>	<b>I</b>	<b>61.702.727,67</b>	<b>ECP</b>	<b>3.544.654,46</b>	<b>EC</b>	<b>5.096.653,76</b>
				<b>CS</b>	<b>70.813.992,54</b>	<b>TP</b>	<b>57.588.931,40</b>	<b>FPV</b>	<b>3.775.377,92</b>		<b>-</b>	<b>TR</b>	<b>5.905.028,76</b>

**REGIONE MOLISE****Rendiconto del bilancio 2017 - gestione delle Spese**

Allegato n.10 - Rendiconto della gestione

MISSIONE, PROGRAMMA, TITOLO		DENOMINAZIONE	RESIDUI PASSIVI AL 1/1/2017 (RS)		PAGAMENTI IN C/RESIDUI (PR)		RIACCERTAMENTO RESIDUI (R) (1)		RESIDUI PASSIVI DA ESERCIZI PRECEDENTI (EP=RS-PR+R)			
			PREVISIONI DEFINITIVE DI COMPETENZA (CP)		PAGAMENTI IN C/COMPETENZA (PC)		IMPEGNI (I) (2)		ECONOMIE DI COMPETENZA (ECP=CP-I-FPV)		RESIDUI PASSIVI DA ESERCIZIO DI COMPETENZA (EC=I-PC)	
			PREVISIONI DEFINITIVE DI CASSA (CS)		TOTALE PAGAMENTI (TP=PR+PC)		FONDO PLURIENNALE VINCOLATO (FPV) (3)				TOTALE RESIDUI PASSIVI DA RIPORTARE (TR=EP+EC)	
<b>MISSIONE</b>		<b>12 DIRITTI SOCIALI , POLITICHE SOCIALI E FAMIGLIA</b>										
<b>1201</b>	<b>Programma</b>	<b>01</b>	<b>Interventi per l'infanzia e per i minori e per asili nido</b>									
	Titolo 1		Spese correnti	RS	-	PR	-	R	-	EP	-	
				CP	250.000,00	PC	-	I	-	ECP	250.000,00	
				CS	250.000,00	TP	-	FPV	-		TR	
	Titolo 2		Spese in conto capitale	RS	1.843,00	PR	1.843,00	R	-	EP	-	
				CP	206.544,16	PC	206.544,16	I	206.544,16	ECP	-	
				CS	208.387,16	TP	208.387,16	FPV	-		TR	
	<b>Totale Programma</b>	<b>01</b>	<b>Interventi per l'infanzia e per i minori e per asili nido</b>	<b>RS</b>	<b>1.843,00</b>	<b>PR</b>	<b>1.843,00</b>	<b>R</b>	<b>-</b>	<b>EP</b>	<b>-</b>	
				<b>CP</b>	<b>456.544,16</b>	<b>PC</b>	<b>206.544,16</b>	<b>I</b>	<b>206.544,16</b>	<b>ECP</b>	<b>250.000,00</b>	
				<b>CS</b>	<b>458.387,16</b>	<b>TP</b>	<b>208.387,16</b>	<b>FPV</b>	<b>-</b>	<b>TR</b>	<b>-</b>	
<b>1202</b>	<b>Programma</b>	<b>02</b>	<b>Interventi per la disabilità</b>									
	Titolo 1		Spese correnti	RS	-	PR	-	R	-	EP	-	
				CP	-	PC	-	I	-	ECP	-	
				CS	-	TP	-	FPV	-		TR	
	Titolo 2		Spese in conto capitale	RS	-	PR	-	R	-	EP	-	
				CP	593.441,64	PC	548.753,57	I	553.221,57	ECP	12.941,44	
				CS	593.441,64	TP	548.753,57	FPV	27.278,63		TR	
											4.468,00	
											4.468,00	

**REGIONE MOLISE****Rendiconto del bilancio 2017 - gestione delle Spese**

Allegato n.10 - Rendiconto della gestione

MISSIONE, PROGRAMMA, TITOLO		DENOMINAZIONE	RESIDUI PASSIVI AL 1/1/2017 (RS)	PAGAMENTI IN C/RESIDUI (PR)	RIACCERTAMENTO RESIDUI (R) (1)		RESIDUI PASSIVI DA ESERCIZI PRECEDENTI (EP=RS-PR+R)				
			PREVISIONI DEFINITIVE DI COMPETENZA (CP)	PAGAMENTI IN C/COMPETENZA (PC)	IMPEGNI (I) (2)	ECONOMIE DI COMPETENZA (ECP=CP-I-FPV)	RESIDUI PASSIVI DA ESERCIZIO DI COMPETENZA (EC=I-PC)				
			PREVISIONI DEFINITIVE DI CASSA (CS)	TOTALE PAGAMENTI (TP=PR+PC)	FONDO PLURIENNALE VINCOLATO (FPV) (3)		TOTALE RESIDUI PASSIVI DA RIPORTARE (TR=EP+EC)				
<b>MISSIONE</b>	<b>12</b>	<b>DIRITTI SOCIALI , POLITICHE SOCIALI E FAMIGLIA</b>									
<b>1202</b>	<b>Programma</b>	<b>02</b>	<b>Interventi per la disabilità</b>								
	<b>Totale Programma</b>	<b>02</b>	<b>Interventi per la disabilità</b>	<b>RS</b>	<b>- PR</b>	<b>- R</b>	<b>-</b>	<b>- EP</b>	<b>-</b>		
				<b>CP</b>	<b>593.441,64</b>	<b>PC</b>	<b>548.753,57</b>	<b>I</b>	<b>553.221,57</b>		
				<b>ECP</b>	<b>12.941,44</b>	<b>EC</b>	<b>4.468,00</b>	<b>CS</b>	<b>593.441,64</b>		
				<b>TP</b>	<b>548.753,57</b>	<b>FPV</b>	<b>27.278,63</b>	<b>TR</b>	<b>4.468,00</b>		
<b>1203</b>	<b>Programma</b>	<b>03</b>	<b>Interventi per gli anziani</b>								
	<b>Titolo 2</b>		<b>Spese in conto capitale</b>	<b>RS</b>	<b>- PR</b>	<b>- R</b>	<b>-</b>	<b>- EP</b>	<b>-</b>		
				<b>CP</b>	<b>862.053,92</b>	<b>PC</b>	<b>- I</b>	<b>679.466,96</b>	<b>ECP</b>		
				<b>CS</b>	<b>862.053,92</b>	<b>TP</b>	<b>- FPV</b>	<b>182.586,96</b>	<b>TR</b>		
	<b>Totale Programma</b>	<b>03</b>	<b>Interventi per gli anziani</b>	<b>RS</b>	<b>- PR</b>	<b>- R</b>	<b>-</b>	<b>- EP</b>	<b>-</b>		
				<b>CP</b>	<b>862.053,92</b>	<b>PC</b>	<b>- I</b>	<b>679.466,96</b>	<b>ECP</b>		
				<b>CS</b>	<b>862.053,92</b>	<b>TP</b>	<b>- FPV</b>	<b>182.586,96</b>	<b>TR</b>		
<b>1204</b>	<b>Programma</b>	<b>04</b>	<b>Interventi per soggetti a rischio di esclusione sociale</b>								
	<b>Titolo 1</b>		<b>Spese correnti</b>	<b>RS</b>	<b>2.915.541,15</b>	<b>PR</b>	<b>1.286.868,05</b>	<b>R</b>	<b>-</b>		
				<b>CP</b>	<b>1.627.797,28</b>	<b>PC</b>	<b>- I</b>	<b>1.474.097,00</b>	<b>ECP</b>		
				<b>CS</b>	<b>4.543.338,43</b>	<b>TP</b>	<b>1.286.868,05</b>	<b>FPV</b>	<b>-</b>		
				<b>TR</b>	<b>3.102.770,10</b>						
	<b>Titolo 2</b>		<b>Spese in conto capitale</b>	<b>RS</b>	<b>89.762,79</b>	<b>PR</b>	<b>89.762,79</b>	<b>R</b>	<b>-</b>		
				<b>CP</b>	<b>301.867,53</b>	<b>PC</b>	<b>- I</b>	<b>251.469,41</b>	<b>ECP</b>		
				<b>CS</b>	<b>391.630,32</b>	<b>TP</b>	<b>89.762,79</b>	<b>FPV</b>	<b>50.398,12</b>		
								<b>TR</b>	<b>251.469,41</b>		

**REGIONE MOLISE****Rendiconto del bilancio 2017 - gestione delle Spese**

Allegato n.10 - Rendiconto della gestione

MISSIONE, PROGRAMMA, TITOLO	DENOMINAZIONE	RESIDUI PASSIVI AL 1/1/2017 (RS)	PAGAMENTI IN C/RESIDUI (PR)	RIACCERTAMENTO RESIDUI (R) (1)		RESIDUI PASSIVI DA ESERCIZI PRECEDENTI (EP=RS-PR+R)					
		PREVISIONI DEFINITIVE DI COMPETENZA (CP)	PAGAMENTI IN C/COMPETENZA (PC)	IMPEGNI (I) (2)	ECONOMIE DI COMPETENZA (ECP=CP-I-FPV)	RESIDUI PASSIVI DA ESERCIZIO DI COMPETENZA (EC=I-PC)					
		PREVISIONI DEFINITIVE DI CASSA (CS)	TOTALE PAGAMENTI (TP=PR+PC)	FONDO PLURIENNALE VINCOLATO (FPV) (3)		TOTALE RESIDUI PASSIVI DA RIPORTARE (TR=EP+EC)					
<b>MISSIONE</b>	<b>12 DIRITTI SOCIALI , POLITICHE SOCIALI E FAMIGLIA</b>										
<b>1204 Programma</b>	<b>04 Interventi per soggetti a rischio di esclusione sociale</b>										
<b>Totale Programma</b>	<b>04 Interventi per soggetti a rischio di esclusione sociale</b>	<b>RS</b>	<b>3.005.303,94</b>	<b>PR</b>	<b>1.376.630,84</b>	<b>R</b>	<b>-</b>	<b>EP</b>	<b>1.628.673,10</b>		
		<b>CP</b>	<b>1.929.664,81</b>	<b>PC</b>	<b>-</b>	<b>I</b>	<b>1.725.566,41</b>	<b>ECP</b>	<b>153.700,28</b>	<b>EC</b>	<b>1.725.566,41</b>
		<b>CS</b>	<b>4.934.968,75</b>	<b>TP</b>	<b>1.376.630,84</b>	<b>FPV</b>	<b>50.398,12</b>		<b>-</b>	<b>TR</b>	<b>3.354.239,51</b>
<b>1205 Programma</b>	<b>05 Interventi per le famiglie</b>										
Titolo 1	Spese correnti	RS	185.360,45	PR	18.636,00	R	-10.171,00		-	EP	156.553,45
		CP	189.560,77	PC	81.264,00	I	117.692,21	ECP	31.014,66	EC	36.428,21
		CS	374.921,22	TP	99.900,00	FPV	40.853,90		-	TR	192.981,66
Titolo 2	Spese in conto capitale	RS	73.459,67	PR	38.140,30	R	-		-	EP	35.319,37
		CP	289.284,65	PC	281.233,61	I	282.913,61	ECP	6.371,04	EC	1.680,00
		CS	362.744,32	TP	319.373,91	FPV	-		-	TR	36.999,37
<b>Totale Programma</b>	<b>05 Interventi per le famiglie</b>	<b>RS</b>	<b>258.820,12</b>	<b>PR</b>	<b>56.776,30</b>	<b>R</b>	<b>-10.171,00</b>		<b>-</b>	<b>EP</b>	<b>191.872,82</b>
		<b>CP</b>	<b>478.845,42</b>	<b>PC</b>	<b>362.497,61</b>	<b>I</b>	<b>400.605,82</b>	<b>ECP</b>	<b>37.385,70</b>	<b>EC</b>	<b>38.108,21</b>
		<b>CS</b>	<b>737.665,54</b>	<b>TP</b>	<b>419.273,91</b>	<b>FPV</b>	<b>40.853,90</b>		<b>-</b>	<b>TR</b>	<b>229.981,03</b>
<b>1206 Programma</b>	<b>06 Interventi per il diritto alla casa</b>										
Titolo 2	Spese in conto capitale	RS	-	PR	-	R	-		-	EP	-
		CP	-	PC	-	I	-	ECP	-	EC	-
		CS	-	TP	-	FPV	-		-	TR	-

**REGIONE MOLISE****Rendiconto del bilancio 2017 - gestione delle Spese**

Allegato n.10 - Rendiconto della gestione

MISSIONE, PROGRAMMA, TITOLO		DENOMINAZIONE	RESIDUI PASSIVI AL 1/1/2017 (RS)	PAGAMENTI IN C/RESIDUI (PR)	RIACCERTAMENTO RESIDUI (R) (1)		RESIDUI PASSIVI DA ESERCIZI PRECEDENTI (EP=RS-PR+R)				
			PREVISIONI DEFINITIVE DI COMPETENZA (CP)	PAGAMENTI IN C/COMPETENZA (PC)	IMPEGNI (I) (2)	ECONOMIE DI COMPETENZA (ECP=CP-I-FPV)	RESIDUI PASSIVI DA ESERCIZIO DI COMPETENZA (EC=I-PC)				
			PREVISIONI DEFINITIVE DI CASSA (CS)	TOTALE PAGAMENTI (TP=PR+PC)	FONDO PLURIENNALE VINCOLATO (FPV) (3)		TOTALE RESIDUI PASSIVI DA RIPORTARE (TR=EP+EC)				
<b>MISSIONE</b>	<b>12</b>	<b>DIRITTI SOCIALI , POLITICHE SOCIALI E FAMIGLIA</b>									
<b>1206</b>	<b>Programma</b>	<b>06</b>	<b>Interventi per il diritto alla casa</b>								
	<b>Totale Programma</b>	<b>06</b>	<b>Interventi per il diritto alla casa</b>	<b>RS</b>	<b>- PR</b>	<b>- R</b>	<b>- EP</b>	<b>-</b>			
				<b>CP</b>	<b>- PC</b>	<b>- I</b>	<b>- ECP</b>	<b>- EC</b>			
				<b>CS</b>	<b>- TP</b>	<b>- FPV</b>	<b>- TR</b>	<b>-</b>			
<b>1207</b>	<b>Programma</b>	<b>07</b>	<b>Programmazione e governo della rete dei servizi sociosanitari e sociali</b>								
	Titolo 1		Spese correnti	RS	517.555,77	PR	368.807,45	R	-	- EP	148.748,32
				CP	5.062.878,35	PC	410.116,93	I	3.824.080,51	ECP	1.238.449,16
				CS	5.580.434,12	TP	778.924,38	FPV	348,68	- TR	3.562.711,90
	Titolo 2		Spese in conto capitale	RS	-	PR	-	R	-	- EP	-
				CP	-	PC	-	I	-	ECP	- EC
				CS	-	TP	-	FPV	-	- TR	-
	<b>Totale Programma</b>	<b>07</b>	<b>Programmazione e governo della rete dei servizi sociosanitari e sociali</b>	<b>RS</b>	<b>517.555,77</b>	<b>PR</b>	<b>368.807,45</b>	<b>R</b>	<b>-</b>	<b>- EP</b>	<b>148.748,32</b>
				<b>CP</b>	<b>5.062.878,35</b>	<b>PC</b>	<b>410.116,93</b>	<b>I</b>	<b>3.824.080,51</b>	<b>ECP</b>	<b>1.238.449,16</b>
				<b>CS</b>	<b>5.580.434,12</b>	<b>TP</b>	<b>778.924,38</b>	<b>FPV</b>	<b>348,68</b>	<b>- TR</b>	<b>3.562.711,90</b>
<b>1208</b>	<b>Programma</b>	<b>08</b>	<b>Cooperazione e associazionismo</b>								
	Titolo 1		Spese correnti	RS	-	PR	-	R	-	- EP	-
				CP	152.180,00	PC	30.000,00	I	33.480,00	ECP	118.700,00
				CS	152.180,00	TP	30.000,00	FPV	-	- TR	3.480,00



**REGIONE MOLISE****Rendiconto del bilancio 2017 - gestione delle Spese**

Allegato n.10 - Rendiconto della gestione

MISSIONE, PROGRAMMA, TITOLO		DENOMINAZIONE	RESIDUI PASSIVI AL 1/1/2017 (RS)	PAGAMENTI IN C/RESIDUI (PR)	RIACCERTAMENTO RESIDUI (R) (1)		RESIDUI PASSIVI DA ESERCIZI PRECEDENTI (EP=RS-PR+R)	
			PREVISIONI DEFINITIVE DI COMPETENZA (CP)	PAGAMENTI IN C/COMPETENZA (PC)	IMPEGNI (I) (2)	ECONOMIE DI COMPETENZA (ECP=CP-I-FPV)	RESIDUI PASSIVI DA ESERCIZIO DI COMPETENZA (EC=I-PC)	
			PREVISIONI DEFINITIVE DI CASSA (CS)	TOTALE PAGAMENTI (TP=PR+PC)	FONDO PLURIENNALE VINCOLATO (FPV) (3)		TOTALE RESIDUI PASSIVI DA RIPORTARE (TR=EP+EC)	
<b>MISSIONE</b>	<b>12</b>	<b>DIRITTI SOCIALI , POLITICHE SOCIALI E FAMIGLIA</b>						
<b>1208</b>	<b>Programma</b>	<b>08</b>	<b>Cooperazione e associazionismo</b>					
	Titolo 2	Spese in conto capitale	RS -	PR -	R -		EP -	
			CP 50.000,00	PC -	I -	ECP 50.000,00	EC -	
			CS 50.000,00	TP -	FPV -		TR -	
	<b>Totale Programma</b>	<b>08</b>	<b>Cooperazione e associazionismo</b>					
			RS -	PR -	R -		EP -	
			CP 202.180,00	PC 30.000,00	I 33.480,00	ECP 168.700,00	EC 3.480,00	
			CS 202.180,00	TP 30.000,00	FPV -		TR 3.480,00	
<b>1209</b>	<b>Programma</b>	<b>09</b>	<b>Servizio necroscopico e cimiteriale</b>					
	Titolo 2	Spese in conto capitale	RS -	PR -	R -		EP -	
			CP 1.841,49	PC 463,00	I 463,00	ECP 1.378,49	EC -	
			CS 1.841,49	TP 463,00	FPV -		TR -	
	<b>Totale Programma</b>	<b>09</b>	<b>Servizio necroscopico e cimiteriale</b>					
			RS -	PR -	R -		EP -	
			CP 1.841,49	PC 463,00	I 463,00	ECP 1.378,49	EC -	
			CS 1.841,49	TP 463,00	FPV -		TR -	
<b>1210</b>	<b>Programma</b>	<b>10</b>	<b>Politica regionale unitaria per i diritti sociali e la famiglia</b>					
	Titolo 1	Spese correnti	RS -	PR -	R -		EP -	
			CP 5.915,54	PC 5.915,54	I 5.915,54	ECP -	EC -	
			CS 5.915,54	TP 5.915,54	FPV -		TR -	

**REGIONE MOLISE****Rendiconto del bilancio 2017 - gestione delle Spese**

Allegato n.10 - Rendiconto della gestione

MISSIONE, PROGRAMMA, TITOLO		DENOMINAZIONE	RESIDUI PASSIVI AL 1/1/2017 (RS)		PAGAMENTI IN C/RESIDUI (PR)		RIACCERTAMENTO RESIDUI (R) (1)		RESIDUI PASSIVI DA ESERCIZI PRECEDENTI (EP=RS-PR+R)		
			PREVISIONI DEFINITIVE DI COMPETENZA (CP)		PAGAMENTI IN C/COMPETENZA (PC)		IMPEGNI (I) (2)		RESIDUI PASSIVI DA ESERCIZIO DI COMPETENZA (EC=I-PC)		
			PREVISIONI DEFINITIVE DI CASSA (CS)		TOTALE PAGAMENTI (TP=PR+PC)		FONDO PLURIENNALE VINCOLATO (FPV) (3)		TOTALE RESIDUI PASSIVI DA RIPORTARE (TR=EP+EC)		
<b>MISSIONE</b>		<b>12</b>	<b>DIRITTI SOCIALI , POLITICHE SOCIALI E FAMIGLIA</b>								
<b>1210</b>	<b>Programma</b>	<b>10</b>	<b>Politica regionale unitaria per i diritti sociali e la famiglia</b>								
	Titolo 2		Spese in conto capitale	RS	3.926.619,87	PR	3.926.619,87	R	-	- EP	-
				CP	8.892.509,05	PC	2.323.684,36	I	2.956.254,57	ECP	4.792.709,35
				CS	12.819.128,92	TP	6.250.304,23	FPV	1.143.545,13	- TR	632.570,21
	<b>Totale Programma</b>	<b>10</b>	<b>Politica regionale unitaria per i diritti sociali e la famiglia</b>	<b>RS</b>	<b>3.926.619,87</b>	<b>PR</b>	<b>3.926.619,87</b>	<b>R</b>	<b>-</b>	<b>- EP</b>	<b>-</b>
				<b>CP</b>	<b>8.898.424,59</b>	<b>PC</b>	<b>2.329.599,90</b>	<b>I</b>	<b>2.962.170,11</b>	<b>ECP</b>	<b>4.792.709,35</b>
				<b>CS</b>	<b>12.825.044,46</b>	<b>TP</b>	<b>6.256.219,77</b>	<b>FPV</b>	<b>1.143.545,13</b>	<b>- TR</b>	<b>632.570,21</b>
<b>TOTALE MISSIONE 12</b>			<b>DIRITTI SOCIALI , POLITICHE SOCIALI E FAMIGLIA</b>	<b>RS</b>	<b>7.710.142,70</b>	<b>PR</b>	<b>5.730.677,46</b>	<b>R</b>	<b>-10.171,00</b>	<b>- EP</b>	<b>1.969.294,24</b>
				<b>CP</b>	<b>18.485.874,38</b>	<b>PC</b>	<b>3.887.975,17</b>	<b>I</b>	<b>10.385.598,54</b>	<b>ECP</b>	<b>6.655.264,42</b>
				<b>CS</b>	<b>26.196.017,08</b>	<b>TP</b>	<b>9.618.652,63</b>	<b>FPV</b>	<b>1.445.011,42</b>	<b>- TR</b>	<b>8.466.917,61</b>

**REGIONE MOLISE****Rendiconto del bilancio 2017 - gestione delle Spese**

Allegato n.10 - Rendiconto della gestione

MISSIONE, PROGRAMMA, TITOLO		DENOMINAZIONE	RESIDUI PASSIVI AL 1/1/2017 (RS)		PAGAMENTI IN C/RESIDUI (PR)		RIACCERTAMENTO RESIDUI (R) (1)		RESIDUI PASSIVI DA ESERCIZI PRECEDENTI (EP=RS-PR+R)				
			PREVISIONI DEFINITIVE DI COMPETENZA (CP)		PAGAMENTI IN C/COMPETENZA (PC)		IMPEGNI (I) (2)		ECONOMIE DI COMPETENZA (ECP=CP-I-FPV)		RESIDUI PASSIVI DA ESERCIZIO DI COMPETENZA (EC=I-PC)		
			PREVISIONI DEFINITIVE DI CASSA (CS)		TOTALE PAGAMENTI (TP=PR+PC)		FONDO PLURIENNALE VINCOLATO (FPV) (3)				TOTALE RESIDUI PASSIVI DA RIPORTARE (TR=EP+EC)		
<b>MISSIONE</b>		<b>13</b>	<b>TUTELA DELLA SALUTE</b>										
<b>1301</b>	<b>Programma</b>	<b>01</b>	<b>Servizio sanitario regionale - finanziamento ordinario corrente per la garanzia dei LEA</b>										
	Titolo 1	Spese correnti	RS	407.750.623,19	PR	228.054.188,68	R	-449.266,36		-	EP	179.247.168,15	
			CP	716.733.703,05	PC	633.711.422,95	I	712.433.398,48	ECP	4.300.304,57	EC	78.721.975,53	
			CS	1.177.556.088,15	TP	861.765.611,63	FPV	-		-	TR	257.969.143,68	
	Titolo 2	Spese in conto capitale	RS	302.255,13	PR	125.033,72	R	-139,47		-	EP	177.081,94	
			CP	40.000,00	PC	30.000,00	I	40.000,00	ECP		EC	10.000,00	
			CS	342.255,13	TP	155.033,72	FPV	-		-	TR	187.081,94	
	<b>Totale Programma</b>	<b>01</b>	<b>Servizio sanitario regionale - finanziamento ordinario corrente per la garanzia dei LEA</b>	<b>RS</b>	<b>408.052.878,32</b>	<b>PR</b>	<b>228.179.222,40</b>	<b>R</b>	<b>-449.405,83</b>		<b>-</b>	<b>EP</b>	<b>179.424.250,09</b>
				<b>CP</b>	<b>716.773.703,05</b>	<b>PC</b>	<b>633.741.422,95</b>	<b>I</b>	<b>712.473.398,48</b>	<b>ECP</b>	<b>4.300.304,57</b>	<b>EC</b>	<b>78.731.975,53</b>
				<b>CS</b>	<b>1.177.898.343,28</b>	<b>TP</b>	<b>861.920.645,35</b>	<b>FPV</b>	<b>-</b>		<b>-</b>	<b>TR</b>	<b>258.156.225,62</b>
<b>1302</b>	<b>Programma</b>	<b>02</b>	<b>Servizio sanitario regionale - finanziamento aggiuntivo corrente per livelli di assistenza superiore ai LEA</b>										
	<b>Totale Programma</b>	<b>02</b>	<b>Servizio sanitario regionale - finanziamento aggiuntivo corrente per livelli di assistenza superiore ai LEA</b>	<b>RS</b>	<b>-</b>	<b>PR</b>	<b>-</b>	<b>R</b>	<b>-</b>		<b>-</b>	<b>EP</b>	<b>-</b>
				<b>CP</b>	<b>-</b>	<b>PC</b>	<b>-</b>	<b>I</b>	<b>-</b>	<b>ECP</b>	<b>-</b>	<b>EC</b>	<b>-</b>
				<b>CS</b>	<b>-</b>	<b>TP</b>	<b>-</b>	<b>FPV</b>	<b>-</b>		<b>-</b>	<b>TR</b>	<b>-</b>
<b>1303</b>	<b>Programma</b>	<b>03</b>	<b>Servizio sanitario regionale - finanziamento aggiuntivo corrente per la copertura dello squilibrio del bilancio corrente</b>										
	<b>Totale Programma</b>	<b>03</b>	<b>Servizio sanitario regionale - finanziamento aggiuntivo corrente per la copertura dello squilibrio del bilancio corrente</b>	<b>RS</b>	<b>-</b>	<b>PR</b>	<b>-</b>	<b>R</b>	<b>-</b>		<b>-</b>	<b>EP</b>	<b>-</b>
				<b>CP</b>	<b>-</b>	<b>PC</b>	<b>-</b>	<b>I</b>	<b>-</b>	<b>ECP</b>	<b>-</b>	<b>EC</b>	<b>-</b>
				<b>CS</b>	<b>-</b>	<b>TP</b>	<b>-</b>	<b>FPV</b>	<b>-</b>		<b>-</b>	<b>TR</b>	<b>-</b>

**REGIONE MOLISE****Rendiconto del bilancio 2017 - gestione delle Spese**

Allegato n.10 - Rendiconto della gestione

MISSIONE, PROGRAMMA, TITOLO	DENOMINAZIONE	RESIDUI PASSIVI AL 1/1/2017 (RS)	PAGAMENTI IN C/RESIDUI (PR)	RIACCERTAMENTO RESIDUI (R) (1)		RESIDUI PASSIVI DA ESERCIZI PRECEDENTI (EP=RS-PR+R)						
		PREVISIONI DEFINITIVE DI COMPETENZA (CP)	PAGAMENTI IN C/COMPETENZA (PC)	IMPEGNI (I) (2)	ECONOMIE DI COMPETENZA (ECP=CP-I-FPV)	RESIDUI PASSIVI DA ESERCIZIO DI COMPETENZA (EC=I-PC)						
		PREVISIONI DEFINITIVE DI CASSA (CS)	TOTALE PAGAMENTI (TP=PR+PC)	FONDO PLURIENNALE VINCOLATO (FPV) (3)		TOTALE RESIDUI PASSIVI DA RIPORTARE (TR=EP+EC)						
<b>MISSIONE</b>	<b>13</b>	<b>TUTELA DELLA SALUTE</b>										
<b>1304</b>	<b>Programma</b>	<b>04</b>	<b>Servizio sanitario regionale - ripiano di disavanzi sanitari relativi ad esercizi pregressi</b>									
Titolo 1	Spese correnti	RS	548.648,00	PR	- R	- EP	548.648,00					
		CP	6.406.439,74	PC	3.956.902,64	I	3.956.902,64	ECP	2.449.537,10	EC	-	
		CS	6.955.087,74	TP	3.956.902,64	FPV	-	- TR	548.648,00			
Titolo 2	Spese in conto capitale	RS	7.757,59	PR	- R	- EP	7.757,59					
		CP	-	PC	- I	- ECP	- EC	-				
		CS	7.757,59	TP	-	FPV	-	- TR	7.757,59			
<b>Totale Programma</b>	<b>04</b>	<b>Servizio sanitario regionale - ripiano di disavanzi sanitari relativi ad esercizi pregressi</b>	<b>RS</b>	<b>556.405,59</b>	<b>PR</b>	<b>- R</b>	<b>- EP</b>	<b>556.405,59</b>				
			<b>CP</b>	<b>6.406.439,74</b>	<b>PC</b>	<b>3.956.902,64</b>	<b>I</b>	<b>3.956.902,64</b>	<b>ECP</b>	<b>2.449.537,10</b>	<b>EC</b>	<b>-</b>
			<b>CS</b>	<b>6.962.845,33</b>	<b>TP</b>	<b>3.956.902,64</b>	<b>FPV</b>	<b>-</b>	<b>- TR</b>	<b>556.405,59</b>		
<b>1305</b>	<b>Programma</b>	<b>05</b>	<b>Servizio sanitario regionale - investimenti sanitari</b>									
Titolo 1	Spese correnti	RS	-	PR	- R	- EP	-					
		CP	-	PC	- I	- ECP	- EC	-				
		CS	-	TP	-	FPV	-	- TR	-			
Titolo 2	Spese in conto capitale	RS	5.087.260,92	PR	1.857.785,86	R	- EP	3.229.475,06				
		CP	249.376,06	PC	-	I	- ECP	249.376,06	EC	-		
		CS	5.336.636,98	TP	1.857.785,86	FPV	-	- TR	3.229.475,06			
<b>Totale Programma</b>	<b>05</b>	<b>Servizio sanitario regionale - investimenti sanitari</b>	<b>RS</b>	<b>5.087.260,92</b>	<b>PR</b>	<b>1.857.785,86</b>	<b>R</b>	<b>- EP</b>	<b>3.229.475,06</b>			
			<b>CP</b>	<b>249.376,06</b>	<b>PC</b>	<b>-</b>	<b>I</b>	<b>- ECP</b>	<b>249.376,06</b>	<b>EC</b>	<b>-</b>	
			<b>CS</b>	<b>5.336.636,98</b>	<b>TP</b>	<b>1.857.785,86</b>	<b>FPV</b>	<b>-</b>	<b>- TR</b>	<b>3.229.475,06</b>		

**REGIONE MOLISE****Rendiconto del bilancio 2017 - gestione delle Spese**

Allegato n.10 - Rendiconto della gestione

MISSIONE, PROGRAMMA, TITOLO	DENOMINAZIONE	RESIDUI PASSIVI AL 1/1/2017 (RS)	PAGAMENTI IN C/RESIDUI (PR)	RIACCERTAMENTO RESIDUI (R) (1)		RESIDUI PASSIVI DA ESERCIZI PRECEDENTI (EP=RS-PR+R)
		PREVISIONI DEFINITIVE DI COMPETENZA (CP)	PAGAMENTI IN C/COMPETENZA (PC)	IMPEGNI (I) (2)	ECONOMIE DI COMPETENZA (ECP=CP-I-FPV)	RESIDUI PASSIVI DA ESERCIZIO DI COMPETENZA (EC=I-PC)
		PREVISIONI DEFINITIVE DI CASSA (CS)	TOTALE PAGAMENTI (TP=PR+PC)	FONDO PLURIENNALE VINCOLATO (FPV) (3)		TOTALE RESIDUI PASSIVI DA RIPORTARE (TR=EP+EC)
<b>MISSIONE</b>	<b>13</b>	<b>TUTELA DELLA SALUTE</b>				
<b>1306</b>	<b>Programma</b>	<b>06</b>	<b>Servizio sanitario regionale - restituzioni maggiori gettiti SSN</b>			
	Titolo 1	Spese correnti	RS 16.787.607,93	PR -	R -	- EP 16.787.607,93
			CP 16.656.923,16	PC -	I 16.656.923,16	ECP - EC 16.656.923,16
			CS 33.444.531,09	TP -	FPV -	- TR 33.444.531,09
	<b>Totale Programma</b>	<b>06</b>	<b>RS 16.787.607,93</b>	<b>PR -</b>	<b>R -</b>	<b>- EP 16.787.607,93</b>
			<b>CP 16.656.923,16</b>	<b>PC -</b>	<b>I 16.656.923,16</b>	<b>ECP - EC 16.656.923,16</b>
			<b>CS 33.444.531,09</b>	<b>TP -</b>	<b>FPV -</b>	<b>- TR 33.444.531,09</b>
<b>1307</b>	<b>Programma</b>	<b>07</b>	<b>Ulteriori spese in materia sanitaria</b>			
	Titolo 1	Spese correnti	RS 2.177.060,08	PR 309.669,72	R -234.976,87	- EP 1.632.413,49
			CP 754.787,65	PC -	I 603.462,65	ECP 151.325,00 EC 603.462,65
			CS 2.931.847,73	TP 309.669,72	FPV -	- TR 2.235.876,14
	Titolo 2	Spese in conto capitale	RS 1.649.951,08	PR 402.783,84	R -	- EP 1.247.167,24
			CP 6.450.000,00	PC -	I 500.000,00	ECP 5.950.000,00 EC 500.000,00
			CS 8.099.951,08	TP 402.783,84	FPV -	- TR 1.747.167,24
	<b>Totale Programma</b>	<b>07</b>	<b>RS 3.827.011,16</b>	<b>PR 712.453,56</b>	<b>R -234.976,87</b>	<b>- EP 2.879.580,73</b>
			<b>CP 7.204.787,65</b>	<b>PC -</b>	<b>I 1.103.462,65</b>	<b>ECP 6.101.325,00 EC 1.103.462,65</b>
			<b>CS 11.031.798,81</b>	<b>TP 712.453,56</b>	<b>FPV -</b>	<b>- TR 3.983.043,38</b>
<b>1308</b>	<b>Programma</b>	<b>08</b>	<b>Politica regionale unitaria per la tutela della salute</b>			

**REGIONE MOLISE****Rendiconto del bilancio 2017 - gestione delle Spese**

Allegato n.10 - Rendiconto della gestione

MISSIONE, PROGRAMMA, TITOLO		DENOMINAZIONE	RESIDUI PASSIVI AL 1/1/2017 (RS)	PAGAMENTI IN C/RESIDUI (PR)	RIACCERTAMENTO RESIDUI (R) (1)		RESIDUI PASSIVI DA ESERCIZI PRECEDENTI (EP=RS-PR+R)		
			PREVISIONI DEFINITIVE DI COMPETENZA (CP)	PAGAMENTI IN C/COMPETENZA (PC)	IMPEGNI (I) (2)	ECONOMIE DI COMPETENZA (ECP=CP-I-FPV)	RESIDUI PASSIVI DA ESERCIZIO DI COMPETENZA (EC=I-PC)		
			PREVISIONI DEFINITIVE DI CASSA (CS)	TOTALE PAGAMENTI (TP=PR+PC)	FONDO PLURIENNALE VINCOLATO (FPV) (3)		TOTALE RESIDUI PASSIVI DA RIPORTARE (TR=EP+EC)		
<b>MISSIONE</b>	<b>13</b>	<b>TUTELA DELLA SALUTE</b>							
<b>1308</b>	<b>Programma</b>	<b>08</b>	<b>Politica regionale unitaria per la tutela della salute</b>						
	Titolo 1	Spese correnti	RS - PR	- R	-	- EP	-		
			CP - PC	- I	- ECP	- EC	-		
			CS - TP	- FPV	-	- TR	-		
	Titolo 2	Spese in conto capitale	RS - PR	- R	-	- EP	-		
			CP 360.000,00	- I	229.400,00	ECP 119.620,00	EC 229.400,00		
			CS 360.000,00	- TP	10.980,00	- TR	229.400,00		
	<b>Totale Programma</b>	<b>08</b>	<b>RS - PR</b>	<b>- R</b>	<b>-</b>	<b>- EP</b>	<b>-</b>		
			<b>CP 360.000,00</b>	<b>- I</b>	<b>229.400,00</b>	<b>ECP 119.620,00</b>	<b>EC 229.400,00</b>		
			<b>CS 360.000,00</b>	<b>- TP</b>	<b>10.980,00</b>	<b>- TR</b>	<b>229.400,00</b>		
<b>TOTALE MISSIONE 13</b>		<b>TUTELA DELLA SALUTE</b>	<b>RS 434.311.163,92</b>	<b>PR 230.749.461,82</b>	<b>R -684.382,70</b>	<b>- EP</b>	<b>202.877.319,40</b>		
			<b>CP 747.651.229,66</b>	<b>PC 637.698.325,59</b>	<b>I 734.420.086,93</b>	<b>ECP 13.220.162,73</b>	<b>EC 96.721.761,34</b>		
			<b>CS 1.235.034.155,49</b>	<b>TP 868.447.787,41</b>	<b>FPV 10.980,00</b>	<b>- TR</b>	<b>299.599.080,74</b>		

**REGIONE MOLISE****Rendiconto del bilancio 2017 - gestione delle Spese**

Allegato n.10 - Rendiconto della gestione

MISSIONE, PROGRAMMA, TITOLO		DENOMINAZIONE	RESIDUI PASSIVI AL 1/1/2017 (RS)		PAGAMENTI IN C/RESIDUI (PR)		RIACCERTAMENTO RESIDUI (R) (1)		RESIDUI PASSIVI DA ESERCIZI PRECEDENTI (EP=RS-PR+R)				
			PREVISIONI DEFINITIVE DI COMPETENZA (CP)		PAGAMENTI IN C/COMPETENZA (PC)		IMPEGNI (I) (2)		ECONOMIE DI COMPETENZA (ECP=CP-I-FPV)		RESIDUI PASSIVI DA ESERCIZIO DI COMPETENZA (EC=I-PC)		
			PREVISIONI DEFINITIVE DI CASSA (CS)		TOTALE PAGAMENTI (TP=PR+PC)		FONDO PLURIENNALE VINCOLATO (FPV) (3)				TOTALE RESIDUI PASSIVI DA RIPORTARE (TR=EP+EC)		
<b>MISSIONE</b>		<b>14 SVILUPPO ECONOMICO E COMPETITIVITA'</b>											
<b>1401</b>	<b>Programma</b>	<b>01</b>	<b>Industria e PMI e artigianato</b>										
	Titolo 1		Spese correnti	RS	482.223,09	PR	316.916,15	R	-0,73		-	EP	165.306,21
				CP	2.651.882,88	PC	857.656,34	I	1.491.859,65	ECP	1.160.023,23	EC	634.203,31
				CS	3.134.105,97	TP	1.174.572,49	FPV	-		-	TR	799.509,52
	Titolo 2		Spese in conto capitale	RS	25.044,79	PR	25.000,00	R	-		-	EP	44,79
				CP	52.133,06	PC	3.254,20	I	43.012,90	ECP	2.227,00	EC	39.758,70
				CS	77.177,85	TP	28.254,20	FPV	6.893,16		-	TR	39.803,49
	Titolo 3		Spese per incremento attività finanziarie	RS	-	PR	-	R	-		-	EP	-
				CP	1.190.000,00	PC	-	I	-	ECP	1.190.000,00	EC	-
				CS	1.190.000,00	TP	-	FPV	-		-	TR	-
	<b>Totale Programma</b>	<b>01</b>	<b>Industria e PMI e artigianato</b>	<b>RS</b>	<b>507.267,88</b>	<b>PR</b>	<b>341.916,15</b>	<b>R</b>	<b>-0,73</b>		<b>-</b>	<b>EP</b>	<b>165.351,00</b>
				<b>CP</b>	<b>3.894.015,94</b>	<b>PC</b>	<b>860.910,54</b>	<b>I</b>	<b>1.534.872,55</b>	<b>ECP</b>	<b>2.352.250,23</b>	<b>EC</b>	<b>673.962,01</b>
				<b>CS</b>	<b>4.401.283,82</b>	<b>TP</b>	<b>1.202.826,69</b>	<b>FPV</b>	<b>6.893,16</b>		<b>-</b>	<b>TR</b>	<b>839.313,01</b>
<b>1402</b>	<b>Programma</b>	<b>02</b>	<b>Commercio - reti distributive - tutela dei consumatori</b>										
	Titolo 1		Spese correnti	RS	28.500,00	PR	28.500,00	R	-		-	EP	-
				CP	22.750,00	PC	-	I	22.750,00	ECP	-	EC	22.750,00
				CS	51.250,00	TP	28.500,00	FPV	-		-	TR	22.750,00

**REGIONE MOLISE****Rendiconto del bilancio 2017 - gestione delle Spese**

Allegato n.10 - Rendiconto della gestione

MISSIONE, PROGRAMMA, TITOLO		DENOMINAZIONE	RESIDUI PASSIVI AL 1/1/2017 (RS)		PAGAMENTI IN C/RESIDUI (PR)		RIACCERTAMENTO RESIDUI (R) (1)		RESIDUI PASSIVI DA ESERCIZI PRECEDENTI (EP=RS-PR+R)			
			PREVISIONI DEFINITIVE DI COMPETENZA (CP)		PAGAMENTI IN C/COMPETENZA (PC)		IMPEGNI (I) (2)		ECONOMIE DI COMPETENZA (ECP=CP-I-FPV)		RESIDUI PASSIVI DA ESERCIZIO DI COMPETENZA (EC=I-PC)	
			PREVISIONI DEFINITIVE DI CASSA (CS)		TOTALE PAGAMENTI (TP=PR+PC)		FONDO PLURIENNALE VINCOLATO (FPV) (3)				TOTALE RESIDUI PASSIVI DA RIPORTARE (TR=EP+EC)	
<b>MISSIONE</b>		<b>14 SVILUPPO ECONOMICO E COMPETITIVITA'</b>										
<b>1402</b>	<b>Programma</b>	<b>02</b>	<b>Commercio - reti distributive - tutela dei consumatori</b>									
	Titolo 2		Spese in conto capitale	RS	-	PR	-	R	-	EP	-	
				CP	20.000,00	PC	-	I	-	ECP	20.000,00	
				CS	20.000,00	TP	-	FPV	-	TR	-	
	<b>Totale Programma</b>	<b>02</b>	<b>Commercio - reti distributive - tutela dei consumatori</b>	<b>RS</b>	<b>28.500,00</b>	<b>PR</b>	<b>28.500,00</b>	<b>R</b>	<b>-</b>	<b>EP</b>	<b>-</b>	
				<b>CP</b>	<b>42.750,00</b>	<b>PC</b>	<b>-</b>	<b>I</b>	<b>22.750,00</b>	<b>ECP</b>	<b>20.000,00</b>	
				<b>CS</b>	<b>71.250,00</b>	<b>TP</b>	<b>28.500,00</b>	<b>FPV</b>	<b>-</b>	<b>TR</b>	<b>22.750,00</b>	
<b>1403</b>	<b>Programma</b>	<b>03</b>	<b>Ricerca e innovazione</b>									
	Titolo 1		Spese correnti	RS	-	PR	-	R	-	EP	-	
				CP	200.000,00	PC	-	I	-	ECP	200.000,00	
				CS	200.000,00	TP	-	FPV	-	TR	-	
	Titolo 2		Spese in conto capitale	RS	-	PR	-	R	-	EP	-	
				CP	-	PC	-	I	-	ECP	-	
				CS	-	TP	-	FPV	-	TR	-	
	<b>Totale Programma</b>	<b>03</b>	<b>Ricerca e innovazione</b>	<b>RS</b>	<b>-</b>	<b>PR</b>	<b>-</b>	<b>R</b>	<b>-</b>	<b>EP</b>	<b>-</b>	
				<b>CP</b>	<b>200.000,00</b>	<b>PC</b>	<b>-</b>	<b>I</b>	<b>-</b>	<b>ECP</b>	<b>200.000,00</b>	
				<b>CS</b>	<b>200.000,00</b>	<b>TP</b>	<b>-</b>	<b>FPV</b>	<b>-</b>	<b>TR</b>	<b>-</b>	
<b>1404</b>	<b>Programma</b>	<b>04</b>	<b>Reti e altri servizi di pubblica utilità</b>									



**REGIONE MOLISE****Rendiconto del bilancio 2017 - gestione delle Spese**

Allegato n.10 - Rendiconto della gestione

MISSIONE, PROGRAMMA, TITOLO		DENOMINAZIONE	RESIDUI PASSIVI AL 1/1/2017 (RS)		PAGAMENTI IN C/RESIDUI (PR)		RIACCERTAMENTO RESIDUI (R) (1)		RESIDUI PASSIVI DA ESERCIZI PRECEDENTI (EP=RS-PR+R)			
			PREVISIONI DEFINITIVE DI COMPETENZA (CP)		PAGAMENTI IN C/COMPETENZA (PC)		IMPEGNI (I) (2)		ECONOMIE DI COMPETENZA (ECP=CP-I-FPV)		RESIDUI PASSIVI DA ESERCIZIO DI COMPETENZA (EC=I-PC)	
			PREVISIONI DEFINITIVE DI CASSA (CS)		TOTALE PAGAMENTI (TP=PR+PC)		FONDO PLURIENNALE VINCOLATO (FPV) (3)				TOTALE RESIDUI PASSIVI DA RIPORTARE (TR=EP+EC)	
<b>MISSIONE</b>		<b>14 SVILUPPO ECONOMICO E COMPETITIVITA'</b>										
<b>1404</b>	<b>Programma</b>	<b>04</b>	<b>Reti e altri servizi di pubblica utilità</b>									
	Titolo 1	Spese correnti	RS	10.300,00	PR	10.300,00	R	-	-	EP	-	
			CP	11.000,00	PC	-	I	-	ECP	11.000,00	EC	-
			CS	21.300,00	TP	10.300,00	FPV	-	-	-	TR	-
	Titolo 2	Spese in conto capitale	RS	-	PR	-	R	-	-	EP	-	
			CP	-	PC	-	I	-	ECP	-	EC	-
			CS	-	TP	-	FPV	-	-	-	TR	-
	<b>Totale Programma</b>	<b>04 Reti e altri servizi di pubblica utilità</b>	<b>RS</b>	<b>10.300,00</b>	<b>PR</b>	<b>10.300,00</b>	<b>R</b>	<b>-</b>	<b>-</b>	<b>EP</b>	<b>-</b>	
			<b>CP</b>	<b>11.000,00</b>	<b>PC</b>	<b>-</b>	<b>I</b>	<b>-</b>	<b>ECP</b>	<b>11.000,00</b>	<b>EC</b>	<b>-</b>
			<b>CS</b>	<b>21.300,00</b>	<b>TP</b>	<b>10.300,00</b>	<b>FPV</b>	<b>-</b>	<b>-</b>	<b>-</b>	<b>TR</b>	<b>-</b>
<b>1405</b>	<b>Programma</b>	<b>05</b>	<b>Politica regionale unitaria per lo sviluppo economico e la competitività</b>									
	Titolo 1	Spese correnti	RS	553,31	PR	295,23	R	-	-	EP	258,08	
			CP	2.516.490,27	PC	862.623,40	I	1.188.662,70	ECP	1.327.827,57	EC	326.039,30
			CS	2.517.043,58	TP	862.918,63	FPV	-	-	-	TR	326.297,38
	Titolo 2	Spese in conto capitale	RS	94.875,34	PR	94.875,00	R	-0,34	-	EP	-	
			CP	86.589.808,26	PC	17.898.917,01	I	29.717.707,94	ECP	45.428.539,71	EC	11.818.790,93
			CS	83.684.683,60	TP	17.993.792,01	FPV	11.443.560,61	-	-	TR	11.818.790,93
	<b>Totale Programma</b>	<b>05 Politica regionale unitaria per lo sviluppo economico e la competitività</b>	<b>RS</b>	<b>95.428,65</b>	<b>PR</b>	<b>95.170,23</b>	<b>R</b>	<b>-0,34</b>	<b>-</b>	<b>EP</b>	<b>258,08</b>	
			<b>CP</b>	<b>89.106.298,53</b>	<b>PC</b>	<b>18.761.540,41</b>	<b>I</b>	<b>30.906.370,64</b>	<b>ECP</b>	<b>46.756.367,28</b>	<b>EC</b>	<b>12.144.830,23</b>
			<b>CS</b>	<b>86.201.727,18</b>	<b>TP</b>	<b>18.856.710,64</b>	<b>FPV</b>	<b>11.443.560,61</b>	<b>-</b>	<b>-</b>	<b>TR</b>	<b>12.145.088,31</b>

**REGIONE MOLISE****Rendiconto del bilancio 2017 - gestione delle Spese**

Allegato n.10 - Rendiconto della gestione

MISSIONE, PROGRAMMA, TITOLO	DENOMINAZIONE	RESIDUI PASSIVI AL 1/1/2017 (RS)	PAGAMENTI IN C/RESIDUI (PR)	RIACCERTAMENTO RESIDUI (R) (1)		RESIDUI PASSIVI DA ESERCIZI PRECEDENTI (EP=RS-PR+R)
		PREVISIONI DEFINITIVE DI COMPETENZA (CP)	PAGAMENTI IN C/COMPETENZA (PC)	IMPEGNI (I) (2)	ECONOMIE DI COMPETENZA (ECP=CP-I-FPV)	RESIDUI PASSIVI DA ESERCIZIO DI COMPETENZA (EC=I-PC)
		PREVISIONI DEFINITIVE DI CASSA (CS)	TOTALE PAGAMENTI (TP=PR+PC)	FONDO PLURIENNALE VINCOLATO (FPV) (3)		TOTALE RESIDUI PASSIVI DA RIPORTARE (TR=EP+EC)
<b>MISSIONE</b>	<b>14 SVILUPPO ECONOMICO E COMPETITIVITA'</b>					
<b>TOTALE MISSIONE 14</b>	<b>SVILUPPO ECONOMICO E COMPETITIVITA'</b>	<b>RS 641.496,53</b>	<b>PR 475.886,38</b>	<b>R -1,07</b>	<b>-</b>	<b>EP 165.609,08</b>
		<b>CP 93.254.064,47</b>	<b>PC 19.622.450,95</b>	<b>I 32.463.993,19</b>	<b>ECP 49.339.617,51</b>	<b>EC 12.841.542,24</b>
		<b>CS 90.895.561,00</b>	<b>TP 20.098.337,33</b>	<b>FPV 11.450.453,77</b>	<b>-</b>	<b>TR 13.007.151,32</b>

**REGIONE MOLISE****Rendiconto del bilancio 2017 - gestione delle Spese**

Allegato n.10 - Rendiconto della gestione

MISSIONE, PROGRAMMA, TITOLO		DENOMINAZIONE	RESIDUI PASSIVI AL 1/1/2017 (RS)	PAGAMENTI IN C/RESIDUI (PR)	RIACCERTAMENTO RESIDUI (R) (1)		RESIDUI PASSIVI DA ESERCIZI PRECEDENTI (EP=RS-PR+R)
			PREVISIONI DEFINITIVE DI COMPETENZA (CP)	PAGAMENTI IN C/COMPETENZA (PC)	IMPEGNI (I) (2)	ECONOMIE DI COMPETENZA (ECP=CP-I-FPV)	RESIDUI PASSIVI DA ESERCIZIO DI COMPETENZA (EC=I-PC)
			PREVISIONI DEFINITIVE DI CASSA (CS)	TOTALE PAGAMENTI (TP=PR+PC)	FONDO PLURIENNALE VINCOLATO (FPV) (3)		TOTALE RESIDUI PASSIVI DA RIPORTARE (TR=EP+EC)
<b>MISSIONE</b>		<b>15 POLITICHE PER IL LAVORO E LA FORMAZIONE PROFESSIONALE</b>					
<b>1501</b>	<b>Programma</b>	<b>01</b>	<b>Servizi per lo sviluppo del mercato del lavoro</b>				
	Titolo 1	Spese correnti	RS -	PR -	R -		EP -
			CP 441.000,00	PC 400.000,00	I 400.000,00	ECP 41.000,00	EC -
			CS 441.000,00	TP 400.000,00	FPV -		TR -
	Titolo 2	Spese in conto capitale	RS -	PR -	R -		EP -
			CP -	PC -	I -	ECP -	EC -
			CS -	TP -	FPV -		TR -
	<b>Totale Programma</b>	<b>01 Servizi per lo sviluppo del mercato del lavoro</b>	<b>RS -</b>	<b>PR -</b>	<b>R -</b>		<b>EP -</b>
			<b>CP 441.000,00</b>	<b>PC 400.000,00</b>	<b>I 400.000,00</b>	<b>ECP 41.000,00</b>	<b>EC -</b>
			<b>CS 441.000,00</b>	<b>TP 400.000,00</b>	<b>FPV -</b>		<b>TR -</b>
<b>1502</b>	<b>Programma</b>	<b>02</b>	<b>Formazione professionale</b>				
	Titolo 1	Spese correnti	RS -	PR -	R -		EP -
			CP 300.010,89	PC 255.085,11	I 255.085,11	ECP 10,89	EC -
			CS 300.010,89	TP 255.085,11	FPV 44.914,89		TR -
	Titolo 2	Spese in conto capitale	RS 145.607,00	PR 145.607,00	R -		EP -
			CP 1.618.146,53	PC 1.133.542,51	I 1.188.252,80	ECP 13.723,41	EC 54.710,29
			CS 1.763.753,53	TP 1.279.149,51	FPV 416.170,32		TR 54.710,29

**REGIONE MOLISE****Rendiconto del bilancio 2017 - gestione delle Spese**

Allegato n.10 - Rendiconto della gestione

MISSIONE, PROGRAMMA, TITOLO		DENOMINAZIONE	RESIDUI PASSIVI AL 1/1/2017 (RS)	PAGAMENTI IN C/RESIDUI (PR)	RIACCERTAMENTO RESIDUI (R) (1)		RESIDUI PASSIVI DA ESERCIZI PRECEDENTI (EP=RS-PR+R)						
			PREVISIONI DEFINITIVE DI COMPETENZA (CP)	PAGAMENTI IN C/COMPETENZA (PC)	IMPEGNI (I) (2)	ECONOMIE DI COMPETENZA (ECP=CP-I-FPV)	RESIDUI PASSIVI DA ESERCIZIO DI COMPETENZA (EC=I-PC)						
			PREVISIONI DEFINITIVE DI CASSA (CS)	TOTALE PAGAMENTI (TP=PR+PC)	FONDO PLURIENNALE VINCOLATO (FPV) (3)		TOTALE RESIDUI PASSIVI DA RIPORTARE (TR=EP+EC)						
<b>MISSIONE</b>	<b>15</b>	<b>POLITICHE PER IL LAVORO E LA FORMAZIONE PROFESSIONALE</b>											
<b>1502</b>	<b>Programma</b>	<b>02</b>	<b>Formazione professionale</b>										
	<b>Totale</b>	<b>02</b>	<b>Formazione professionale</b>	<b>RS</b>	<b>145.607,00</b>	<b>PR</b>	<b>145.607,00</b>	<b>R</b>	<b>-</b>	<b>EP</b>	<b>-</b>		
	<b>Programma</b>			<b>CP</b>	<b>1.918.157,42</b>	<b>PC</b>	<b>1.388.627,62</b>	<b>I</b>	<b>1.443.337,91</b>	<b>ECP</b>	<b>13.734,30</b>	<b>EC</b>	<b>54.710,29</b>
				<b>CS</b>	<b>2.063.764,42</b>	<b>TP</b>	<b>1.534.234,62</b>	<b>FPV</b>	<b>461.085,21</b>		<b>-</b>	<b>TR</b>	<b>54.710,29</b>
<b>1503</b>	<b>Programma</b>	<b>03</b>	<b>Sostegno all'occupazione</b>										
	<b>Titolo 1</b>		<b>Spese correnti</b>	<b>RS</b>	<b>-</b>	<b>PR</b>	<b>-</b>	<b>R</b>	<b>-</b>	<b>EP</b>	<b>-</b>		
				<b>CP</b>	<b>-</b>	<b>PC</b>	<b>-</b>	<b>I</b>	<b>-</b>	<b>ECP</b>	<b>-</b>	<b>EC</b>	<b>-</b>
				<b>CS</b>	<b>-</b>	<b>TP</b>	<b>-</b>	<b>FPV</b>	<b>-</b>		<b>-</b>	<b>TR</b>	<b>-</b>
	<b>Titolo 2</b>		<b>Spese in conto capitale</b>	<b>RS</b>	<b>52.499,00</b>	<b>PR</b>	<b>52.499,00</b>	<b>R</b>	<b>-</b>	<b>EP</b>	<b>-</b>		
				<b>CP</b>	<b>1.954.100,01</b>	<b>PC</b>	<b>1.870.100,00</b>	<b>I</b>	<b>1.954.000,00</b>	<b>ECP</b>	<b>100,01</b>	<b>EC</b>	<b>83.900,00</b>
				<b>CS</b>	<b>2.006.599,01</b>	<b>TP</b>	<b>1.922.599,00</b>	<b>FPV</b>	<b>-</b>		<b>-</b>	<b>TR</b>	<b>83.900,00</b>
	<b>Totale</b>	<b>03</b>	<b>Sostegno all'occupazione</b>	<b>RS</b>	<b>52.499,00</b>	<b>PR</b>	<b>52.499,00</b>	<b>R</b>	<b>-</b>	<b>EP</b>	<b>-</b>		
	<b>Programma</b>			<b>CP</b>	<b>1.954.100,01</b>	<b>PC</b>	<b>1.870.100,00</b>	<b>I</b>	<b>1.954.000,00</b>	<b>ECP</b>	<b>100,01</b>	<b>EC</b>	<b>83.900,00</b>
				<b>CS</b>	<b>2.006.599,01</b>	<b>TP</b>	<b>1.922.599,00</b>	<b>FPV</b>	<b>-</b>		<b>-</b>	<b>TR</b>	<b>83.900,00</b>
<b>1504</b>	<b>Programma</b>	<b>04</b>	<b>Politica regionale unitaria per il lavoro e la formazione professionale</b>										
	<b>Titolo 1</b>		<b>Spese correnti</b>	<b>RS</b>	<b>-</b>	<b>PR</b>	<b>-</b>	<b>R</b>	<b>-</b>	<b>EP</b>	<b>-</b>		
				<b>CP</b>	<b>298.333,34</b>	<b>PC</b>	<b>42.501,85</b>	<b>I</b>	<b>50.501,85</b>	<b>ECP</b>	<b>239.831,49</b>	<b>EC</b>	<b>8.000,00</b>
				<b>CS</b>	<b>298.333,34</b>	<b>TP</b>	<b>42.501,85</b>	<b>FPV</b>	<b>8.000,00</b>		<b>-</b>	<b>TR</b>	<b>8.000,00</b>

**REGIONE MOLISE****Rendiconto del bilancio 2017 - gestione delle Spese**

Allegato n.10 - Rendiconto della gestione

MISSIONE, PROGRAMMA, TITOLO		DENOMINAZIONE	RESIDUI PASSIVI AL 1/1/2017 (RS)		PAGAMENTI IN C/RESIDUI (PR)		RIACCERTAMENTO RESIDUI (R) (1)		RESIDUI PASSIVI DA ESERCIZI PRECEDENTI (EP=RS-PR+R)				
			PREVISIONI DEFINITIVE DI COMPETENZA (CP)		PAGAMENTI IN C/COMPETENZA (PC)		IMPEGNI (I) (2)		RESIDUI PASSIVI DA ESERCIZIO DI COMPETENZA (EC=I-PC)				
			PREVISIONI DEFINITIVE DI CASSA (CS)		TOTALE PAGAMENTI (TP=PR+PC)		FONDO PLURIENNALE VINCOLATO (FPV) (3)		TOTALE RESIDUI PASSIVI DA RIPORTARE (TR=EP+EC)				
<b>MISSIONE</b>		<b>15 POLITICHE PER IL LAVORO E LA FORMAZIONE PROFESSIONALE</b>											
<b>1504</b>	<b>Programma</b>	<b>04 Politica regionale unitaria per il lavoro e la formazione professionale</b>											
	Titolo 2	Spese in conto capitale	RS	105.199,30	PR	105.194,80	R	-4,50		- EP	-		
			CP	9.794.387,73	PC	1.257.492,13	I	5.400.402,58	ECP	1.823.608,08	EC	4.142.910,45	
			CS	9.899.587,03	TP	1.362.686,93	FPV	2.570.377,07		-	TR	4.142.910,45	
	<b>Totale Programma</b>	<b>04</b>	<b>Politica regionale unitaria per il lavoro e la formazione professionale</b>										
			RS	<b>105.199,30</b>	PR	<b>105.194,80</b>	R	<b>-4,50</b>		- EP	-		
			CP	<b>10.092.721,07</b>	PC	<b>1.299.993,98</b>	I	<b>5.450.904,43</b>	ECP	<b>2.063.439,57</b>	EC	<b>4.150.910,45</b>	
			CS	<b>10.197.920,37</b>	TP	<b>1.405.188,78</b>	FPV	<b>2.578.377,07</b>		-	TR	<b>4.150.910,45</b>	
<b>TOTALE MISSIONE 15</b>		<b>POLITICHE PER IL LAVORO E LA FORMAZIONE PROFESSIONALE</b>		RS	<b>303.305,30</b>	PR	<b>303.300,80</b>	R	<b>-4,50</b>		- EP	-	
				CP	<b>14.405.978,50</b>	PC	<b>4.958.721,60</b>	I	<b>9.248.242,34</b>	ECP	<b>2.118.273,88</b>	EC	<b>4.289.520,74</b>
				CS	<b>14.709.283,80</b>	TP	<b>5.262.022,40</b>	FPV	<b>3.039.462,28</b>		-	TR	<b>4.289.520,74</b>

**REGIONE MOLISE****Rendiconto del bilancio 2017 - gestione delle Spese**

Allegato n.10 - Rendiconto della gestione

MISSIONE, PROGRAMMA, TITOLO		DENOMINAZIONE	RESIDUI PASSIVI AL 1/1/2017 (RS)		PAGAMENTI IN C/RESIDUI (PR)		RIACCERTAMENTO RESIDUI (R) (1)		RESIDUI PASSIVI DA ESERCIZI PRECEDENTI (EP=RS-PR+R)				
			PREVISIONI DEFINITIVE DI COMPETENZA (CP)		PAGAMENTI IN C/COMPETENZA (PC)		IMPEGNI (I) (2)		ECONOMIE DI COMPETENZA (ECP=CP-I-FPV)		RESIDUI PASSIVI DA ESERCIZIO DI COMPETENZA (EC=I-PC)		
			PREVISIONI DEFINITIVE DI CASSA (CS)		TOTALE PAGAMENTI (TP=PR+PC)		FONDO PLURIENNALE VINCOLATO (FPV) (3)				TOTALE RESIDUI PASSIVI DA RIPORTARE (TR=EP+EC)		
<b>MISSIONE</b>		<b>16 AGRICOLTURA , POLITICHE AGROALIMENTARI E PESCA</b>											
<b>1601</b>	<b>Programma</b>	<b>01</b>	<b>Sviluppo del sistema agricolo e del sistema agroalimentare</b>										
	Titolo 1		Spese correnti	RS	9.589,34	PR	9.589,34	R	-		-	EP	-
				CP	4.435.579,31	PC	4.032.985,26	I	4.115.921,76	ECP	186.084,56	EC	82.936,50
				CS	4.445.168,65	TP	4.042.574,60	FPV	133.572,99		-	TR	82.936,50
	Titolo 2		Spese in conto capitale	RS	230.205,43	PR	228.722,85	R	-2,47		-	EP	1.480,11
				CP	1.742.114,77	PC	892.727,90	I	1.216.420,51	ECP	290.701,68	EC	323.692,61
				CS	1.972.320,20	TP	1.121.450,75	FPV	234.992,58		-	TR	325.172,72
	Titolo 3		Spese per incremento attività finanziarie	RS	-	PR	-	R	-		-	EP	-
				CP	-	PC	-	I	-	ECP	-	EC	-
				CS	-	TP	-	FPV	-		-	TR	-
	<b>Totale Programma</b>	<b>01</b>	<b>Sviluppo del sistema agricolo e del sistema agroalimentare</b>	<b>RS</b>	<b>239.794,77</b>	<b>PR</b>	<b>238.312,19</b>	<b>R</b>	<b>-2,47</b>		<b>-</b>	<b>EP</b>	<b>1.480,11</b>
				<b>CP</b>	<b>6.177.694,08</b>	<b>PC</b>	<b>4.925.713,16</b>	<b>I</b>	<b>5.332.342,27</b>	<b>ECP</b>	<b>476.786,24</b>	<b>EC</b>	<b>406.629,11</b>
				<b>CS</b>	<b>6.417.488,85</b>	<b>TP</b>	<b>5.164.025,35</b>	<b>FPV</b>	<b>368.565,57</b>		<b>-</b>	<b>TR</b>	<b>408.109,22</b>
<b>1602</b>	<b>Programma</b>	<b>02</b>	<b>Caccia e pesca</b>										
	Titolo 1		Spese correnti	RS	212.440,84	PR	212.440,84	R	-		-	EP	-
				CP	330.387,75	PC	160.230,27	I	169.883,83	ECP	152.482,37	EC	9.653,56
				CS	542.828,59	TP	372.671,11	FPV	8.021,55		-	TR	9.653,56

**REGIONE MOLISE****Rendiconto del bilancio 2017 - gestione delle Spese**

Allegato n.10 - Rendiconto della gestione

MISSIONE, PROGRAMMA, TITOLO		DENOMINAZIONE	RESIDUI PASSIVI AL 1/1/2017 (RS)		PAGAMENTI IN C/RESIDUI (PR)		RIACCERTAMENTO RESIDUI (R) (1)		RESIDUI PASSIVI DA ESERCIZI PRECEDENTI (EP=RS-PR+R)			
			PREVISIONI DEFINITIVE DI COMPETENZA (CP)		PAGAMENTI IN C/COMPETENZA (PC)		IMPEGNI (I) (2)		ECONOMIE DI COMPETENZA (ECP=CP-I-FPV)		RESIDUI PASSIVI DA ESERCIZIO DI COMPETENZA (EC=I-PC)	
			PREVISIONI DEFINITIVE DI CASSA (CS)		TOTALE PAGAMENTI (TP=PR+PC)		FONDO PLURIENNALE VINCOLATO (FPV) (3)				TOTALE RESIDUI PASSIVI DA RIPORTARE (TR=EP+EC)	
<b>MISSIONE</b>		<b>16 AGRICOLTURA , POLITICHE AGROALIMENTARI E PESCA</b>										
<b>1602</b>	<b>Programma</b>	<b>02</b>	<b>Caccia e pesca</b>									
	Titolo 2	Spese in conto capitale	RS	100.000,00	PR	100.000,00	R	-		-	EP	-
			CP	105.000,00	PC	5.000,00	I	5.000,00	ECP	100.000,00	EC	-
			CS	205.000,00	TP	105.000,00	FPV	-		-	TR	-
	<b>Totale Programma</b>	<b>02 Caccia e pesca</b>	<b>RS</b>	<b>312.440,84</b>	<b>PR</b>	<b>312.440,84</b>	<b>R</b>	<b>-</b>		<b>-</b>	<b>EP</b>	<b>-</b>
			<b>CP</b>	<b>435.387,75</b>	<b>PC</b>	<b>165.230,27</b>	<b>I</b>	<b>174.883,83</b>	<b>ECP</b>	<b>252.482,37</b>	<b>EC</b>	<b>9.653,56</b>
			<b>CS</b>	<b>747.828,59</b>	<b>TP</b>	<b>477.671,11</b>	<b>FPV</b>	<b>8.021,55</b>		<b>-</b>	<b>TR</b>	<b>9.653,56</b>
<b>1603</b>	<b>Programma</b>	<b>03</b>	<b>Politica regionale unitaria per l'agricoltura, i sistemi agroalimentari, la caccia e la pesca</b>									
	Titolo 1	Spese correnti	RS	288.392,01	PR	288.047,01	R	-		-	EP	345,00
			CP	1.644.474,52	PC	1.032.800,00	I	1.445.274,34	ECP	199.200,18	EC	412.474,34
			CS	1.932.866,53	TP	1.320.847,01	FPV	-		-	TR	412.819,34
	Titolo 2	Spese in conto capitale	RS	99,00	PR	-	R	-		-	EP	99,00
			CP	2.602.444,60	PC	1.497.866,84	I	2.559.312,84	ECP	31.467,07	EC	1.061.446,00
			CS	2.602.543,60	TP	1.497.866,84	FPV	11.664,69		-	TR	1.061.545,00
	Titolo 3	Spese per incremento attività finanziarie	RS	-	PR	-	R	-		-	EP	-
			CP	1.637.500,00	PC	1.637.500,00	I	1.637.500,00	ECP	-	EC	-
			CS	1.637.500,00	TP	1.637.500,00	FPV	-		-	TR	-
	<b>Totale Programma</b>	<b>03 Politica regionale unitaria per l'agricoltura, i sistemi agroalimentari, la caccia e la pesca</b>	<b>RS</b>	<b>288.491,01</b>	<b>PR</b>	<b>288.047,01</b>	<b>R</b>	<b>-</b>		<b>-</b>	<b>EP</b>	<b>444,00</b>
			<b>CP</b>	<b>5.884.419,12</b>	<b>PC</b>	<b>4.168.166,84</b>	<b>I</b>	<b>5.642.087,18</b>	<b>ECP</b>	<b>230.667,25</b>	<b>EC</b>	<b>1.473.920,34</b>
			<b>CS</b>	<b>6.172.910,13</b>	<b>TP</b>	<b>4.456.213,85</b>	<b>FPV</b>	<b>11.664,69</b>		<b>-</b>	<b>TR</b>	<b>1.474.364,34</b>

**REGIONE MOLISE****Rendiconto del bilancio 2017 - gestione delle Spese**

Allegato n.10 - Rendiconto della gestione

MISSIONE, PROGRAMMA, TITOLO	DENOMINAZIONE	RESIDUI PASSIVI AL 1/1/2017 (RS)		PAGAMENTI IN C/RESIDUI (PR)		RIACCERTAMENTO RESIDUI (R) (1)		RESIDUI PASSIVI DA ESERCIZI PRECEDENTI (EP=RS-PR+R)			
		PREVISIONI DEFINITIVE DI COMPETENZA (CP)		PAGAMENTI IN C/COMPETENZA (PC)		IMPEGNI (I) (2)		ECONOMIE DI COMPETENZA (ECP=CP-I-FPV)			
		PREVISIONI DEFINITIVE DI CASSA (CS)		TOTALE PAGAMENTI (TP=PR+PC)		FONDO PLURIENNALE VINCOLATO (FPV) (3)		TOTALE RESIDUI PASSIVI DA RIPORTARE (TR=EP+EC)			
<b>MISSIONE</b>	<b>16</b>	<b>AGRICOLTURA , POLITICHE AGROALIMENTARI E PESCA</b>									
<b>TOTALE MISSIONE 16</b>	<b>AGRICOLTURA , POLITICHE AGROALIMENTARI E PESCA</b>	<b>RS</b>	<b>840.726,62</b>	<b>PR</b>	<b>838.800,04</b>	<b>R</b>	<b>-2,47</b>	<b>-</b>	<b>EP</b>	<b>1.924,11</b>	
		<b>CP</b>	<b>12.497.500,95</b>	<b>PC</b>	<b>9.259.110,27</b>	<b>I</b>	<b>11.149.313,28</b>	<b>ECP</b>	<b>959.935,86</b>	<b>EC</b>	<b>1.890.203,01</b>
		<b>CS</b>	<b>13.338.227,57</b>	<b>TP</b>	<b>10.097.910,31</b>	<b>FPV</b>	<b>388.251,81</b>	<b>-</b>	<b>TR</b>	<b>1.892.127,12</b>	



**REGIONE MOLISE****Rendiconto del bilancio 2017 - gestione delle Spese**

Allegato n.10 - Rendiconto della gestione

MISSIONE, PROGRAMMA, TITOLO		DENOMINAZIONE	RESIDUI PASSIVI AL 1/1/2017 (RS)	PAGAMENTI IN C/RESIDUI (PR)	RIACCERTAMENTO RESIDUI (R) (1)		RESIDUI PASSIVI DA ESERCIZI PRECEDENTI (EP=RS-PR+R)
			PREVISIONI DEFINITIVE DI COMPETENZA (CP)	PAGAMENTI IN C/COMPETENZA (PC)	IMPEGNI (I) (2)	ECONOMIE DI COMPETENZA (ECP=CP-I-FPV)	RESIDUI PASSIVI DA ESERCIZIO DI COMPETENZA (EC=I-PC)
			PREVISIONI DEFINITIVE DI CASSA (CS)	TOTALE PAGAMENTI (TP=PR+PC)	FONDO PLURIENNALE VINCOLATO (3)		TOTALE RESIDUI PASSIVI DA RIPORTARE (TR=EP+EC)
<b>MISSIONE</b>		<b>17 ENERGIA E DIVERSIFICAZIONE DELLE FONTI ENERGETICHE</b>					
<b>1701</b>	<b>Programma</b>	<b>01 Fonti energetiche</b>					
	Titolo 1	Spese correnti	RS - PR	- R	-	- EP	-
			CP 138.800,00	PC - I	48.800,00	ECP 90.000,00	EC 48.800,00
			CS 138.800,00	TP - FPV	-	- TR	48.800,00
	Titolo 2	Spese in conto capitale	RS - PR	- R	-	- EP	-
			CP 539,36	PC - I	- ECP	539,36	EC -
			CS 539,36	TP - FPV	-	- TR	-
	<b>Totale Programma</b>	<b>01 Fonti energetiche</b>	<b>RS - PR</b>	<b>- R</b>	<b>-</b>	<b>- EP</b>	<b>-</b>
			<b>CP 139.339,36</b>	<b>PC - I</b>	<b>48.800,00</b>	<b>ECP 90.539,36</b>	<b>EC 48.800,00</b>
			<b>CS 139.339,36</b>	<b>TP - FPV</b>	<b>-</b>	<b>- TR</b>	<b>48.800,00</b>
<b>1702</b>	<b>Programma</b>	<b>02 Politica regionale unitaria per l'energia e la diversificazione delle fonti energetiche</b>					
	Titolo 2	Spese in conto capitale	RS - PR	- R	-	- EP	-
			CP 4.089.671,73	PC - I	1.461.901,50	ECP 2.595.982,47	EC 1.461.901,50
			CS 4.089.671,73	TP - FPV	31.787,76	- TR	1.461.901,50
	<b>Totale Programma</b>	<b>02 Politica regionale unitaria per l'energia e la diversificazione delle fonti energetiche</b>	<b>RS - PR</b>	<b>- R</b>	<b>-</b>	<b>- EP</b>	<b>-</b>
			<b>CP 4.089.671,73</b>	<b>PC - I</b>	<b>1.461.901,50</b>	<b>ECP 2.595.982,47</b>	<b>EC 1.461.901,50</b>
			<b>CS 4.089.671,73</b>	<b>TP - FPV</b>	<b>31.787,76</b>	<b>- TR</b>	<b>1.461.901,50</b>

**REGIONE MOLISE****Rendiconto del bilancio 2017 - gestione delle Spese**

Allegato n.10 - Rendiconto della gestione

MISSIONE, PROGRAMMA, TITOLO	DENOMINAZIONE	RESIDUI PASSIVI AL 1/1/2017 (RS)	PAGAMENTI IN C/RESIDUI (PR)	RIACCERTAMENTO RESIDUI (R) (1)		RESIDUI PASSIVI DA ESERCIZI PRECEDENTI (EP=RS-PR+R)
		PREVISIONI DEFINITIVE DI COMPETENZA (CP)	PAGAMENTI IN C/COMPETENZA (PC)	IMPEGNI (I) (2)	ECONOMIE DI COMPETENZA (ECP=CP-I-FPV)	RESIDUI PASSIVI DA ESERCIZIO DI COMPETENZA (EC=I-PC)
		PREVISIONI DEFINITIVE DI CASSA (CS)	TOTALE PAGAMENTI (TP=PR+PC)	FONDO PLURIENNALE VINCOLATO (FPV) (3)		TOTALE RESIDUI PASSIVI DA RIPORTARE (TR=EP+EC)
<b>MISSIONE</b>	<b>17 ENERGIA E DIVERSIFICAZIONE DELLE FONTI ENERGETICHE</b>					
<b>TOTALE MISSIONE 17</b>	<b>ENERGIA E DIVERSIFICAZIONE DELLE FONTI ENERGETICHE</b>	<b>RS</b>	<b>- PR</b>	<b>- R</b>	<b>-</b>	<b>- EP</b>
		<b>4.229.011,09</b>	<b>PC</b>	<b>- I</b>	<b>1.510.701,50</b>	<b>ECP 2.686.521,83</b>
		<b>4.229.011,09</b>	<b>TP</b>	<b>- FPV</b>	<b>31.787,76</b>	<b>- TR 1.510.701,50</b>

**REGIONE MOLISE****Rendiconto del bilancio 2017 - gestione delle Spese**

Allegato n.10 - Rendiconto della gestione

MISSIONE, PROGRAMMA, TITOLO		DENOMINAZIONE	RESIDUI PASSIVI AL 1/1/2017 (RS)	PAGAMENTI IN C/RESIDUI (PR)	RIACCERTAMENTO RESIDUI (R) (1)		RESIDUI PASSIVI DA ESERCIZI PRECEDENTI (EP=RS-PR+R)	
			PREVISIONI DEFINITIVE DI COMPETENZA (CP)	PAGAMENTI IN C/COMPETENZA (PC)	IMPEGNI (I) (2)	ECONOMIE DI COMPETENZA (ECP=CP-I-FPV)	RESIDUI PASSIVI DA ESERCIZIO DI COMPETENZA (EC=I-PC)	
			PREVISIONI DEFINITIVE DI CASSA (CS)	TOTALE PAGAMENTI (TP=PR+PC)	FONDO PLURIENNALE VINCOLATO (FPV) (3)		TOTALE RESIDUI PASSIVI DA RIPORTARE (TR=EP+EC)	
<b>MISSIONE</b>	<b>18</b>	<b>RELAZIONI CON LE ALTRE AUTONOMIE TERRITORIALI E LOCALI</b>						
<b>1801</b>	<b>Programma</b>	<b>01</b>	<b>Relazioni finanziarie con le altre autonomie territoriali</b>					
	Titolo 1	Spese correnti	RS	- PR	- R	-	- EP	
			CP	- PC	- I	- ECP	- EC	
			CS	- TP	- FPV	-	- TR	
	<b>Totale Programma</b>	<b>01</b>	<b>RS</b>	<b>- PR</b>	<b>- R</b>	<b>-</b>	<b>- EP</b>	
			<b>CP</b>	<b>- PC</b>	<b>- I</b>	<b>- ECP</b>	<b>- EC</b>	
			<b>CS</b>	<b>- TP</b>	<b>- FPV</b>	<b>-</b>	<b>- TR</b>	
<b>1802</b>	<b>Programma</b>	<b>02</b>	<b>Politica regionale unitaria per le relazioni con le altre autonomie territoriali e locali</b>					
	Titolo 1	Spese correnti	RS	- PR	- R	-	- EP	
			CP	- PC	- I	- ECP	- EC	
			CS	- TP	- FPV	-	- TR	
	<b>Totale Programma</b>	<b>02</b>	<b>RS</b>	<b>- PR</b>	<b>- R</b>	<b>-</b>	<b>- EP</b>	
			<b>CP</b>	<b>- PC</b>	<b>- I</b>	<b>- ECP</b>	<b>- EC</b>	
			<b>CS</b>	<b>- TP</b>	<b>- FPV</b>	<b>-</b>	<b>- TR</b>	
<b>TOTALE MISSIONE 18</b>		<b>RELAZIONI CON LE ALTRE AUTONOMIE TERRITORIALI E LOCALI</b>	<b>RS</b>	<b>- PR</b>	<b>- R</b>	<b>-</b>	<b>- EP</b>	
			<b>CP</b>	<b>- PC</b>	<b>- I</b>	<b>- ECP</b>	<b>- EC</b>	
			<b>CS</b>	<b>- TP</b>	<b>- FPV</b>	<b>-</b>	<b>- TR</b>	

**REGIONE MOLISE****Rendiconto del bilancio 2017 - gestione delle Spese**

Allegato n.10 - Rendiconto della gestione

MISSIONE, PROGRAMMA, TITOLO		DENOMINAZIONE	RESIDUI PASSIVI AL 1/1/2017 (RS)		PAGAMENTI IN C/RESIDUI (PR)		RIACCERTAMENTO RESIDUI (R) (1)		RESIDUI PASSIVI DA ESERCIZI PRECEDENTI (EP=RS-PR+R)				
			PREVISIONI DEFINITIVE DI COMPETENZA (CP)		PAGAMENTI IN C/COMPETENZA (PC)		IMPEGNI (I) (2)		ECONOMIE DI COMPETENZA (ECP=CP-I-FPV)		RESIDUI PASSIVI DA ESERCIZIO DI COMPETENZA (EC=I-PC)		
			PREVISIONI DEFINITIVE DI CASSA (CS)		TOTALE PAGAMENTI (TP=PR+PC)		FONDO PLURIENNALE VINCOLATO (FPV) (3)				TOTALE RESIDUI PASSIVI DA RIPORTARE (TR=EP+EC)		
<b>MISSIONE</b>		<b>19 RELAZIONI INTERNAZIONALI</b>											
<b>1901</b>	<b>Programma</b>	<b>01</b>	<b>Relazioni internazionali e Cooperazione allo sviluppo</b>										
	Titolo 1		Spese correnti	RS	0,01	PR	-	R	-0,01		-	EP	-
				CP	675.667,57	PC	397.092,49	I	501.799,95	ECP	172.527,82	EC	104.707,46
				CS	675.667,58	TP	397.092,49	FPV	1.339,80		-	TR	104.707,46
	<b>Totale Programma</b>	<b>01</b>	<b>Relazioni internazionali e Cooperazione allo sviluppo</b>	<b>RS</b>	<b>0,01</b>	<b>PR</b>	<b>-</b>	<b>R</b>	<b>-0,01</b>		<b>-</b>	<b>EP</b>	<b>-</b>
				<b>CP</b>	<b>675.667,57</b>	<b>PC</b>	<b>397.092,49</b>	<b>I</b>	<b>501.799,95</b>	<b>ECP</b>	<b>172.527,82</b>	<b>EC</b>	<b>104.707,46</b>
				<b>CS</b>	<b>675.667,58</b>	<b>TP</b>	<b>397.092,49</b>	<b>FPV</b>	<b>1.339,80</b>		<b>-</b>	<b>TR</b>	<b>104.707,46</b>
<b>1902</b>	<b>Programma</b>	<b>02</b>	<b>Cooperazione territoriale</b>										
	Titolo 1		Spese correnti	RS	67.773,94	PR	67.668,28	R	-105,66		-	EP	-
				CP	1.402.284,61	PC	572.258,18	I	961.732,75	ECP	368.528,94	EC	389.474,57
				CS	1.470.058,55	TP	639.926,46	FPV	72.022,92		-	TR	389.474,57
	Titolo 2		Spese in conto capitale	RS	-	PR	-	R	-		-	EP	-
				CP	4.225,06	PC	3.274,39	I	4.225,06	ECP	-	EC	950,67
				CS	4.225,06	TP	3.274,39	FPV	-		-	TR	950,67
	<b>Totale Programma</b>	<b>02</b>	<b>Cooperazione territoriale</b>	<b>RS</b>	<b>67.773,94</b>	<b>PR</b>	<b>67.668,28</b>	<b>R</b>	<b>-105,66</b>		<b>-</b>	<b>EP</b>	<b>-</b>
				<b>CP</b>	<b>1.406.509,67</b>	<b>PC</b>	<b>575.532,57</b>	<b>I</b>	<b>965.957,81</b>	<b>ECP</b>	<b>368.528,94</b>	<b>EC</b>	<b>390.425,24</b>
				<b>CS</b>	<b>1.474.283,61</b>	<b>TP</b>	<b>643.200,85</b>	<b>FPV</b>	<b>72.022,92</b>		<b>-</b>	<b>TR</b>	<b>390.425,24</b>

**REGIONE MOLISE****Rendiconto del bilancio 2017 - gestione delle Spese**

Allegato n.10 - Rendiconto della gestione

MISSIONE, PROGRAMMA, TITOLO	DENOMINAZIONE	RESIDUI PASSIVI AL 1/1/2017 (RS)		PAGAMENTI IN C/RESIDUI (PR)		RIACCERTAMENTO RESIDUI (R) (1)		RESIDUI PASSIVI DA ESERCIZI PRECEDENTI (EP=RS-PR+R)			
		PREVISIONI DEFINITIVE DI COMPETENZA (CP)		PAGAMENTI IN C/COMPETENZA (PC)		IMPEGNI (I) (2)		ECONOMIE DI COMPETENZA (ECP=CP-I-FPV)			
		PREVISIONI DEFINITIVE DI CASSA (CS)		TOTALE PAGAMENTI (TP=PR+PC)		FONDO PLURIENNALE VINCOLATO (FPV) (3)		TOTALE RESIDUI PASSIVI DA RIPORTARE (TR=EP+EC)			
<b>MISSIONE</b>	<b>19</b>	<b>RELAZIONI INTERNAZIONALI</b>									
<b>TOTALE MISSIONE 19</b>	<b>RELAZIONI INTERNAZIONALI</b>	<b>RS</b>	<b>67.773,95</b>	<b>PR</b>	<b>67.668,28</b>	<b>R</b>	<b>-105,67</b>	<b>-</b>	<b>EP</b>	<b>-</b>	
		<b>CP</b>	<b>2.082.177,24</b>	<b>PC</b>	<b>972.625,06</b>	<b>I</b>	<b>1.467.757,76</b>	<b>ECP</b>	<b>541.056,76</b>	<b>EC</b>	<b>495.132,70</b>
		<b>CS</b>	<b>2.149.951,19</b>	<b>TP</b>	<b>1.040.293,34</b>	<b>FPV</b>	<b>73.362,72</b>		<b>-</b>	<b>TR</b>	<b>495.132,70</b>

**REGIONE MOLISE****Rendiconto del bilancio 2017 - gestione delle Spese**

Allegato n.10 - Rendiconto della gestione

MISSIONE, PROGRAMMA, TITOLO		DENOMINAZIONE	RESIDUI PASSIVI AL 1/1/2017 (RS)	PAGAMENTI IN C/RESIDUI (PR)	RIACCERTAMENTO RESIDUI (R) (1)		RESIDUI PASSIVI DA ESERCIZI PRECEDENTI (EP=RS-PR+R)
			PREVISIONI DEFINITIVE DI COMPETENZA (CP)	PAGAMENTI IN C/COMPETENZA (PC)	IMPEGNI (I) (2)	ECONOMIE DI COMPETENZA (ECP=CP-I-FPV)	RESIDUI PASSIVI DA ESERCIZIO DI COMPETENZA (EC=I-PC)
			PREVISIONI DEFINITIVE DI CASSA (CS)	TOTALE PAGAMENTI (TP=PR+PC)	FONDO PLURIENNALE VINCOLATO (FPV) (3)		TOTALE RESIDUI PASSIVI DA RIPORTARE (TR=EP+EC)
<b>MISSIONE</b>		<b>20 FONDI ACCANTONAMENTI</b>					
<b>2001</b>	<b>Programma</b>	<b>01 Fondo di riserva</b>					
	Titolo 1	Spese correnti	RS - PR	- R	-	- EP	-
			CP 211.497,08	PC - I	- ECP	211.497,08	EC -
			CS 211.497,08	TP - FPV	-	-	TR -
	<b>Totale Programma</b>	<b>01 Fondo di riserva</b>	<b>RS - PR</b>	<b>- R</b>	<b>-</b>	<b>- EP</b>	<b>-</b>
			<b>CP 211.497,08</b>	<b>PC - I</b>	<b>- ECP</b>	<b>211.497,08</b>	<b>EC -</b>
			<b>CS 211.497,08</b>	<b>TP - FPV</b>	<b>-</b>	<b>-</b>	<b>TR -</b>
<b>2002</b>	<b>Programma</b>	<b>02 Fondo crediti di dubbia esigibilità</b>					
	Titolo 1	Spese correnti	RS - PR	- R	-	- EP	-
			CP 271.993,88	PC - I	- ECP	271.993,88	EC -
			CS 271.993,88	TP - FPV	-	-	TR -
	<b>Totale Programma</b>	<b>02 Fondo crediti di dubbia esigibilità</b>	<b>RS - PR</b>	<b>- R</b>	<b>-</b>	<b>- EP</b>	<b>-</b>
			<b>CP 271.993,88</b>	<b>PC - I</b>	<b>- ECP</b>	<b>271.993,88</b>	<b>EC -</b>
			<b>CS 271.993,88</b>	<b>TP - FPV</b>	<b>-</b>	<b>-</b>	<b>TR -</b>
<b>2003</b>	<b>Programma</b>	<b>03 Altri Fondi</b>					
	Titolo 1	Spese correnti	RS - PR	- R	-	- EP	-
			CP 13.730.817,03	PC - I	- ECP	13.730.817,03	EC -
			CS 16.730.817,03	TP - FPV	-	-	TR -

**REGIONE MOLISE****Rendiconto del bilancio 2017 - gestione delle Spese**

Allegato n.10 - Rendiconto della gestione

MISSIONE, PROGRAMMA, TITOLO		DENOMINAZIONE	RESIDUI PASSIVI AL 1/1/2017 (RS)	PAGAMENTI IN C/RESIDUI (PR)	RIACCERTAMENTO RESIDUI (R) (1)		RESIDUI PASSIVI DA ESERCIZI PRECEDENTI (EP=RS-PR+R)
			PREVISIONI DEFINITIVE DI COMPETENZA (CP)	PAGAMENTI IN C/COMPETENZA (PC)	IMPEGNI (I) (2)	ECONOMIE DI COMPETENZA (ECP=CP-I-FPV)	RESIDUI PASSIVI DA ESERCIZIO DI COMPETENZA (EC=I-PC)
			PREVISIONI DEFINITIVE DI CASSA (CS)	TOTALE PAGAMENTI (TP=PR+PC)	FONDO PLURIENNALE VINCOLATO (FPV) (3)		TOTALE RESIDUI PASSIVI DA RIPORTARE (TR=EP+EC)
<b>MISSIONE</b>		<b>20 FONDI ACCANTONAMENTI</b>					
<b>2003</b>	<b>Programma</b>	<b>03 Altri Fondi</b>					
	Titolo 2	Spese in conto capitale	RS - PR	- R	-	- EP	-
			CP 13.448.537,65	PC - I	- ECP 13.448.537,65	EC	-
			CS 13.448.537,65	TP - FPV	-	TR	-
	Titolo 4	Rimborso Prestiti	RS - PR	- R	-	- EP	-
			CP 313.882.454,93	PC - I	- ECP 313.882.454,93	EC	-
			CS - TP	- FPV	-	TR	-
	<b>Totale Programma</b>	<b>03 Altri Fondi</b>	RS - PR	- R	-	- EP	-
			CP 341.061.809,61	PC - I	- ECP 341.061.809,61	EC	-
			CS 30.179.354,68	TP - FPV	-	TR	-
<b>TOTALE MISSIONE 20</b>		<b>FONDI ACCANTONAMENTI</b>	RS - PR	- R	-	- EP	-
			CP 341.545.300,57	PC - I	- ECP 341.545.300,57	EC	-
			CS 30.662.845,64	TP - FPV	-	TR	-

**REGIONE MOLISE****Rendiconto del bilancio 2017 - gestione delle Spese**

Allegato n.10 - Rendiconto della gestione

MISSIONE, PROGRAMMA, TITOLO		DENOMINAZIONE	RESIDUI PASSIVI AL 1/1/2017 (RS)	PAGAMENTI IN C/RESIDUI (PR)	RIACCERTAMENTO RESIDUI (R) (1)		RESIDUI PASSIVI DA ESERCIZI PRECEDENTI (EP=RS-PR+R)	
			PREVISIONI DEFINITIVE DI COMPETENZA (CP)	PAGAMENTI IN C/COMPETENZA (PC)	IMPEGNI (I) (2)	ECONOMIE DI COMPETENZA (ECP=CP-I-FPV)	RESIDUI PASSIVI DA ESERCIZIO DI COMPETENZA (EC=I-PC)	
			PREVISIONI DEFINITIVE DI CASSA (CS)	TOTALE PAGAMENTI (TP=PR+PC)	FONDO PLURIENNALE VINCOLATO (FPV) (3)		TOTALE RESIDUI PASSIVI DA RIPORTARE (TR=EP+EC)	
<b>MISSIONE</b>	<b>50</b>	<b>DEBITO PUBBLICO</b>						
<b>5001</b>	<b>Programma</b>	<b>01</b>	<b>Quota interessi ammortamento mutui e prestiti obbligazionari</b>					
	Titolo 1	Spese correnti	RS -	PR -	R -		EP -	
			CP 9.685.982,21	PC 9.580.396,96	I 9.580.396,96	ECP 105.585,25	EC -	
			CS 9.685.982,21	TP 9.580.396,96	FPV -		TR -	
	<b>Totale Programma</b>	<b>01</b>	<b>RS -</b>	<b>PR -</b>	<b>R -</b>	<b>-</b>	<b>EP -</b>	
		<b>Quota interessi ammortamento mutui e prestiti obbligazionari</b>	<b>CP 9.685.982,21</b>	<b>PC 9.580.396,96</b>	<b>I 9.580.396,96</b>	<b>ECP 105.585,25</b>	<b>EC -</b>	
			<b>CS 9.685.982,21</b>	<b>TP 9.580.396,96</b>	<b>FPV -</b>		<b>TR -</b>	
<b>5002</b>	<b>Programma</b>	<b>02</b>	<b>Quota capitale ammortamento mutui e prestiti obbligazionari</b>					
	Titolo 4	Rimborso Prestiti	RS -	PR -	R -		EP -	
			CP 15.416.252,38	PC 15.416.252,38	I 15.416.252,38	ECP -	EC -	
			CS 15.416.252,38	TP 15.416.252,38	FPV -		TR -	
	<b>Totale Programma</b>	<b>02</b>	<b>RS -</b>	<b>PR -</b>	<b>R -</b>	<b>-</b>	<b>EP -</b>	
		<b>Quota capitale ammortamento mutui e prestiti obbligazionari</b>	<b>CP 15.416.252,38</b>	<b>PC 15.416.252,38</b>	<b>I 15.416.252,38</b>	<b>ECP -</b>	<b>EC -</b>	
			<b>CS 15.416.252,38</b>	<b>TP 15.416.252,38</b>	<b>FPV -</b>		<b>TR -</b>	
<b>TOTALE MISSIONE 50</b>			<b>RS -</b>	<b>PR -</b>	<b>R -</b>	<b>-</b>	<b>EP -</b>	
<b>DEBITO PUBBLICO</b>			<b>CP 25.102.234,59</b>	<b>PC 24.996.649,34</b>	<b>I 24.996.649,34</b>	<b>ECP 105.585,25</b>	<b>EC -</b>	
			<b>CS 25.102.234,59</b>	<b>TP 24.996.649,34</b>	<b>FPV -</b>		<b>TR -</b>	



**REGIONE MOLISE****Rendiconto del bilancio 2017 - gestione delle Spese**

Allegato n.10 - Rendiconto della gestione

MISSIONE, PROGRAMMA, TITOLO		DENOMINAZIONE	RESIDUI PASSIVI AL 1/1/2017 (RS)		PAGAMENTI IN C/RESIDUI (PR)		RIACCERTAMENTO RESIDUI (R) (1)		RESIDUI PASSIVI DA ESERCIZI PRECEDENTI (EP=RS-PR+R)			
			PREVISIONI DEFINITIVE DI COMPETENZA (CP)		PAGAMENTI IN C/COMPETENZA (PC)		IMPEGNI (I) (2)		ECONOMIE DI COMPETENZA (ECP=CP-I-FPV)		RESIDUI PASSIVI DA ESERCIZIO DI COMPETENZA (EC=I-PC)	
			PREVISIONI DEFINITIVE DI CASSA (CS)		TOTALE PAGAMENTI (TP=PR+PC)		FONDO PLURIENNALE VINCOLATO (FPV) (3)				TOTALE RESIDUI PASSIVI DA RIPORTARE (TR=EP+EC)	
<b>MISSIONE</b>		<b>60</b>	<b>ANTICIPAZIONI FINANZIARIE</b>									
<b>6001</b>	<b>Programma</b>	<b>01</b>	<b>Restituzione anticipazione tesoreria</b>									
	Titolo 1	Spese correnti	RS	-	PR	-	R	-		EP	-	
			CP	1.554.160,52	PC	1.554.160,52	I	1.554.160,52	ECP	-	EC	-
			CS	1.554.160,52	TP	1.554.160,52	FPV	-		-	TR	-
	Titolo 4	Rimborso Prestiti	RS	-	PR	-	R	-		EP	-	
			CP	653.651,88	PC	653.651,88	I	653.651,88	ECP	-	EC	-
			CS	653.651,88	TP	653.651,88	FPV	-		-	TR	-
	Titolo 5	Chiusura Anticipazioni ricevute da istituto tesoriere/cassiere	RS	-	PR	-	R	-		EP	-	
			CP	53.753.420,00	PC	-	I	-	ECP	53.753.420,00	EC	-
			CS	53.753.420,00	TP	-	FPV	-		-	TR	-
	<b>Totale Programma</b>	<b>01 Restituzione anticipazione tesoreria</b>	RS	-	PR	-	R	-		EP	-	
			CP	55.961.232,40	PC	2.207.812,40	I	2.207.812,40	ECP	53.753.420,00	EC	-
			CS	55.961.232,40	TP	2.207.812,40	FPV	-		-	TR	-
<b>TOTALE MISSIONE 60</b>			RS	-	PR	-	R	-		EP	-	
			CP	55.961.232,40	PC	2.207.812,40	I	2.207.812,40	ECP	53.753.420,00	EC	-
			CS	55.961.232,40	TP	2.207.812,40	FPV	-		-	TR	-

**REGIONE MOLISE****Rendiconto del bilancio 2017 - gestione delle Spese**

Allegato n.10 - Rendiconto della gestione

MISSIONE, PROGRAMMA, TITOLO		DENOMINAZIONE	RESIDUI PASSIVI AL 1/1/2017 (RS)		PAGAMENTI IN C/RESIDUI (PR)		RIACCERTAMENTO RESIDUI (R) (1)		RESIDUI PASSIVI DA ESERCIZI PRECEDENTI (EP=RS-PR+R)			
			PREVISIONI DEFINITIVE DI COMPETENZA (CP)		PAGAMENTI IN C/COMPETENZA (PC)		IMPEGNI (I) (2)		ECONOMIE DI COMPETENZA (ECP=CP-I-FPV)		RESIDUI PASSIVI DA ESERCIZIO DI COMPETENZA (EC=I-PC)	
			PREVISIONI DEFINITIVE DI CASSA (CS)		TOTALE PAGAMENTI (TP=PR+PC)		FONDO PLURIENNALE VINCOLATO (FPV) (3)				TOTALE RESIDUI PASSIVI DA RIPORTARE (TR=EP+EC)	
<b>MISSIONE</b>		<b>99 SERVIZI PER CONTO TERZI</b>										
<b>9901</b>	<b>Programma</b>	<b>01 Servizi per conto terzi e partite di Giro</b>										
	Titolo 7	Uscite per conto terzi e partite di giro	RS	3.702.444,06	PR	1.442.465,65	R	-	-	EP	2.259.978,41	
			CP	463.130.000,00	PC	37.157.626,00	I	37.575.624,70	ECP	425.554.375,30	EC	417.998,70
			CS	466.832.444,06	TP	38.600.091,65	FPV	-	-	TR	2.677.977,11	
	<b>Totale Programma</b>	<b>01 Servizi per conto terzi e partite di Giro</b>	<b>RS</b>	<b>3.702.444,06</b>	<b>PR</b>	<b>1.442.465,65</b>	<b>R</b>	<b>-</b>	<b>-</b>	<b>EP</b>	<b>2.259.978,41</b>	
			<b>CP</b>	<b>463.130.000,00</b>	<b>PC</b>	<b>37.157.626,00</b>	<b>I</b>	<b>37.575.624,70</b>	<b>ECP</b>	<b>425.554.375,30</b>	<b>EC</b>	<b>417.998,70</b>
			<b>CS</b>	<b>466.832.444,06</b>	<b>TP</b>	<b>38.600.091,65</b>	<b>FPV</b>	<b>-</b>	<b>-</b>	<b>TR</b>	<b>2.677.977,11</b>	
<b>9902</b>	<b>Programma</b>	<b>02 Anticipazioni per il finanziamento del sistema sanitario nazionale</b>										
	Titolo 7	Uscite per conto terzi e partite di giro	RS	120.703.435,48	PR	18.054.458,60	R	-	-	EP	102.648.976,88	
			CP	200.100.000,00	PC	25.321.289,47	I	82.269.152,02	ECP	117.830.847,98	EC	56.947.862,55
			CS	320.803.435,48	TP	43.375.748,07	FPV	-	-	TR	159.596.839,43	
	<b>Totale Programma</b>	<b>02 Anticipazioni per il finanziamento del sistema sanitario nazionale</b>	<b>RS</b>	<b>120.703.435,48</b>	<b>PR</b>	<b>18.054.458,60</b>	<b>R</b>	<b>-</b>	<b>-</b>	<b>EP</b>	<b>102.648.976,88</b>	
			<b>CP</b>	<b>200.100.000,00</b>	<b>PC</b>	<b>25.321.289,47</b>	<b>I</b>	<b>82.269.152,02</b>	<b>ECP</b>	<b>117.830.847,98</b>	<b>EC</b>	<b>56.947.862,55</b>
			<b>CS</b>	<b>320.803.435,48</b>	<b>TP</b>	<b>43.375.748,07</b>	<b>FPV</b>	<b>-</b>	<b>-</b>	<b>TR</b>	<b>159.596.839,43</b>	
<b>TOTALE MISSIONE 99</b>			<b>RS</b>	<b>124.405.879,54</b>	<b>PR</b>	<b>19.496.924,25</b>	<b>R</b>	<b>-</b>	<b>-</b>	<b>EP</b>	<b>104.908.955,29</b>	
		<b>SERVIZI PER CONTO TERZI</b>	<b>CP</b>	<b>663.230.000,00</b>	<b>PC</b>	<b>62.478.915,47</b>	<b>I</b>	<b>119.844.776,72</b>	<b>ECP</b>	<b>543.385.223,28</b>	<b>EC</b>	<b>57.365.861,25</b>
			<b>CS</b>	<b>787.635.879,54</b>	<b>TP</b>	<b>81.975.839,72</b>	<b>FPV</b>	<b>-</b>	<b>-</b>	<b>TR</b>	<b>162.274.816,54</b>	
<b>TOTALE MISSIONI</b>			<b>RS</b>	<b>589.958.339,24</b>	<b>PR</b>	<b>275.608.080,99</b>	<b>R</b>	<b>-734.602,18</b>	<b>-</b>	<b>EP</b>	<b>313.615.656,07</b>	
			<b>CP</b>	<b>2.353.160.263,76</b>	<b>PC</b>	<b>989.214.809,19</b>	<b>I</b>	<b>1.202.471.616,29</b>	<b>ECP</b>	<b>1.096.210.837,66</b>	<b>EC</b>	<b>213.256.807,10</b>
			<b>CS</b>	<b>2.682.307.929,98</b>	<b>TP</b>	<b>1.264.822.890,18</b>	<b>FPV</b>	<b>54.477.809,81</b>	<b>-</b>	<b>TR</b>	<b>526.872.463,17</b>	
<b>TOTALE GENERALE DELLE SPESE</b>			<b>RS</b>	<b>589.958.339,24</b>	<b>PR</b>	<b>275.608.080,99</b>	<b>R</b>	<b>-734.602,18</b>	<b>-</b>	<b>EP</b>	<b>313.615.656,07</b>	
			<b>CP</b>	<b>2.372.591.618,69</b>	<b>PC</b>	<b>989.214.809,19</b>	<b>I</b>	<b>1.202.471.616,29</b>	<b>ECP</b>	<b>1.096.210.837,66</b>	<b>EC</b>	<b>213.256.807,10</b>
			<b>CS</b>	<b>2.682.307.929,98</b>	<b>TP</b>	<b>1.264.822.890,18</b>	<b>FPV</b>	<b>54.477.809,81</b>	<b>-</b>	<b>TR</b>	<b>526.872.463,17</b>	

(1) Indicare l'ammontare complessivo derivante dal riaccertamento dei residui (sia l'importo dei debiti definitivamente cancellati dalle scritture, sia, l'importo dei debiti cancellati e reimputati agli esercizi successivi effettuato in occasione del riaccertamento straordinario dei residui). Non riguarda il riaccertamento di impegni di competenza dell'esercizio cui si riferisce il rendiconto. In sede di riaccertamento dei residui non può essere effettuata una rettifica in aumento dei residui passivi se non nei casi

espressamente consentiti (Principio contabile applicato della contabilità finanziaria 9.1 di cui all'Allegato n. 2). Le rettifiche in aumento sono indicate con il segno '+', le rettifiche in riduzione sono indicate con il segno '-'.

(2) Indicare gli impegni imputati contabilmente all'esercizio cui il rendiconto si riferisce al netto dei debiti che, in occasione del riaccertamento ordinario dei residui effettuato ai sensi dell'articolo 7, comma 3, del DPCM 28 dicembre 2011, risultassero non esigibili e reimputati agli esercizi in cui le obbligazioni risultano esigibili.

(3) Indicare l'importo corrispondente agli impegni imputati agli esercizi successivi finanziati con il fondo pluriennale vincolato.

**REGIONE MOLISE**

# **RENDICONTO DEL BILANCIO - ESERCIZIO FINANZIARIO 2017**

**Indice**

Rendiconto del bilancio - riepilogo generale delle spese per missioni *(All 10 RIEPILOGO MISSIONI)*

**REGIONE MOLISE****Rendiconto del Bilancio 2017 - riepilogo generale delle spese per missioni**

Allegato n.10 - Rendiconto della gestione

MISSIONE	DENOMINAZIONE	RESIDUI PASSIVI AL 1/1/2017 (RS)		PAGAMENTI IN C/RESIDUI (PR)		RIACCERTAMENTO RESIDUI (R) (1)				RESIDUI PASSIVI DA ESERCIZI PRECEDENTI (EP=RS-PR+R)	
		PREVISIONI DEFINITIVE DI COMPETENZA (CP)		PAGAMENTI IN C/COMPETENZA (PC)		IMPEGNI (I) (2)		ECONOMIE DI COMPETENZA (ECP=CP-I-FPV)		RESIDUI PASSIVI DA ESERCIZIO DI COMPETENZA (EC=I-PC)	
		PREVISIONI DEFINITIVE DI CASSA (CS)		TOTALE PAGAMENTI (TP=PR+PC)		FONDO PLURIENNALE VINCOLATO (FPV) (3)				TOTALE RESIDUI PASSIVI DA RIPORTARE (TR=EP+EC)	
DISAVANZO DI AMMINISTRAZIONE		CP	19.431.354,93								
MISSIONE 01	SERVIZI ISTITUZIONALI E GENERALI , DI GESTIONE	RS	12.243.941,41	PR	9.390.992,88	R	-31.994,36		-	EP	2.820.954,17
		CP	103.664.299,95	PC	68.884.293,43	I	74.326.711,73	ECP	24.032.909,41	EC	5.442.418,30
		CS	115.908.241,36	TP	78.275.286,31	FPV	5.304.678,81			TR	8.263.372,47
MISSIONE 03	ORDINE PUBBLICO E SICUREZZA	RS	-	PR	-	R	-		-	EP	-
		CP	2.764.415,63	PC	590.190,36	I	763.541,68	ECP	1.621.665,62	EC	173.351,32
		CS	2.764.415,63	TP	590.190,36	FPV	379.208,33			TR	173.351,32
MISSIONE 04	ISTRUZIONE E DIRITTO ALLO STUDIO	RS	615.426,70	PR	615.426,50	R	-0,20		-	EP	-
		CP	51.871.953,41	PC	11.320.453,83	I	16.837.663,28	ECP	26.360.159,09	EC	5.517.209,45
		CS	52.487.380,11	TP	11.935.880,33	FPV	8.674.131,04			TR	5.517.209,45
MISSIONE 05	TUTELA E VALORIZZAZIONE DEI BENI ED ATTIVITA' CULTURALI	RS	1.017.804,89	PR	1.017.796,89	R	-8,00		-	EP	-
		CP	3.711.045,00	PC	565.750,72	I	2.002.712,21	ECP	847.763,92	EC	1.436.961,49
		CS	4.728.849,89	TP	1.583.547,61	FPV	860.568,87			TR	1.436.961,49
MISSIONE 06	POLITICHE GIOVANILI , SPORT E TEMPO LIBERO	RS	180.358,72	PR	180.358,72	R	-		-	EP	-
		CP	1.988.233,61	PC	407.651,30	I	1.490.950,94	ECP	401.511,60	EC	1.083.299,64
		CS	2.168.592,33	TP	588.010,02	FPV	95.771,07			TR	1.083.299,64

**REGIONE MOLISE****Rendiconto del Bilancio 2017 - riepilogo generale delle spese per missioni**

Allegato n.10 - Rendiconto della gestione

MISSIONE	DENOMINAZIONE	RESIDUI PASSIVI AL 1/1/2017 (RS)		PAGAMENTI IN C/RESIDUI (PR)		RIACCERTAMENTO RESIDUI (R) (1)				RESIDUI PASSIVI DA ESERCIZI PRECEDENTI (EP=RS-PR+R)	
		PREVISIONI DEFINITIVE DI COMPETENZA (CP)		PAGAMENTI IN C/COMPETENZA (PC)		IMPEGNI (I) (2)		ECONOMIE DI COMPETENZA (ECP=CP- I -FPV)		RESIDUI PASSIVI DA ESERCIZIO DI COMPETENZA (EC=I-PC)	
		PREVISIONI DEFINITIVE DI CASSA (CS)		TOTALE PAGAMENTI (TP=PR+PC)		FONDO PLURIENNALE VINCOLATO (FPV) (3)				TOTALE RESIDUI PASSIVI DA RIPORTARE (TR=EP+EC)	
MISSIONE 07	TURISMO	RS	172.866,44	PR	164.065,34	R	-7.921,10		-	EP	880,00
		CP	2.438.033,18	PC	994.409,55	I	1.090.522,56	ECP	901.628,62	EC	96.113,01
		CS	2.610.919,62	TP	1.158.474,89	FPV	445.882,00			TR	96.993,01
MISSIONE 08	ASSETTO DEL TERRITORIO ED EDILIZIA ABITATIVA	RS	781.936,24	PR	781.936,24	R	-		-	EP	-
		CP	5.503.305,17	PC	1.012.291,95	I	2.830.628,99	ECP	148.803,98	EC	1.818.337,04
		CS	6.285.241,41	TP	1.794.228,19	FPV	2.523.872,20			TR	1.818.337,04
MISSIONE 09	SVILUPPO SOSTENIBILE E TUTELA DEL TERRITORIO E DELL'AMBIENTE	RS	2.538.307,44	PR	2.482.482,44	R	-7,28		-	EP	55.817,72
		CP	73.147.316,01	PC	32.221.299,97	I	38.836.654,95	ECP	22.626.548,80	EC	6.615.354,98
		CS	75.685.623,45	TP	34.703.782,41	FPV	11.684.112,26			TR	6.671.172,70
MISSIONE 10	TRASPORTI E DIRITTO ALLA MOBILITA'	RS	2.335.976,35	PR	2.329.445,46	R	-3,83		-	EP	6.527,06
		CP	60.604.297,90	PC	50.529.808,32	I	54.894.570,28	ECP	1.414.830,07	EC	4.364.761,96
		CS	62.940.274,25	TP	52.859.253,78	FPV	4.294.897,55			TR	4.371.289,02
MISSIONE 11	SOCCORSO CIVILE	RS	1.791.232,49	PR	982.857,49	R	-		-	EP	808.375,00
		CP	69.022.760,05	PC	56.606.073,91	I	61.702.727,67	ECP	3.544.654,46	EC	5.096.653,76
		CS	70.813.992,54	TP	57.588.931,40	FPV	3.775.377,92			TR	5.905.028,76
MISSIONE 12	DIRITTI SOCIALI , POLITICHE SOCIALI E FAMIGLIA	RS	7.710.142,70	PR	5.730.677,46	R	-10.171,00		-	EP	1.969.294,24
		CP	18.485.874,38	PC	3.887.975,17	I	10.385.598,54	ECP	6.655.264,42	EC	6.497.623,37
		CS	26.196.017,08	TP	9.618.652,63	FPV	1.445.011,42			TR	8.466.917,61

**REGIONE MOLISE****Rendiconto del Bilancio 2017 - riepilogo generale delle spese per missioni**

Allegato n.10 - Rendiconto della gestione

MISSIONE	DENOMINAZIONE	RESIDUI PASSIVI AL 1/1/2017 (RS)		PAGAMENTI IN C/RESIDUI (PR)		RIACCERTAMENTO RESIDUI (R) (1)				RESIDUI PASSIVI DA ESERCIZI PRECEDENTI (EP=RS-PR+R)	
		PREVISIONI DEFINITIVE DI COMPETENZA (CP)		PAGAMENTI IN C/COMPETENZA (PC)		IMPEGNI (I) (2)		ECONOMIE DI COMPETENZA (ECP=CP-I-FPV)		RESIDUI PASSIVI DA ESERCIZIO DI COMPETENZA (EC=I-PC)	
		PREVISIONI DEFINITIVE DI CASSA (CS)		TOTALE PAGAMENTI (TP=PR+PC)		FONDO PLURIENNALE VINCOLATO (FPV) (3)				TOTALE RESIDUI PASSIVI DA RIPORTARE (TR=EP+EC)	
MISSIONE 13	TUTELA DELLA SALUTE	RS	434.311.163,92	PR	230.749.461,82	R	-684.382,70		-	EP	202.877.319,40
		CP	747.651.229,66	PC	637.698.325,59	I	734.420.086,93	ECP	13.220.162,73	EC	96.721.761,34
		CS	1.235.034.155,49	TP	868.447.787,41	FPV	10.980,00			TR	299.599.080,74
MISSIONE 14	SVILUPPO ECONOMICO E COMPETITIVITA'	RS	641.496,53	PR	475.886,38	R	-1,07		-	EP	165.609,08
		CP	93.254.064,47	PC	19.622.450,95	I	32.463.993,19	ECP	49.339.617,51	EC	12.841.542,24
		CS	90.895.561,00	TP	20.098.337,33	FPV	11.450.453,77			TR	13.007.151,32
MISSIONE 15	POLITICHE PER IL LAVORO E LA FORMAZIONE PROFESSIONALE	RS	303.305,30	PR	303.300,80	R	-4,50		-	EP	-
		CP	14.405.978,50	PC	4.958.721,60	I	9.248.242,34	ECP	2.118.273,88	EC	4.289.520,74
		CS	14.709.283,80	TP	5.262.022,40	FPV	3.039.462,28			TR	4.289.520,74
MISSIONE 16	AGRICOLTURA , POLITICHE AGROALIMENTARI E PESCA	RS	840.726,62	PR	838.800,04	R	-2,47		-	EP	1.924,11
		CP	12.497.500,95	PC	9.259.110,27	I	11.149.313,28	ECP	959.935,86	EC	1.890.203,01
		CS	13.338.227,57	TP	10.097.910,31	FPV	388.251,81			TR	1.892.127,12
MISSIONE 17	ENERGIA E DIVERSIFICAZIONE DELLE FONTI ENERGETICHE	RS	-	PR	-	R	-		-	EP	-
		CP	4.229.011,09	PC	-	I	1.510.701,50	ECP	2.686.521,83	EC	1.510.701,50
		CS	4.229.011,09	TP	-	FPV	31.787,76			TR	1.510.701,50
MISSIONE 18	RELAZIONI CON LE ALTRE AUTONOMIE TERRITORIALI E LOCALI	RS	-	PR	-	R	-		-	EP	-
		CP	-	PC	-	I	-	ECP	-	EC	-
		CS	-	TP	-	FPV	-			TR	-

**REGIONE MOLISE****Rendiconto del Bilancio 2017 - riepilogo generale delle spese per missioni**

Allegato n.10 - Rendiconto della gestione

MISSIONE	DENOMINAZIONE	RESIDUI PASSIVI AL 1/1/2017 (RS)		PAGAMENTI IN C/RESIDUI (PR)		RIACCERTAMENTO RESIDUI (R) (1)				RESIDUI PASSIVI DA ESERCIZI PRECEDENTI (EP=RS-PR+R)	
		PREVISIONI DEFINITIVE DI COMPETENZA (CP)		PAGAMENTI IN C/COMPETENZA (PC)		IMPEGNI (I) (2)		ECONOMIE DI COMPETENZA (ECP=CP-I-FPV)		RESIDUI PASSIVI DA ESERCIZIO DI COMPETENZA (EC=I-PC)	
		PREVISIONI DEFINITIVE DI CASSA (CS)		TOTALE PAGAMENTI (TP=PR+PC)		FONDO PLURIENNALE VINCOLATO (FPV) (3)				TOTALE RESIDUI PASSIVI DA RIPORTARE (TR=EP+EC)	
MISSIONE 19	RELAZIONI INTERNAZIONALI	RS	67.773,95	PR	67.668,28	R	-105,67			EP	-
		CP	2.082.177,24	PC	972.625,06	I	1.467.757,76	ECP	541.056,76	EC	495.132,70
		CS	2.149.951,19	TP	1.040.293,34	FPV	73.362,72			TR	495.132,70
MISSIONE 20	FONDI ACCANTONAMENTI	RS	-	PR	-	R	-			EP	-
		CP	341.545.300,57	PC	-	I	-	ECP	341.545.300,57	EC	-
		CS	30.662.845,64	TP	-	FPV	-			TR	-
MISSIONE 50	DEBITO PUBBLICO	RS	-	PR	-	R	-			EP	-
		CP	25.102.234,59	PC	24.996.649,34	I	24.996.649,34	ECP	105.585,25	EC	-
		CS	25.102.234,59	TP	24.996.649,34	FPV	-			TR	-
MISSIONE 60	ANTICIPAZIONI FINANZIARIE	RS	-	PR	-	R	-			EP	-
		CP	66.259.885,93	PC	12.506.465,93	I	12.506.465,93	ECP	53.753.420,00	EC	-
		CS	66.259.885,93	TP	12.506.465,93	FPV	-			TR	-
MISSIONE 99	SERVIZI PER CONTO TERZI	RS	124.405.879,54	PR	19.496.924,25	R	-			EP	104.908.955,29
		CP	663.230.000,00	PC	62.478.915,47	I	119.844.776,72	ECP	543.385.223,28	EC	57.365.861,25
		CS	787.635.879,54	TP	81.975.839,72	FPV	-			TR	162.274.816,54
<b>TOTALE MISSIONI</b>		RS	<b>589.958.339,24</b>	PR	<b>275.608.080,99</b>	R	<b>-734.602,18</b>			EP	<b>313.615.656,07</b>
		CP	<b>2.363.458.917,29</b>	PC	<b>999.513.462,72</b>	I	<b>1.212.770.269,82</b>	ECP	<b>1.096.210.837,66</b>	EC	<b>213.256.807,10</b>
		CS	<b>2.692.606.583,51</b>	TP	<b>1.275.121.543,71</b>	FPV	<b>54.477.809,81</b>			TR	<b>526.872.463,17</b>
<b>TOTALE GENERALE DELLE SPESE</b>		RS	<b>589.958.339,24</b>	PR	<b>275.608.080,99</b>	R	<b>-734.602,18</b>			EP	<b>313.615.656,07</b>
		CP	<b>2.382.890.272,22</b>	PC	<b>999.513.462,72</b>	I	<b>1.212.770.269,82</b>	ECP	<b>1.096.210.837,66</b>	EC	<b>213.256.807,10</b>
		CS	<b>2.692.606.583,51</b>	TP	<b>1.275.121.543,71</b>	FPV	<b>54.477.809,81</b>			TR	<b>526.872.463,17</b>

(1) Indicare l'ammontare complessivo derivante dal riaccertamento dei residui (sia l'importo dei debiti definitivamente cancellati dalle scritture, sia, l'importo dei debiti cancellati e reimputati agli esercizi successivi effettuato in occasione del riaccertamento straordinario dei residui). Non riguarda il riaccertamento di impegni di competenza dell'esercizio cui si riferisce il rendiconto. In sede di riaccertamento dei residui non può essere effettuata una rettifica in aumento dei residui passivi se non nei casi espressamente consentiti (Principio contabile applicato della contabilità finanziaria 9.1 di cui all'Allegato n. 2). Le rettifiche in aumento sono indicate con il segno '+', le rettifiche in riduzione sono indicate con il segno '-'.

(2) Indicare gli impegni imputati contabilmente all'esercizio cui il rendiconto si riferisce al netto dei debiti che, in occasione del riaccertamento ordinario dei residui effettuato ai sensi dell'articolo 7, comma 3, del DPCM 28 dicembre 2011, risultassero non esigibili e reimputati agli esercizi in cui le obbligazioni risultano esigibili.

(3) Indicare l'importo corrispondente agli impegni imputati agli esercizi successivi finanziati con il fondo pluriennale vincolato.

(4) Solo per le regioni.



**REGIONE MOLISE**

# **RENDICONTO DEL BILANCIO - ESERCIZIO FINANZIARIO 2017**

**Indice**

Riepilogo spese per titoli e macroaggregati *(All 10 - all e) Riepilogo MAC)*

Atto: GIUNTA 2018/371 del 31-07-2018  
Servizio proponente: DP.A2.02.2A.01  
Copia Del Documento Firmato Digitalmente

**REGIONE MOLISE****Riepilogo spese per titoli e macroaggregati - Impegni**

Allegato e) al Rendiconto - Spese per macroaggregati

TITOLI E MACROAGGREGATI DI SPESA		Totale	- di cui non ricorrenti
<b>TITOLO 1 - Spese correnti</b>			
101	Redditi da lavoro dipendente	34.451.235,90	275.942,42
102	Imposte e tasse a carico dell'ente	1.124.039,39	70.000,00
103	Acquisto di beni e servizi	165.795.195,48	24.241.805,40
104	Trasferimenti correnti	644.720.389,04	24.025.087,15
105	Trasferimenti di tributi ( Solo per le Regioni )	0,00	0,00
106	Fondi perequativi ( Solo per le Regioni )	0,00	0,00
107	Interessi passivi	16.448.012,88	4.081.521,26
108	Altre spese per redditi da capitale	0,00	0,00
109	Rimborsi e poste correttive delle entrate	254.584,82	0,00
110	Altre spese correnti	19.672.776,16	500.000,00
100	<b>Totale TITOLO 1</b>	<b>882.466.233,67</b>	<b>53.194.356,23</b>
<b>TITOLO 2 - Spese in conto capitale</b>			
201	Tributi in conto capitale a carico dell'ente	0,00	0,00
202	Investimenti fissi lordi e acquisto di terreni	271.221,66	49.031,97
203	Contributi agli investimenti	177.665.175,05	129.929.542,94
204	Altri trasferimenti in conto capitale	87.961,88	81.800,00
205	Altre spese in conto capitale	1.601.096,65	572.865,03
200	<b>Totale TITOLO 2</b>	<b>179.625.455,24</b>	<b>130.633.239,94</b>
<b>TITOLO 3 - Spese per incremento attività finanziarie</b>			
301	Acquisizioni di attività finanziarie	1.967.158,20	0,00
302	Concessione crediti di breve termine	0,00	0,00
303	Concessione crediti di medio-lungo termine	0,00	0,00
304	Altre spese per incremento di attività finanziarie	3.854.640,96	1.637.500,00
300	<b>Totale TITOLO 3</b>	<b>5.821.799,16</b>	<b>1.637.500,00</b>
<b>TITOLO 4 - Rimborso Prestiti</b>			
401	Rimborso di titoli obbligazionari	8.944.318,26	0,00
402	Rimborso prestiti a breve termine	0,00	0,00
403	Rimborso mutui e altri finanziamenti a medio lungo termine	16.067.686,77	3.097.763,24
404	Rimborso di altre forme di indebitamento	0,00	0,00
405	Fondi per rimborso prestiti <sup>(1)</sup>	0,00	0,00

**REGIONE MOLISE****Riepilogo spese per titoli e macroaggregati - Impegni**

Allegato e) al Rendiconto - Spese per macroaggregati

TITOLI E MACROAGGREGATI DI SPESA		Totale	- di cui non ricorrenti
400	<b>Totale TITOLO 4</b>	25.012.005,03	3.097.763,24
<b>TITOLO 5 - Chiusura Anticipazioni ricevute da istituto tesoriere/cassiere</b>			
501	Chiusura Anticipazioni ricevute da istituto tesoriere/cassiere	0,00	0,00
500	<b>Totale TITOLO 5</b>	-	-
<b>TITOLO 7 - Uscite per conto terzi e partite di giro</b>			
701	Uscite per partite di giro	112.102.195,29	98.198.697,88
702	Uscite per conto terzi	7.742.581,43	7.573.610,61
700	<b>Totale TITOLO 7</b>	119.844.776,72	105.772.308,49
<b>TOTALE IMPEGNI</b>		1.212.770.269,82	294.335.167,90
(1)	Gli stanziamenti di spesa riguardanti il macroaggregato 'Fondi per rimborso prestiti' non possono essere impegnati e pagati.		

**REGIONE MOLISE**

# **RENDICONTO DEL BILANCIO - ESERCIZIO FINANZIARIO 2017**

**Indice**

Prospetto di bilancio per missioni, programmi e macroaggregati - spese per rimborso di prestiti - impegni *(All 10 - all e) MAC rimb pres)*

Atto: GIUNTA 2018/371 del 31-07-2018  
Servizio proponente: DP.A2.02.2A.01  
Copia Del Documento Firmato Digitalmente

**REGIONE MOLISE****Prospetto delle spese di bilancio per missioni, programmi e macroaggregati - spese per rimborso prestiti**

Allegato e) al rendiconto - Spese per macroaggregati

MISSIONI E PROGRAMMI / MACROAGGREGATI		Rimborso di titoli obbligazionari	Rimborso prestiti a breve termine	Rimborso mutui e altri finanziamenti a medio lungo termine	Rimborso di altre forme di indebitamento	Fondi per rimborso prestiti	Totale
		401	402	403	404	405	400
<b>50</b>	<b>MISSIONE 50 - DEBITO PUBBLICO</b>						
02	Quota capitale ammortamento mutui e prestiti obbligazionari	8.944.318,26	-	6.471.934,12	-	-	15.416.252,38
<b>TOTALE MISSIONE 50 - DEBITO PUBBLICO</b>		<b>8.944.318,26</b>	<b>-</b>	<b>6.471.934,12</b>	<b>-</b>	<b>-</b>	<b>15.416.252,38</b>
<b>Totale MACROAGGREGATI</b>		<b>8.944.318,26</b>	<b>-</b>	<b>6.471.934,12</b>	<b>-</b>	<b>-</b>	<b>15.416.252,38</b>

Gli stanziamenti di spesa riguardanti il macroaggregato 'Fondi per rimborso prestiti' non possono essere impegnati e pagati.

**REGIONE MOLISE**

# **RENDICONTO DEL BILANCIO - ESERCIZIO FINANZIARIO 2017**

**Indice**

Prospetto delle spese di bilancio per missioni, programmi e macroaggregati - spese per servizi per conto terzi e partite di giro - impegni *(All 10 - all e) MAC servizi c. terzi*

Atto: GIUNTA 2018/371 del 31-07-2018  
Servizio proponente: DP.A2.02.2A.01  
Copia Del Documento Firmato Digitalmente

**REGIONE MOLISE****Prospetto delle spese di bilancio per missioni, programmi e macroaggregati - spese per servizi per conto terzi e partite di giro - impegni**

Allegato n.10-b - Spese per macroaggregati

MISSIONI E PROGRAMMI / MACROAGGREGATI		Uscite per partite di giro	Uscite per conto terzi	Totale
		701	702	700
<b>99</b>	<b>MISSIONE 99 - SERVIZI PER CONTO TERZI</b>			
01	Servizi per conto terzi e partite di Giro	29.926.258,23	7.649.366,47	37.575.624,70
02	Anticipazioni per il finanziamento del sistema sanitario nazionale	82.175.937,06	93.214,96	82.269.152,02
	<b>TOTALE MISSIONE 99 - SERVIZI PER CONTO TERZI</b>	<b>112.102.195,29</b>	<b>7.742.581,43</b>	<b>119.844.776,72</b>
	<b>Totale MACROAGGREGATI</b>	<b>112.102.195,29</b>	<b>7.742.581,43</b>	<b>119.844.776,72</b>

## REGIONE MOLISE

SIOPE Entrata - Reversali dal 01-01-2017 al 31-12-2017

Codice SIOPE	Descrizione SIOPE	Importo nel periodo	Importo a tutto il periodo
1010117001	Addizionale regionale IRPEF non sanità riscossa a seguito dell'attività ordina	2.694.974,46	2.694.974,46
1010117002	Addizionale regionale IRPEF non sanità riscossa a seguito di attività di verif	1.679.620,68	1.679.620,68
1010120001	Imposta regionale sulle attività produttive (IRAP) non Sanità riscossa a segui	78.425.137,01	78.425.137,01
1010120002	Imposta regionale sulle attività produttive (IRAP) non Sanità riscossa a segui	6.802.160,95	6.802.160,95
1010131001	Imposta regionale sulla benzina per autotrazione riscossa a seguito dell'attiv	690.657,43	690.657,43
1010131002	Imposta regionale sulla benzina per autotrazione riscossi a seguito di attivit	2.657,30	2.657,30
1010142001	Imposta regionale sulle concessioni statali sui beni del demanio marittimo ris	34.758,29	34.758,29
1010142002	Imposta regionale sulle concessioni statali sui beni del demanio marittimo ris	3,00	3,00
1010146001	Tassa regionale per il diritto allo studio universitario riscossa a seguito de	1.100.790,06	1.100.790,06
1010147001	Tassa sulla concessione per la caccia e per la pesca riscossa a seguito dell'a	469.039,82	469.039,82
1010148001	Tasse sulle concessioni regionali riscosse a seguito dell'attività ordinaria d	420.252,43	420.252,43
1010150001	Tassa di circolazione dei veicoli a motore (tassa automobilistica) riscosse a	27.367.822,47	27.367.822,47
1010150002	Tassa di circolazione dei veicoli a motore (tassa automobilistica) riscosse a	3.414.204,47	3.414.204,47
1010155001	Tassa di abilitazione all'esercizio professionale riscossa a seguito dell'atti	11.408,70	11.408,70
1010159001	Tributo speciale per il deposito in discarica dei rifiuti solidi riscosso a se	152.260,27	152.260,27
1010159002	Tributo speciale per il deposito in discarica dei rifiuti solidi riscosso a se	1.111,86	1.111,86
1010177001	Addizionale regionale sul gas naturale riscossa a seguito dell'attività ordin	3.086.174,82	3.086.174,82
1010199001	Altre imposte, tasse e proventi assimilati n.a.c. riscosse a seguito dell'atti	550.928,60	550.928,60
1010199002	Altre imposte, tasse e proventi assimilati n.a.c. riscosse a seguito di attivi	40,50	40,50
1010201001	Imposta regionale sulle attività produttive - IRAP - Sanità	33.193.847,13	33.193.847,13
1010203001	Compartecipazione IVA - Sanità	455.155.374,02	455.155.374,02
1010204001	Addizionale IRPEF - Sanità	35.397.000,00	35.397.000,00
1010205001	Addizionale IRPEF - Sanità derivante da manovra fiscale regionale	13.124.263,29	13.124.263,29
1010299999	Altri tributi destinati al finanziamento della spesa sanitaria n.a.c.	169.245,13	169.245,13
1010401001	Compartecipazione IVA a Regioni - non Sanità	147.660,79	147.660,79
2010101001	Trasferimenti correnti da Ministeri	50.959.822,87	50.959.822,87
2010101002	Trasferimenti correnti da Ministero dell'Istruzione - Istituzioni Scolastiche	530.860,63	530.860,63
2010101003	Trasferimenti correnti da Presidenza del Consiglio dei Ministri	873.360,28	873.360,28
2010101013	Trasferimenti correnti da enti e istituzioni centrali di ricerca e Istituti e	8.955,90	8.955,90
2010101014	Trasferimenti correnti da Stato - Fondo Sanitario Nazionale - finanziamento de	180.287.647,06	180.287.647,06
2010101999	Trasferimenti correnti da altre Amministrazioni Centrali n.a.c.	561.917,02	561.917,02
2010102001	Trasferimenti correnti da Regioni e province autonome	21.197,06	21.197,06
2010102003	Trasferimenti correnti da Comuni	2.500,00	2.500,00
2010102999	Trasferimenti correnti da altre Amministrazioni Locali n.a.c.	35.000,00	35.000,00
2010302005	Altri trasferimenti correnti da imprese: ulteriore pay-back sanità	3.674.839,02	3.674.839,02
2010501004	Fondo europeo di sviluppo regionale (FESR)	41.084,17	41.084,17
2010501999	Altri trasferimenti correnti dall'Unione Europea	371.216,64	371.216,64
3010101003	Proventi dalla vendita di flora e fauna	34.128,08	34.128,08
3010101004	Proventi da energia, acqua, gas e riscaldamento	5.059,86	5.059,86
3010201022	Proventi da servizi di accesso a banche dati e pubblicazioni on line	13.281,29	13.281,29
3010201029	Proventi da servizi di copia e stampa	802,61	802,61
3010201033	Proventi da rilascio documenti e diritti di cancelleria	3.944,97	3.944,97
3010201035	Proventi da autorizzazioni	172.149,98	172.149,98
3010201039	Proventi dallo svolgimento di attività di certificazione	88.191,33	88.191,33
3010201999	Proventi da servizi n.a.c.	42.865,90	42.865,90
3010301002	Canone occupazione spazi e aree pubbliche	91,32	91,32
3010301003	Proventi da concessioni su beni	1.068.447,80	1.068.447,80
3010302001	Fitti di terreni e diritti di sfruttamento di giacimenti e risorse naturali	17.500,00	17.500,00
3010302002	Locazioni di altri beni immobili	9.996,75	9.996,75
3020201001	Proventi da multe, ammende, sanzioni e oblazioni a carico delle famiglie	2.864.689,46	2.864.689,46
3020299001	Altre entrate derivanti dall'attività di controllo e repressione di irregolari	7.081,22	7.081,22
3020301001	Proventi da multe, ammende, sanzioni e oblazioni a carico delle imprese	15.000,00	15.000,00
3020399001	Altre entrate derivanti dall'attività di controllo e repressione delle irregol	74.100,56	74.100,56
3030301001	Flussi periodici netti in entrata	259.805,99	259.805,99
3030304001	Interessi attivi da depositi bancari o postali	144,96	144,96
3030399001	Altri interessi attivi da Amministrazioni Centrali	36,07	36,07
3030399002	Altri interessi attivi da Amministrazioni Locali	23,53	23,53
3050201001	Rimborsi ricevuti per spese di personale (comando, distacco, fuori ruolo, conv	135.556,18	135.556,18
3050203001	Entrate da rimborsi, recuperi e restituzioni di somme non dovute o incassate i	20.317,06	20.317,06
3050203002	Entrate da rimborsi, recuperi e restituzioni di somme non dovute o incassate i	1.823.731,78	1.823.731,78
3050203003	Entrate da rimborsi, recuperi e restituzioni di somme non dovute o incassate i	46.277,65	46.277,65
3050203004	Entrate da rimborsi, recuperi e restituzioni di somme non dovute o incassate i	384.849,92	384.849,92
3050203005	Entrate da rimborsi, recuperi e restituzioni di somme non dovute o incassate i	591.304,47	591.304,47



## REGIONE MOLISE

SIOPE Entrata - Reversali dal 01-01-2017 al 31-12-2017

Codice SIOPE	Descrizione SIOPE	Importo nel periodo	Importo a tutto il periodo
3050203006	Entrate da rimborsi, recuperi e restituzioni di somme non dovute o incassate i	2.200,00	2.200,00
3059999999	Altre entrate correnti n.a.c.	183.477,33	183.477,33
4010101001	Condoni edilizi e sanatoria opere edilizie abusive	16.883,71	16.883,71
4010199999	Altre imposte in conto capitale relative a condoni e sanatorie n.a.c.	85.816,62	85.816,62
4020101001	Contributi agli investimenti da Ministeri	118.393.952,48	118.393.952,48
4020101003	Contributi agli investimenti da Presidenza del Consiglio dei Ministri	6.312.277,82	6.312.277,82
4020101010	Contributi agli investimenti da autorità amministrative indipendenti	137.970,35	137.970,35
4020101999	Contributi agli investimenti da altre Amministrazioni Centrali n.a.c.	8.000,00	8.000,00
4020102001	Contributi agli investimenti da Regioni e province autonome	254.084,05	254.084,05
4020303999	Contributi agli investimenti da altre Imprese	35.094,99	35.094,99
4020502001	Fondo europeo per la pesca (FEP)	62.427,67	62.427,67
4020503001	Fondo europeo di sviluppo regionale (FESR)	745.406,28	745.406,28
4020504001	Fondo Sociale Europeo (FSE)	435.308,61	435.308,61
4020599999	Altri contributi agli investimenti dall'Unione Europea	22.286,84	22.286,84
4020602003	Contributi agli investimenti direttamente destinati al rimborso di prestiti da	20.000,00	20.000,00
4031001001	Altri trasferimenti in conto capitale da Ministeri	2.076.405,79	2.076.405,79
4040101001	Alienazione di Mezzi di trasporto stradali	250,00	250,00
4040201001	Cessione di Terreni agricoli	1.868,90	1.868,90
4040201002	Cessione di Terreni edificabili	7.641,50	7.641,50
4040201999	Cessione di terreni n.a.c.	10.600,00	10.600,00
4050302001	Entrate in conto capitale dovute a rimborsi, recuperi e restituzioni di somme	199.306,72	199.306,72
4050305001	Entrate in conto capitale dovute a rimborsi, recuperi e restituzioni di somme	60.889,20	60.889,20
5040601001	Prelievi dai conti di tesoreria statale diversi dalla Tesoreria Unica	2.098.389,88	2.098.389,88
9010101001	Ritenuta del 4% sui contributi pubblici	8.814,05	8.814,05
9010102001	Ritenute per scissione contabile IVA (split payment)	101,85	101,85
9010201001	Ritenute erariali su redditi da lavoro dipendente per conto terzi	7.757.802,39	7.757.802,39
9010202001	Ritenute previdenziali e assistenziali su redditi da lavoro dipendente per con	2.735.693,39	2.735.693,39
9010299999	Altre ritenute al personale dipendente per conto di terzi	747.353,74	747.353,74
9010301001	Ritenute erariali su redditi da lavoro autonomo per conto terzi	87.606,11	87.606,11
9019901001	Entrate a seguito di spese non andate a buon fine	35.247,12	35.247,12
9019902001	Anticipazioni sanità della tesoreria statale	77.857.710,67	77.857.710,67
9019903001	Rimborso di fondi economali e carte aziendali	140.000,00	140.000,00
9019904001	Reintegro disponibilità dal conto sanità al conto non sanità della Regione	13.278.829,53	13.278.829,53
9019999999	Altre entrate per partite di giro diverse	1.021.012,34	1.021.012,34
9020101001	Rimborso per acquisti di beni per conto di terzi	174.694,06	174.694,06
9020102001	Rimborso per acquisto di servizi per conto di terzi	93.214,96	93.214,96
9020401001	Costituzione di depositi cauzionali o contrattuali di terzi	17.774,67	17.774,67
9020501001	Riscossione di imposte di natura corrente per conto di terzi	6.115.629,27	6.115.629,27
9029999999	Altre entrate per conto terzi	908.075,79	908.075,79
	<b>TOTALE GENERALE</b>	<b>1.151.289.271,55</b>	<b>1.151.289.271,55</b>

Atto: GIUNTA 2018/371 del 31-07-2018  
 Servizio proponente: DP.A2.02.2A.01  
 Cod. Del. Proponente: DP.A2.02.2A.01

## REGIONE MOLISE

SIOPE Spesa - Mandati dal 01-01-2017 al 31-12-2017

Codice SIOPE	Descrizione SIOPE	Importo nel periodo	Importo a tutto il periodo
1010101002	Voci stipendiali corrisposte al personale a tempo indeterminato	13.492.079,95	13.492.079,95
1010101003	Straordinario per il personale a tempo indeterminato	145.079,06	145.079,06
1010101004	Indennità ed altri compensi, esclusi i rimborsi spesa per missione, corrispost	9.309.128,90	9.309.128,90
1010101006	Voci stipendiali corrisposte al personale a tempo determinato	1.558.890,02	1.558.890,02
1010101007	Straordinario per il personale a tempo determinato	3.973,38	3.973,38
1010101008	Indennità ed altri compensi, esclusi i rimborsi spesa documentati per missione	60.197,28	60.197,28
1010102002	Buoni pasto	269.901,23	269.901,23
1010102999	Altre spese per il personale n.a.c.	1.624.124,55	1.624.124,55
1010201001	Contributi obbligatori per il personale	7.565.848,51	7.565.848,51
1010201002	Contributi previdenza complementare	49,04	49,04
1010201999	Altri contributi sociali effettivi n.a.c.	28.923,87	28.923,87
1010202001	Assegni familiari	70.734,89	70.734,89
1010202003	Indennità di fine servizio erogata direttamente dal datore di lavoro	303.262,79	303.262,79
1010202004	Oneri per il personale in quiescenza	83.067,63	83.067,63
1010202005	Arretrati per oneri per il personale in quiescenza	10.715,37	10.715,37
1020101001	Imposta regionale sulle attività produttive (IRAP)	962.205,37	962.205,37
1020102001	Imposta di registro e di bollo	8.792,00	8.792,00
1020106001	Tassa e/o tariffa smaltimento rifiuti solidi urbani	117.509,41	117.509,41
1020199999	Imposte, tasse e proventi assimilati a carico dell'ente n.a.c.	4.392,54	4.392,54
1030102001	Carta, cancelleria e stampati	102.918,35	102.918,35
1030102007	Altri materiali tecnico-specialistici non sanitari	128,08	128,08
1030102009	Beni per attività di rappresentanza	150,00	150,00
1030102010	Beni per consultazioni elettorali	199.999,98	199.999,98
1030102999	Altri beni e materiali di consumo n.a.c.	38.640,26	38.640,26
1030105999	Altri beni e prodotti sanitari n.a.c.	7.747,00	7.747,00
1030201001	Organi istituzionali dell'amministrazione - Indennità	4.141.983,02	4.141.983,02
1030202001	Rimborso per viaggio e trasloco	3.271,61	3.271,61
1030202002	Indennità di missione e di trasferta	183.542,31	183.542,31
1030202005	Organizzazione e partecipazione a manifestazioni e convegni	44.466,22	44.466,22
1030202999	Altre spese per relazioni pubbliche, convegni e mostre, pubblicità n.a.c	72.481,72	72.481,72
1030204002	Acquisto di servizi per formazione generica	2.000,00	2.000,00
1030204999	Acquisto di servizi per altre spese per formazione e addestramento n.a.c.	52.832,40	52.832,40
1030205001	Telefonia fissa	417.422,77	417.422,77
1030205002	Telefonia mobile	46.063,84	46.063,84
1030205004	Energia elettrica	727.772,36	727.772,36
1030205005	Acqua	20.115,33	20.115,33
1030205999	Utenze e canoni per altri servizi n.a.c.	42.575,19	42.575,19
1030207001	Locazione di beni immobili	588.718,03	588.718,03
1030207008	Noleggi di impianti e macchinari	38.125,04	38.125,04
1030207999	Altre spese sostenute per utilizzo di beni di terzi n.a.c.	12.200,00	12.200,00
1030209001	Manutenzione ordinaria e riparazioni di mezzi di trasporto ad uso civile, di s	111.643,11	111.643,11
1030209003	Manutenzione ordinaria e riparazioni di mobili e arredi	250,00	250,00
1030209004	Manutenzione ordinaria e riparazioni di impianti e macchinari	513.644,32	513.644,32
1030209005	Manutenzione ordinaria e riparazioni di attrezzature scientifiche e sanitarie	63.566,69	63.566,69
1030209008	Manutenzione ordinaria e riparazioni di beni immobili	461.657,09	461.657,09
1030210001	Incarichi libero professionali di studi, ricerca e consulenza	650.375,32	650.375,32
1030210002	Esperti per commissioni, comitati e consigli	208.139,76	208.139,76
1030210003	Incarichi a società di studi, ricerca e consulenza	209.800,00	209.800,00
1030211006	Patrocinio legale	120.269,92	120.269,92
1030211999	Altre prestazioni professionali e specialistiche n.a.c.	1.124.890,90	1.124.890,90
1030212002	Quota LSU in carico all'ente	12.437,26	12.437,26
1030212003	Collaborazioni coordinate e a progetto	1.647.518,33	1.647.518,33
1030213002	Servizi di pulizia e lavanderia	7.036,59	7.036,59
1030213003	Trasporti, traslochi e facchinaggio	69.329,54	69.329,54
1030213999	Altri servizi ausiliari n.a.c.	13.055,66	13.055,66
1030215001	Contratti di servizio di trasporto pubblico	32.656.021,31	32.656.021,31
1030215999	Altre spese per contratti di servizio pubblico	7.173.582,37	7.173.582,37
1030216001	Pubblicazione bandi di gara	4.673,97	4.673,97
1030216002	Spese postali	11.245,60	11.245,60
1030216004	Spese notarili	4.452,86	4.452,86
1030216999	Altre spese per servizi amministrativi	115.747,80	115.747,80
1030217002	Oneri per servizio di tesoreria	18,00	18,00
1030218001	Spese per accertamenti sanitari resi necessari dall'attività lavorativa	3.932,73	3.932,73

## REGIONE MOLISE

SIOPE Spesa - Mandati dal 01-01-2017 al 31-12-2017

Codice SIOPE	Descrizione SIOPE	Importo nel periodo	Importo a tutto il periodo
1030218015	Spesa per mobilità sanitaria passiva	95.322.805,40	95.322.805,40
1030218999	Altri acquisti di servizi sanitari n.a.c.	78.845.266,72	78.845.266,72
1030219004	Servizi di rete per trasmissione dati e VoIP e relativa manutenzione	88.618,74	88.618,74
1030219005	Servizi per i sistemi e relativa manutenzione	1.348.777,40	1.348.777,40
1030219006	Servizi di sicurezza	1.892.383,53	1.892.383,53
1030219007	Servizi di gestione documentale	372.032,55	372.032,55
1030219010	Servizi di consulenza e prestazioni professionali ICT	6.539.000,60	6.539.000,60
1030299002	Altre spese legali	40.550,13	40.550,13
1030299003	Quote di associazioni	170.687,73	170.687,73
1030299999	Altri servizi diversi n.a.c.	1.425.488,39	1.425.488,39
1040101001	Trasferimenti correnti a Ministeri	44.050,00	44.050,00
1040101002	Trasferimenti correnti a Ministero dell'Istruzione - Istituzioni scolastiche	96.209,05	96.209,05
1040101005	Trasferimenti correnti a Agenzie Fiscali	127.470,51	127.470,51
1040101011	Trasferimenti correnti a enti centrali a struttura associativa	24.158,75	24.158,75
1040101999	Trasferimenti correnti a altre Amministrazioni Centrali n.a.c.	864.412,55	864.412,55
1040102001	Trasferimenti correnti a Regioni e province autonome	111.627,88	111.627,88
1040102002	Trasferimenti correnti a Province	808.521,18	808.521,18
1040102003	Trasferimenti correnti a Comuni	1.027.111,74	1.027.111,74
1040102006	Trasferimenti correnti a Comunità Montane	2.447.966,29	2.447.966,29
1040102008	Trasferimenti correnti a Università	99.074,99	99.074,99
1040102011	Trasferimenti correnti a Aziende sanitarie locali n.a.f.	22.495.834,76	22.495.834,76
1040102012	Trasferimenti correnti a Aziende ospedaliere e Aziende ospedaliere universitar	6.068.175,00	6.068.175,00
1040102014	Trasferimenti correnti a Istituti di ricovero e cura a carattere scientifico p	36.470,87	36.470,87
1040102017	Trasferimenti correnti a altri enti e agenzie regionali e sub regionali	16.162.843,57	16.162.843,57
1040102019	Trasferimenti correnti a Fondazioni e istituzioni liriche locali e a Teatri st	250.000,00	250.000,00
1040102020	Trasferimenti correnti a Aziende sanitarie locali a titolo di finanziamento de	559.652.383,73	559.652.383,73
1040102021	Trasferimenti correnti a Aziende sanitarie locali a titolo di finanziamento d	50.000,00	50.000,00
1040102022	Trasferimenti correnti a Aziende sanitarie locali a titolo di finanziamento ag	19.601.383,23	19.601.383,23
1040102033	Trasferimenti correnti a Istituti di ricovero e cura a carattere scientifico p	60.220.349,78	60.220.349,78
1040102999	Trasferimenti correnti a altre Amministrazioni Locali n.a.c.	3.227.965,33	3.227.965,33
1040104001	Trasferimenti correnti a organismi interni e/o unità locali della amministrazi	5.904.000,00	5.904.000,00
1040202999	Altri assegni e sussidi assistenziali	1.413.526,37	1.413.526,37
1040203001	Borse di studio	568.640,53	568.640,53
1040302001	Trasferimenti correnti a altre imprese partecipate	770.000,00	770.000,00
1040399999	Trasferimenti correnti a altre imprese	771.550,20	771.550,20
1040401001	Trasferimenti correnti a Istituzioni Sociali Private	252.532,37	252.532,37
1040599001	Altri Trasferimenti correnti alla UE	237.187,62	237.187,62
1070201002	Interessi passivi su titoli obbligazionari a medio-lungo termine a tasso varia	295.102,92	295.102,92
1070404003	Interessi passivi a Cassa Depositi e Prestiti - SPA su finanziamenti a breve t	89.499,41	89.499,41
1070501001	Interessi passivi a Ministeri su mutui e altri finanziamenti a medio lungo ter	2.910.713,28	2.910.713,28
1070501999	Interessi passivi a altre Amministrazioni Centrali n.a.c. su mutui e altri fin	3.956.902,64	3.956.902,64
1070504003	Interessi passivi a Cassa Depositi e Prestiti SPA su mutui e altri finanziaem	1.096.575,30	1.096.575,30
1070504004	Interessi passivi a Cassa Depositi e Prestiti - Gestione Tesoro su mutui e alt	35.119,21	35.119,21
1070601001	Flussi periodici netti in uscita	8.064.100,12	8.064.100,12
1090101001	Rimborsi per spese di personale (comando, distacco, fuori ruolo, convenzioni,	169.048,29	169.048,29
1090201001	Rimborsi di imposte e tasse di natura corrente	326.199,65	326.199,65
1100401001	Premi di assicurazione su beni mobili	35.913,18	35.913,18
1100401003	Premi di assicurazione per responsabilità civile verso terzi	108.500,00	108.500,00
1100401999	Altri premi di assicurazione contro i danni	18.337,50	18.337,50
1100501001	Spese dovute a sanzioni	2.046.305,63	2.046.305,63
1100502001	Spese per risarcimento danni	362.385,47	362.385,47
1100504001	Oneri da contenzioso	1.045.418,69	1.045.418,69
1109999999	Altre spese correnti n.a.c.	10.383.237,30	10.383.237,30
2020107001	Server	6.381,00	6.381,00
2020107999	Hardware n.a.c.	80.000,00	80.000,00
2020109011	Infrastrutture portuali e aeroportuali	10.475,30	10.475,30
2020199999	Altri beni materiali diversi	69.892,55	69.892,55
2020302001	Sviluppo software e manutenzione evolutiva	77.792,00	77.792,00
2020305001	Incarichi professionali per la realizzazione di investimenti	1.307.469,03	1.307.469,03
2030101001	Contributi agli investimenti a Ministeri	129.164,12	129.164,12
2030101002	Contributi agli investimenti a Ministero dell'Istruzione - Istituzioni scolast	170.329,35	170.329,35
2030101008	Contributi agli investimenti a Anas S.p.A.	98.500,00	98.500,00
2030101010	Contributi agli investimenti a autorità amministrative indipendenti	4.781.967,38	4.781.967,38
2030101012	Contributi agli investimenti a enti centrali produttori di servizi assistenza	33.814,74	33.814,74



Elenco dei residui attivi e passivi provenienti dagli esercizi anteriori a quello di competenza, distintamente per esercizio di provenienza  
RESIDUI PASSIVI

ANNO RESIDUO	NUMERO IMPEGNO	MISSIONE	PROGRAMMA	TITOLO	AGGREGATO	CAPITOLO	DESCRIZIONE CAPITOLO	IMPORTO
2002	2002.2175.1	99	1	7	702	57500.0	DEPOSITI CAUZIONALI DIVERSI	231.802,54
2005	2005.1926.1	99	1	7	702	57500.0	DEPOSITI CAUZIONALI DIVERSI	4.413,68
2007	2007.1477.1	99	1	7	702	57500.0	DEPOSITI CAUZIONALI DIVERSI	654,66
2009	2009.1136.1	99	1	7	702	57500.0	DEPOSITI CAUZIONALI DIVERSI	5.674,78
2009	2009.1137.1	99	1	7	702	57500.0	DEPOSITI CAUZIONALI DIVERSI	1.321,06
2010	2010.848.1	99	1	7	701	57000.0	VERSAMENTO ALTRE RITENUTE SUGLI EMOLUMENTI AL PERSONALE CONTI PARTICOLARI	294,26
2010	2010.987.1	99	1	7	702	57500.0	DEPOSITI CAUZIONALI DIVERSI	2.209,83
2010	2010.993.1	99	2	7	701	57709.0	RESTITUZIONE ANTICIPAZIONE STATALI PER IL FINANZIAMENTO DELLE SPESE SANITARIE DI PARTE CORRENTE	7.923.064,78
2011	2011.40.1	99	1	7	701	57000.0	VERSAMENTO ALTRE RITENUTE SUGLI EMOLUMENTI AL PERSONALE CONTI PARTICOLARI	1.078,64
2011	2011.1072.1	99	1	7	702	57500.0	DEPOSITI CAUZIONALI DIVERSI	10.058,98
2011	2011.1073.1	99	1	7	702	57500.0	DEPOSITI CAUZIONALI DIVERSI	16.204,43
2012	2012.56.1	99	1	7	701	57000.0	VERSAMENTO ALTRE RITENUTE SUGLI EMOLUMENTI AL PERSONALE CONTI PARTICOLARI	127,48
2012	2012.58.1	99	1	7	701	57020.0	VERSAMENTO RITENUTE ASSISTENZIALI SU RETRIBUZIONI AL PERSONALE	990.734,53
2012	2012.59.1	99	1	7	701	57030.0	VERSAMENTO RITENUTE PREVIDENZIALI SU RETRIBUZIONI DEL PERSONALE	3.633,73
2012	2012.1258.1	99	1	7	702	57150.0	VERSAMENTO IVA PER CONTO TERZI	702,16
2012	2012.1035.1	99	1	7	702	57500.0	DEPOSITI CAUZIONALI DIVERSI	13.286,96
2012	2012.1036.1	99	1	7	702	57500.0	DEPOSITI CAUZIONALI DIVERSI	3.985,95
2012	2012.95.1	99	1	7	702	57550.0	ANTICIPAZIONI PER CONTO TERZI	3.179,20
2012	2012.1029.1	99	1	7	702	57600.0	MOVIMENTI E GIRI CONTABILI	6.000,00
2012	2012.880.1	99	2	7	701	57709.0	RESTITUZIONE ANTICIPAZIONE STATALI PER IL FINANZIAMENTO DELLE SPESE SANITARIE DI PARTE CORRENTE	10.016.168,75
2013	2013.805.1	1	10	1	110	34119.0	ONERI PER INTERVENTI DI CUI ALL'ART.1, C 796 L. N.296/2006. ACC STATO REGIONE 27/03/2007. SPETTANZE RESIDUE ANNI 2001/2005	9.649,68
2013	2013.1044.1	12	4	1	104	34125.0	FINANZIAMENTO ONERI PERSONALE ISTITUTI PENITENZIARI TRASFERITO AL SISTEMA SANITARIO NAZIONALE	154.656,00
2013	2013.1035.1	13	1	1	103	34105.0	ONERI PER LA GESTIONE DEL SISTEMA INFORMATIVO SANITARIO	20.206,20
2013	2013.166.1	13	1	1	103	34157.0	(RIF. 34095) FORMAZIONE E AGGIORNAMENTO DEL PERSONALE DEL SERVIZIO SANITARIO. ADEMPIMENTI LEA - E.C.M. ACQUISTO DI SERVIZI PER ALTRE SPESE	54.455,68
2013	2013.1039.1	13	1	1	103	34167.0	(RIF.34408) FINANZIAMENTI VINCOLATI F.S.N. LEGGE 662/1996. COLLABORAZIONI COORDINATE A PROGETTO.	1.736,08
2013	2013.800.1	13	1	1	103	34173.0	(RIF. 34101)-SPESA CORRENTE INDISTINTA PER FINANZIAMENTO DEL SERVIZIO SANITARIO. ONERI PREGRESSI. SERVIZI PER I SISTEMI E RELATIVA MANUTENZI	420.884,10
2013	2013.1038.1	13	1	1	104	34006.0	SPESE PER IL FINANZIAMENTO DEI CORSI DI FORMAZ. E DI ADEGUAM. PER IL PERSONALE DEI REPARTI DI MALATI DI AIDS - QUOTE VINC F.S.N. - L.135/90.	74.387,00
2013	2013.802.1	13	1	1	104	34112.0	ONERI FINANZIATI CON GLI INCREMENTI DELLE ALIQUOTE IRAP E ADDIZIONALE REGIONALE ALL'IRPEF	29.614,81
2013	2013.1031.1	13	1	1	104	34114.0	ASSISTENZA SANITARIA STRANIERI	119.596,00
2013	2013.1041.1	13	1	1	104	34114.0	ASSISTENZA SANITARIA STRANIERI	80.404,00

ANNO RESIDUO	NUMERO IMPEGNO	MISSIONE	PROGRAMMA	TITOLO	AGGREGATO	CAPITOLO	DESCRIZIONE CAPITOLO	IMPORTO
2013	2013.219.1	13	1	1	104	34127.0	ASSISTENZA SANITARIA DA PRIVATO NEUROMED	54,00
2013	2013.952.1	13	1	1	104	34134.0	ONERI STATALI ATTUAZIONE PROGETTO "MALATTIE RARE"	91.960,00
2013	2013.1032.1	13	1	1	104	34153.0	(RIF. 34094) FORMAZIONE SPECIFICA IN MEDICINA GEN. DI PARTE CORRENTE QUOTE ANNUALI DI F.S.N. BORSE DI STUDIO.	15.949,23
2013	2013.1036.1	13	1	1	104	34164.0	(RIF. 34100) SPESA CORRENTE INDISTINTA PER IL FUNZIONAMENTO DEL SERVIZIO SANITARIO. TRASFERIMENTI CORRENTI A ISTITUTI DI RICOVERO E CURA A	148.165,40
2013	2013.1033.1	13	1	1	104	34166.0	(RIF.34408) FINANZIAMENTI VINCOLATI F.S.N. LEGGE 662/1996. TRASFERIMENTI CORRENTI A UNIVERSITA'.	1.372.644,00
2013	2013.327.1	13	1	1	104	34202.0	IRCCS Neuromed. Terapia farmacologica sclerosi multipla. Rimborso farmaci	406.272,96
2013	2013.799.1	13	1	1	104	34312.0	PRELIEVI E TRAPIANTI ORGANI E TESSUTI. ANNI 2006/07 E PROGETTI PER VALUTAZIONE SERVIZI SANITARI	60.000,00
2013	2013.774.1	13	1	1	104	34335.0	ONERI STATALI PER INDENNIZZI PREVISTI DALLA LEGGE 210/1992	1.481,53
2013	2013.260.1	13	1	1	104	34407.0	PRESTAZIONI DA BUDGET PER ASSISTENZA OSPEDALIERA NEUROMED	500,35
2013	2013.1043.1	13	7	1	104	34007.0	SPESA CORRENTE SANITARIA PER CURE DOMICILIARI AI MALATI DI AIDS	32.740,00
2013	2013.398.1	13	1	2	204	37466.0	CONTIB.A DIP.PREVENZ ASREM STR.INFORMATICHE,AGGIORN.PROFES.PERS.ISPET.ASREM,VIG.SU LUOGHI LAVORO E INT.SU SIC. LAVORO	1.500,00
2013	2013.974.1	13	1	2	204	37466.0	CONTIB.A DIP.PREVENZ ASREM STR.INFORMATICHE,AGGIORN.PROFES.PERS.ISPET.ASREM,VIG.SU LUOGHI LAVORO E INT.SU SIC. LAVORO	10.188,72
2013	2013.977.1	13	5	2	203	38115.0	SPESE IN C/C PER REALIZZAZIONE CONSULTORI FAMILIARI A CAMPOBASSO ED ISERNIA	450,00
2013	2013.950.1	13	7	2	203	34106.0	Finanziamenti statali per l'attuazione di programmi speciali di ricerca finalizzata e giovani ricercatori ex artt. 12, comma 2, let. B e, 12	725.208,88
2013	2013.45.1	99	1	7	701	57030.0	VERSAMENTO RITENUTE PREVIDENZIALI SU RETRIBUZIONI DEL PERSONALE	583,04
2013	2013.1037.1	99	1	7	702	57150.0	VERSAMENTO IVA PER CONTO TERZI	931,38
2013	2013.747.1	99	1	7	702	57500.0	DEPOSITI CAUZIONALI DIVERSI	107.289,09
2013	2013.825.1	99	1	7	702	57500.0	DEPOSITI CAUZIONALI DIVERSI	1.318,20
2013	2013.826.1	99	1	7	702	57500.0	DEPOSITI CAUZIONALI DIVERSI	5.386,46
2013	2013.88.1	99	1	7	702	57550.0	ANTICIPAZIONI PER CONTO TERZI	182,35
2013	2013.643.1	99	1	7	702	57550.0	ANTICIPAZIONI PER CONTO TERZI	3.210,96
2013	2013.644.1	99	1	7	702	57550.0	ANTICIPAZIONI PER CONTO TERZI	999,60
2013	2013.647.1	99	1	7	702	57550.0	ANTICIPAZIONI PER CONTO TERZI	999,60
2013	2013.648.1	99	1	7	702	57550.0	ANTICIPAZIONI PER CONTO TERZI	637,46
2013	2013.692.1	99	1	7	702	57550.0	ANTICIPAZIONI PER CONTO TERZI	999,60
2013	2013.693.1	99	1	7	702	57550.0	ANTICIPAZIONI PER CONTO TERZI	637,46
2013	2013.751.1	99	1	7	702	57550.0	ANTICIPAZIONI PER CONTO TERZI	999,60
2013	2013.752.1	99	1	7	702	57550.0	ANTICIPAZIONI PER CONTO TERZI	637,46
2013	2013.822.1	99	1	7	702	57550.0	ANTICIPAZIONI PER CONTO TERZI	1.307,20
2013	2013.824.1	99	1	7	702	57600.0	MOVIMENTI E GIRI CONTABILI	705,59
2013	2013.820.1	99	2	7	701	57709.0	RESTITUZIONE ANTICIPAZIONE STATALI PER IL FINANZIAMENTO DELLE SPESE SANITARIE DI PARTE CORRENTE	9.885.184,65
2014	2014.1115.1	1	10	1	104	34023.0	ONERI SOSTENUTI PER GLI ACCERTAMENTI MEDICO LEGALI SUI DIPENDENTI ASSENTI DAL SERVIZIO PER MALATTIA EFFETTUATI DALL'ASREM.	58.539,59



ANNO RESIDUO	NUMERO IMPEGNO	MISSIONE	PROGRAMMA	TITOLO	AGGREGATO	CAPITOLO	DESCRIZIONE CAPITOLO	IMPORTO
2014	2014.1122.1	1	10	1	110	34116.0	SPESA SANITARIA FINANZIATA CON RISORSE DELLE GESTIONI STRALCIO EX UUU.SS.LL. ONERI DA CONTENZIOSO.	1.103.037,51
2014	2014.214.1	1	11	1	110	6700.0	LITI TRANSAZIONI ARBITRAGGI DEFINIZ GIUDIZIALE E STRAGIUDIZIALE CONTROVERSIE ESECUZ DI DECISIONI SOCCOMBENZE (S.O.) -SPESE DOVUTE A SANZIONI	16.250,57
2014	2014.1234.1	12	4	1	104	34125.0	FINANZIAMENTO ONERI PERSONALE ISTITUTI PENITENZIARI TRASFERITO AL SISTEMA SANITARIO NAZIONALE	346.136,90
2014	2014.1217.1	12	5	1	104	32400.0	SUSSIDIO SOGGETTI HANSENIANI E LORO FAMILIARI	116.925,45
2014	2014.1080.1	13	1	1	101	34225.0	Oneri per l'espletamento delle attivit- di monitoraggio della spesa farmaceutica	6.071,61
2014	2014.1139.1	13	1	1	101	34233.0	ONERI FUNZIONAMENTO STRUTTURE COORDINAMENTO REG ED INTERREG ATTIVITA' TRASFUSIONALI	155,80
2014	2014.1113.1	13	1	1	103	34094.0	FORMAZIONE SPECIFICA IN MEDICINA GEN.DI PARTE CORRENTE. QUOTE ANNUALI DI F.S.N.	594.939,69
2014	2014.755.1	13	1	1	103	34107.0	SALDO MOBILITA' ATTIVA INTERREGIONALE. SPESA PER MOBILITA' SANITARIA PASSIVA.	4.915,59
2014	2014.1119.1	13	1	1	103	34107.0	SALDO MOBILITA' ATTIVA INTERREGIONALE. SPESA PER MOBILITA' SANITARIA PASSIVA.	1.790.334,86
2014	2014.701.1	13	1	1	103	34161.0	(RIF. 34100) SPESA CORRENTE INDISTINTA PER IL FUNZIONAMENTO DEL SERVIZIO SANITARIO. SERVIZI PER I SISTEMI E RELATIVA MANUTENZIONE.	1.925.531,66
2014	2014.1118.1	13	1	1	103	34173.0	(RIF. 34101)-SPESA CORRENTE INDISTINTA PER FINANZIAMENTO DEL SERVIZIO SANITARIO. ONERI PREGRESSI. SERVIZI PER I SISTEMI E RELATIVA MANUTENZI	485.211,75
2014	2014.1112.1	13	1	1	103	34219.0	SPESE PER LA COPERTURA DEGLI ONERI DIRETTI E INDIRETTI A CARICO DELLA REGIONE, PER LE ATTIVITA' E GLI ORGANISMI DI GOVERNO DELL' ECM-ESPERTI	67.433,50
2014	2014.1111.1	13	1	1	104	34006.0	SPESE PER IL FINANZIAMENTO DEI CORSI DI FORMAZ. E DI ADEGUAM. PER IL PERSONALE DEI REPARTI DI MALATI DI AIDS - QUOTE VINC F.S.N. - L.135/90.	148.774,00
2014	2014.1133.1	13	1	1	104	34018.0	ONERI ATTUAZIONE INTERVENTI "NORME IN MATERIA DI PROCREAZIONE MEDICALMENTE ASSISTITA" ANNI 2004/05	72.390,00
2014	2014.1134.1	13	1	1	104	34022.0	ONERI STRATEGIA PER OFFERTA ATTIVA DEL VACCINO CONTRO L'INFEZIONE HPV IN ITALIA	62.783,69
2014	2014.1116.1	13	1	1	104	34029.0	ONERI FINANZIATI DAGLI INTERESSI ATTIVI DERIVANTI DAL CONTO CORRENTE SANITA'	2.000,00
2014	2014.1224.1	13	1	1	104	34098.0	PREVENZIONE E CURA DELLA FIBROSI CISTICA	24.069,00
2014	2014.1076.1	13	1	1	104	34113.0	CENTRO REGIONALE DI FARMACOVIGILANZA E LINEE PROGETTUALI. TRASFERIMENTI CORRENTI A UNIVERSITA'. ART. 36, C.14 L. 23/12/1997, N.449.	334.125,29
2014	2014.1135.1	13	1	1	104	34126.0	ONERI ATTUAZ PIANO SCREENING CANCRO AL SENO,CERVICE UTERINA E COLON RETTO.ACC 30%.SALDO 70% ANNI 2004-2006 E 2007/09	665.649,37
2014	2014.1117.1	13	1	1	104	34164.0	(RIF. 34100) SPESA CORRENTE INDISTINTA PER IL FUNZIONAMENTO DEL SERVIZIO SANITARIO. TRASFERIMENTI CORRENTI A ISTITUTI DI RICOVERO E CURA A	2.446.491,42
2014	2014.1136.1	13	1	1	104	34194.0	(RIF. 34130)-RISORSE PER SOSTEGNO A FUNZIONI DI INTERFACCIA TRA REGIONI E CCM. TRASFERIMENTI CORRENTI A AZIENDE SANITARIE LOCALI N.A.F.	409.314,71
2014	2014.741.1	13	1	1	104	34202.0	IRCCS Neuromed. Terapia farmacologica sclerosi multipla. Rimborso farmaci	906.527,92

ANNO RESIDUO	NUMERO IMPEGNO	MISSIONE	PROGRAMMA	TITOLO	AGGREGATO	CAPITOLO	DESCRIZIONE CAPITOLO	IMPORTO
2014	2014.1138.1	13	1	1	104	34230.0	ONERI FUNZIONAMENTO SERV INFORMATIVO SANIT OSSERVATORIO EPIDEMIOLOGICO E CONSIGLIO SANITARIO REG	10.000,00
2014	2014.1164.1	13	1	1	104	34312.0	PRELIEVI E TRAPIANTI ORGANI E TESSUTI. ANNI 2006/07 E PROGETTI PER VALUTAZIONE SERVIZI SANITARI	319.750,29
2014	2014.1009.1	13	1	1	104	34403.0	RIMBORSO DELLE QUOTE DI PAY BACK ALLA REGIONE	731.882,77
2014	2014.1126.1	13	1	1	104	34408.0	FINANZIAMENTI VINCOLATI F.S.N. LEGGE 662/1996	22.745.459,30
2014	2014.1397.1	13	1	1	104	34408.0	FINANZIAMENTI VINCOLATI F.S.N. LEGGE 662/1996	4.807.341,20
2014	2014.1145.1	13	1	1	104	35438.0	PREVENZIONE RANDAGISMO E ANAGRAFE CANINA	131.669,07
2014	2014.1146.1	13	1	1	104	35440.0	SPESE PER INTERVENTI IN MATERIA DI ANIMALI DI AFFEZIONE E PER LA PREVENZIONE DEL RANDAGISMO	320.327,95
2014	2014.1149.1	13	1	1	104	35505.0	GESTIONE BANCA DATI NAZIONALE PER ANAGRAFE ZOOTECNICA	76.344,81
2014	2014.1152.1	13	1	1	104	35508.0	TRASFERIMENTI STATALI PER SOMMINISTRAZIONE DI PASTI SENZA GLUTIDINE E MODULI FORMATIVI	44.416,90
2014	2014.1162.1	13	7	1	103	34145.0	(RIF. 34111) ONERI PER FORMAZIONE SANITARIA. ACQUISTO DI SERVIZI PER ALTRE SPESE PER FORMAZIONE E ADDESTRAMENTO N.A.C.	327,93
2014	2014.1219.1	13	7	1	104	32401.0	SPESE CONCERNENTI PREVENZIONE E DIVIETO DI PRATICHE DI MUTILAZIONE GENITALE FEMMINILE	376,28
2014	2014.1230.1	13	7	1	104	34007.0	SPESE CORRENTE SANITARIA PER CURE DOMICILIARI AI MALATI DI AIDS	260.364,43
2014	2014.1232.1	13	7	1	104	34025.0	ASSEGNAZIONE FONDI STATALI ATTUAZIONE PROGETTO NAZIONALE S.S.N. E PREVENZIONE PRIMARIA "L'UNICO STUPEFACENTE SEI TU"	6.960,30
2014	2014.1233.1	13	7	1	104	34034.0	(RIF. 34028) ASSEGNAZIONE FONDI ATTUAZIONE DEL PROGETTO DROGA NO GRAZIE TRASFERIMENTI CORRENTI A AZIENDE SANITARIE LOCALI N.A.F.	59.907,85
2014	2014.1120.1	13	7	1	104	34108.0	FINANZIAMENTI STATALI PER L'ATTUAZIONE DI PROGRAMMI SPECIALI DI RICERCA FINALIZZATA E GIOVANI RICERCATORI CORRELATI ALL'ATTUAZIONE DEI	629.784,49
2014	2014.1229.1	13	7	1	104	34189.0	(RIF. 31105) INT PREVENZ TOSSICODIPENDENZE, ALCOLISMO E TRATT. SOGG. CHE FANNO USO NON TERAPEUTICO DI SOST. STUPEFACENTI E PSICOTROPE	45.120,78
2014	2014.1181.1	13	7	1	104	34320.0	QUOTA REG CONVENZ. REGIONE-CIRS 14/07/2000-COSTI SERVIZI E PRESTAZIONI SALUTE MENTALE OTTICA DI RECENTI INDIRIZZI GEST	5.661,81
2014	2014.1226.1	13	7	1	109	31102.0	ONERI SOSTEGNO INIZIATIVE CONTROLLO TABAGISMO, DA PIANIFICAZIONE REG A PIANIFICAZIONE AZ. REG CAPOFILA EMILIA ROMAGNA	13.467,28
2014	2014.1155.1	13	1	2	204	37466.0	CONTIB.A DIP.PREVENZ ASREM STR.INFORMATICHE,AGGIORN.PROFES.PERS.ISPET.ASREM,VIG.SU LUOGHI LAVORO E INT.SU SIC. LAVORO	57.696,19
2014	2014.1124.1	13	4	2	204	34122.0	ONERI INT ART.1 C 796 L.N.296/06.ACC STATO REGIONE 27/03/07.RIPIANO DISAVANZO ANNI 2005 E PREC.ESTINZIONE ANTIC DEBITO	7.757,59
2014	2014.1269.1	13	5	2	202	9239.0	(RIF. 9231)PROGETTO SISTEMA INFORMATICO PER LA GUARDIA MEDICA IN MOLISE (SIGMM). SVILUPPO SOFTWARE E MANUTENZIONE EVOLUTIVA	2.208,00
2014	2015.1972.1 (SUB)	13	5	2	202	9239.0	(RIF. 9231)PROGETTO SISTEMA INFORMATICO PER LA GUARDIA MEDICA IN MOLISE (SIGMM). SVILUPPO SOFTWARE E MANUTENZIONE EVOLUTIVA	-
2014	2014.1161.1	13	7	2	202	34144.0	(RIF. 34106) FINANZIAMENTI STATALI PER L'ATTUAZIONE DI PROGRAMMI SPECIALI DI RICERCA FINALIZZATA E GIOVANI RICERCATORI	14.530,44



ANNO RESIDUO	NUMERO IMPEGNO	MISSIONE	PROGRAMMA	TITOLO	AGGREGATO	CAPITOLO	DESCRIZIONE CAPITOLO	IMPORTO
2014	2014.280.1	99	1	7	701	57000.0	VERSAMENTO ALTRE RITENUTE SUGLI EMOLUMENTI AL PERSONALE CONTI PARTICOLARI	129,05
2014	2014.283.1	99	1	7	702	57100.0	SPESE SOSTENUTE PER CONTO DI ENTI E DIVERSI	443.972,70
2014	2014.1042.1	99	1	7	702	57150.0	VERSAMENTO IVA PER CONTO TERZI	3.366,66
2014	2014.120.1	99	1	7	702	57500.0	DEPOSITI CAUZIONALI DIVERSI	1.000,00
2014	2014.1215.1	99	1	7	702	57500.0	DEPOSITI CAUZIONALI DIVERSI	28.954,76
2014	2014.1216.1	99	1	7	702	57500.0	DEPOSITI CAUZIONALI DIVERSI	1.962,35
2014	2014.22.1	99	1	7	702	57550.0	ANTICIPAZIONI PER CONTO TERZI	999,60
2014	2014.23.1	99	1	7	702	57550.0	ANTICIPAZIONI PER CONTO TERZI	637,46
2014	2014.70.1	99	1	7	702	57550.0	ANTICIPAZIONI PER CONTO TERZI	999,60
2014	2014.71.1	99	1	7	702	57550.0	ANTICIPAZIONI PER CONTO TERZI	637,46
2014	2014.75.1	99	1	7	702	57550.0	ANTICIPAZIONI PER CONTO TERZI	1.580,50
2014	2014.156.1	99	1	7	702	57550.0	ANTICIPAZIONI PER CONTO TERZI	990,60
2014	2014.157.1	99	1	7	702	57550.0	ANTICIPAZIONI PER CONTO TERZI	637,46
2014	2014.261.1	99	1	7	702	57550.0	ANTICIPAZIONI PER CONTO TERZI	999,60
2014	2014.262.1	99	1	7	702	57550.0	ANTICIPAZIONI PER CONTO TERZI	637,46
2014	2014.438.1	99	1	7	702	57550.0	ANTICIPAZIONI PER CONTO TERZI	999,60
2014	2014.439.1	99	1	7	702	57550.0	ANTICIPAZIONI PER CONTO TERZI	637,46
2014	2014.534.1	99	1	7	702	57550.0	ANTICIPAZIONI PER CONTO TERZI	999,60
2014	2014.535.1	99	1	7	702	57550.0	ANTICIPAZIONI PER CONTO TERZI	637,46
2014	2014.643.1	99	1	7	702	57550.0	ANTICIPAZIONI PER CONTO TERZI	999,60
2014	2014.644.1	99	1	7	702	57550.0	ANTICIPAZIONI PER CONTO TERZI	637,46
2014	2014.731.1	99	1	7	702	57550.0	ANTICIPAZIONI PER CONTO TERZI	999,60
2014	2014.732.1	99	1	7	702	57550.0	ANTICIPAZIONI PER CONTO TERZI	637,46
2014	2014.776.1	99	1	7	702	57550.0	ANTICIPAZIONI PER CONTO TERZI	999,60
2014	2014.777.1	99	1	7	702	57550.0	ANTICIPAZIONI PER CONTO TERZI	637,46
2014	2014.870.1	99	1	7	702	57550.0	ANTICIPAZIONI PER CONTO TERZI	999,60
2014	2014.871.1	99	1	7	702	57550.0	ANTICIPAZIONI PER CONTO TERZI	637,46
2014	2014.952.1	99	1	7	702	57550.0	ANTICIPAZIONI PER CONTO TERZI	999,60
2014	2014.953.1	99	1	7	702	57550.0	ANTICIPAZIONI PER CONTO TERZI	637,46
2014	2014.1035.1	99	1	7	702	57550.0	ANTICIPAZIONI PER CONTO TERZI	999,60
2014	2014.1036.1	99	1	7	702	57550.0	ANTICIPAZIONI PER CONTO TERZI	637,46
2014	2014.1393.1	99	1	7	702	57550.0	ANTICIPAZIONI PER CONTO TERZI	276,28
2014	2014.1240.1	99	1	7	702	57600.0	MOVIMENTI E GIRI CONTABILI	483,88
2014	2014.1261.1	99	1	7	702	57600.0	MOVIMENTI E GIRI CONTABILI	810,06
2014	2014.982.1	99	2	7	701	57709.0	RESTITUZIONE ANTICIPAZIONE STATALI PER IL FINANZIAMENTO DELLE SPESE SANITARIE DI PARTE CORRENTE	35.553.453,04
2015	2015.1696.1	1	3	1	103	9125.0	FONDO PER IL COORDINAMENTO E L'ATTIVITA' DEL DIRETTORE DELL'AREA PRIMA - ALTRE SPESE PER SERVIZI AMMINISTRATIVI	85.673,39
2015	2015.662.1	1	3	1	104	7505.0	(RIF. 7500) PULIZIA ILLUMINAZIONE RISCALDAMENTO LOCALI SPESE CONDOMINIALI PASSI CARRABILI FORNITURA ACQUA E RIFIUTI SOLIDI(S.O.)-TRASFERIMEN	27.222,34
2015	2015.945.1	1	10	1	101	4300.0	IRAP SU COMPETENZE CORRISPOSTE AL PERSONALE	490.000,00
2015	2015.1181.1	9	5	1	103	47357.0	(RIF. 47352)"NUOVA DISCIPLINA IN MATERIA DI RACCOLTA E COMMERCIALIZZAZIONE DEI FUNGHI EPIGEI" -ALTRI BENI E MATERIALE DI CONSUMO N.A.C.	106,73
2015	2015.2221.1	12	4	1	104	34125.0	FINANZIAMENTO ONERI PERSONALE ISTITUTI PENITENZIARI TRASFERITO AL SISTEMA SANITARIO NAZIONALE	128.721,20
2015	2015.2193.1	12	5	1	104	32400.0	SUSSIDIO SOGGETTI HANSENIANI E LORO FAMILIARI	11.000,00

ANNO RESIDUO	NUMERO IMPEGNO	MISSIONE	PROGRAMMA	TITOLO	AGGREGATO	CAPITOLO	DESCRIZIONE CAPITOLO	IMPORTO
2015	2015.2218.1	12	5	1	104	32400.0	SUSSIDIO SOGGETTI HANSENIANI E LORO FAMILIARI	18.636,00
2015	2015.2061.1	13	1	1	103	34094.0	FORMAZIONE SPECIFICA IN MEDICINA GEN.DI PARTE CORRENTE. QUOTE ANNUALI DI F.S.N.	2.482.905,47
2015	2015.2061.2	13	1	1	103	34094.0	FORMAZIONE SPECIFICA IN MEDICINA GEN.DI PARTE CORRENTE. QUOTE ANNUALI DI F.S.N.	906.741,00
2015	2015.2059.1	13	1	1	103	34095.0	FORMAZIONE E AGGIORNAMENTO DEL PERSONALE DEL SERVIZIO SANITARIO. ADEMPIMENTI LEA - E.C.M.- COLLABORAZIONI COORDINATE E A PROGETTO	122.869,79
2015	2015.128.1	13	1	1	103	34105.0	ONERI PER LA GESTIONE DEL SISTEMA INFORMATIVO SANITARIO	1.194.246,88
2015	2015.2212.1	13	1	1	103	34105.0	ONERI PER LA GESTIONE DEL SISTEMA INFORMATIVO SANITARIO	211.309,03
2015	2015.977.1	13	1	1	103	34107.0	SALDO MOBILITA' ATTIVA INTERREGIONALE. SPESA PER MOBILITA' SANITARIA PASSIVA.	218.898,43
2015	2015.2215.1	13	1	1	103	34107.0	SALDO MOBILITA' ATTIVA INTERREGIONALE. SPESA PER MOBILITA' SANITARIA PASSIVA.	310.256,44
2015	2015.2063.1	13	1	1	103	34159.0	(RIF.34219) SPESE PER LA COPERTURA DEGLI ONERI DIRETTI E INDIRETTI A CARICO DELLA REGIONE, PER LE ATTIVITA' E GLI ORGANISMI DI GOVERNO	20.000,00
2015	2015.959.1	13	1	1	103	34161.0	(RIF. 34100) SPESA CORRENTE INDISTINTA PER IL FUNZIONAMENTO DEL SERVIZIO SANITARIO. SERVIZI PER I SISTEMI E RELATIVA MANUTENZIONE.	63.706,00
2015	2015.2169.1	13	1	1	103	34177.0	(RIF. 34113)-CENTRO REGIONALE DI FARMACOVIGILANZA E LINEE PROGETTUALI. COLLABORAZIONI COORDINATE E A PROGETTO.	247.658,11
2015	2015.2060.1	13	1	1	104	34006.0	SPESE PER IL FINANZIAMENTO DEI CORSI DI FORMAZ. E DI ADEGUAM. PER IL PERSONALE DEI REPARTI DI MALATI DI AIDS - QUOTE VINC F.S.N. - L.135/90.	178.825,66
2015	2015.2194.1	13	1	1	104	34098.0	PREVENZIONE E CURA DELLA FIBROSI CISTICA	41.069,00
2015	2015.2217.1	13	1	1	104	34098.0	PREVENZIONE E CURA DELLA FIBROSI CISTICA	24.638,39
2015	2015.2192.1	13	1	1	104	34114.0	ASSISTENZA SANITARIA STRANIERI	56.409,00
2015	2015.2213.1	13	1	1	104	34114.0	ASSISTENZA SANITARIA STRANIERI	28.206,00
2015	2015.857.1	13	1	1	104	34127.0	ASSISTENZA SANITARIA DA PRIVATO NEUROMED	277.092,81
2015	2015.2214.1	13	1	1	104	34140.0	FONDI STATALI PER EMERSIONE LAVORO STRANIERI. TRASFERIMENTI CORRENTI A AZIENDE SANITARIE LOCALI A TITOLO DI FINANZIAMENTO DEL SERVIZIO SANIT	682.436,00
2015	2015.2219.1	13	1	1	104	34140.0	FONDI STATALI PER EMERSIONE LAVORO STRANIERI. TRASFERIMENTI CORRENTI A AZIENDE SANITARIE LOCALI A TITOLO DI FINANZIAMENTO DEL SERVIZIO SANIT	682.436,00
2015	2015.2210.1	13	1	1	104	34164.0	(RIF. 34100) SPESA CORRENTE INDISTINTA PER IL FUNZIONAMENTO DEL SERVIZIO SANITARIO. TRASFERIMENTI CORRENTI A ISTITUTI DI RICOVERO E CURA A	18.005.488,04
2015	2015.2210.2	13	1	1	104	34164.0	(RIF. 34100) SPESA CORRENTE INDISTINTA PER IL FUNZIONAMENTO DEL SERVIZIO SANITARIO. TRASFERIMENTI CORRENTI A ISTITUTI DI RICOVERO E CURA A	3.664,74
2015	2015.1665.1	13	1	1	104	34176.0	(RIF. 34101)-SPESA CORRENTE INDISTINTA PER FINANZIAMENTO DEL SERVIZIO SANITARIO. ONERI PREGRESSI. TRASFERIMENTI CORRENTI A ISTITUTI DI RICOV	282.717,84
2015	2015.2225.1	13	1	1	104	34176.0	(RIF. 34101)-SPESA CORRENTE INDISTINTA PER FINANZIAMENTO DEL SERVIZIO SANITARIO. ONERI PREGRESSI. TRASFERIMENTI CORRENTI A ISTITUTI DI RICOV	3.233.394,81
2015	2015.2211.1	13	1	1	104	34202.0	IRCCS Neuromed. Terapia farmacologica sclerosi multipla. Rimborso farmaci	1.141.039,17

ANNO RESIDUO	NUMERO IMPEGNO	MISSIONE	PROGRAMMA	TITOLO	AGGREGATO	CAPITOLO	DESCRIZIONE CAPITOLO	IMPORTO
2015	2015.2224.1	13	1	1	104	34202.0	IRCCS Neuromed. Terapia farmacologica sclerosi multipla. Rimborso farmaci	605.659,37
2015	2015.2196.1	13	1	1	104	34312.0	PRELIEVI E TRAPIANTI ORGANI E TESSUTI. ANNI 2006/07 E PROGETTI PER VALUTAZIONE SERVIZI SANITARI	253.580,00
2015	2015.1981.1	13	1	1	104	34403.0	RIMBORSO DELLE QUOTE DI PAY BACK ALLA REGIONE	1.251.656,07
2015	2015.1982.1	13	1	1	104	34403.0	RIMBORSO DELLE QUOTE DI PAY BACK ALLA REGIONE	1.229.022,07
2015	2015.2170.1	13	1	1	104	34403.0	RIMBORSO DELLE QUOTE DI PAY BACK ALLA REGIONE	440.135,94
2015	2015.2181.1	13	1	1	104	34408.0	FINANZIAMENTI VINCOLATI F.S.N. LEGGE 662/1996	2.978.468,80
2015	2015.2182.1	13	1	1	104	34408.0	FINANZIAMENTI VINCOLATI F.S.N. LEGGE 662/1996	10.231.676,25
2015	2015.2198.1	13	1	1	104	35508.0	TRASFERIMENTI STATALI PER SOMMINISTRAZIONE DI PASTI SENZA GLUTIDINE E MODULI FORMATIVI	16.000,00
2015	2015.1523.1	13	7	1	104	34007.0	SPESA CORRENTE SANITARIA PER CURE DOMICILIARI AI MALATI DI AIDS	150.430,00
2015	2015.2185.1	13	7	1	104	36404.0	GIOCO D'AZZARDO	261.479,00
2015	2015.2197.1	13	7	1	110	35103.0	ONERI CONNESSI AL RILASCIO O RINNOVO DEL PATENTINO GAS TOSSICI	1.475,00
2015	2015.694.1	14	1	1	103	52060.0	ONERI PER IL FINANZIAMENTO DEI CONSORZI DI SVILUPPO INDUSTRIALE	165.306,21
2015	2015.1446.1	14	5	1	101	12652.0	(RIF. 12544) - PAR MOLISE - FONDO SVILUPPO E COESIONE 2007/2013. SVILUPPO ECONOMICO E COMPETITIVITA'-CONTRIBUTI OBBLIGATORI PER IL PERSONALE.	-
2015	2015.1455.1 (SUB)	14	5	1	101	12652.0	(RIF. 12544) - PAR MOLISE - FONDO SVILUPPO E COESIONE 2007/2013. SVILUPPO ECONOMICO E COMPETITIVITA'-CONTRIBUTI OBBLIGATORI PER IL PERSONALE.	258,08
2015	2015.1215.1	16	3	1	101	12959.0	(RIF. 12526) PSR 2007/2013 MISURA ASSISTENZA TECNICA-ANTICIPAZIONI BENEFICIARIO AUTORITA' DI GESTIONE - STRAORDINARIO PER IL PERSONALE A TEMP	-
2015	2015.1340.1 (SUB)	16	3	1	101	12959.0	(RIF. 12526) PSR 2007/2013 MISURA ASSISTENZA TECNICA-ANTICIPAZIONI BENEFICIARIO AUTORITA' DI GESTIONE - STRAORDINARIO PER IL PERSONALE A TEMP	345,00
2015	2015.479.1	7	1	2	203	53176.0	(RIF. 53167) - COFINANZIAMENTO REGIONALE ALLA LEGGE 296/2006 ART.1 COMMA 1228-CONTRIBUTI AGLI INVESTIMENTI A ISTITUZIONI SOCIALI PRIVATE	880,00
2015	2015.1820.1	9	2	2	203	36550.0	ESERCIZIO FUNZIONI DI CUI AL D.LGS. N.112/98 IN MATERIA AMBIENTALE	55.030,95
2015	2015.613.1	9	9	2	203	12521.0	FONDI STRUTTURALI PROGRAMMAZIONE 2007/2013 FESR FONDI CEE E FONDI STATO - SVILUPPO SOSTENIBILE E TUTELA DEL TERRITORIO E DELL'AMBIENTE	680,04
2015	2015.1129.1	11	1	2	203	28502.0	ATTUAZIONE PIANO REGIONALE ANTINCENDI	500.000,00
2015	2015.1894.1	11	1	2	203	28502.0	ATTUAZIONE PIANO REGIONALE ANTINCENDI	308.375,00
2015	2015.2199.1	13	1	2	203	36408.0	SPESE IN C/C REALIZZAZIONE E POTENZIAMENTO STRUTTURE PREPOSTE AD ATTIVITA' TRASFUSIONALI E PASSI	99.368,12
2015	2015.656.1	13	5	2	203	36433.0	SPESE REALIZZAZIONE DI RSA COMUNE DI COLLETORTO. CONTRIBUTI AGLI INVESTIMENTI, FINANZIATI DALLO STATO AI SENSI DELL'ART. 20 DELLA LEGGE 67/	76.466,29
2015	2015.2179.1	13	7	2	203	34106.0	Finanziamenti statali per l'attuazione di programmi speciali di ricerca finalizzata e giovani ricercatori ex artt. 12, comma 2, let. B e, 12	258.138,31
2015	2015.2223.1	13	7	2	203	34106.0	Finanziamenti statali per l'attuazione di programmi speciali di ricerca finalizzata e giovani ricercatori ex artt. 12, comma 2, let. B e, 12	100.979,51

ANNO RESIDUO	NUMERO IMPEGNO	MISSIONE	PROGRAMMA	TITOLO	AGGREGATO	CAPITOLO	DESCRIZIONE CAPITOLO	IMPORTO
2015	2015.2018.1	16	1	2	202	40900.0	SPESE PER IL FUNZIONAMENTO DEL SERVIZIO IN MATERIA FITOSANITARIA. ATTREZZATURE SCIENTIFICHE. L.R. 20/09/1996, N.31 E D.LGS. 19/08/2005,N.214	1.480,11
2015	2015.948.1	99	1	7	701	57000.0	VERSAMENTO ALTRE RITENUTE SUGLI EMOLUMENTI AL PERSONALE CONTI PARTICOLARI	18,41
2015	2015.951.1	99	1	7	702	57100.0	SPESE SOSTENUTE PER CONTO DI ENTI E DIVERSI	185.596,89
2015	2015.2035.1	99	1	7	702	57500.0	DEPOSITI CAUZIONALI DIVERSI	1.472,65
2015	2015.2036.1	99	1	7	702	57500.0	DEPOSITI CAUZIONALI DIVERSI	2.325,88
2015	2015.24.1	99	1	7	702	57550.0	ANTICIPAZIONI PER CONTO TERZI	999,60
2015	2015.25.1	99	1	7	702	57550.0	ANTICIPAZIONI PER CONTO TERZI	637,46
2015	2015.116.1	99	1	7	702	57550.0	ANTICIPAZIONI PER CONTO TERZI	999,60
2015	2015.117.1	99	1	7	702	57550.0	ANTICIPAZIONI PER CONTO TERZI	637,46
2015	2015.239.1	99	1	7	702	57550.0	ANTICIPAZIONI PER CONTO TERZI	999,60
2015	2015.240.1	99	1	7	702	57550.0	ANTICIPAZIONI PER CONTO TERZI	637,46
2015	2015.418.1	99	1	7	702	57550.0	ANTICIPAZIONI PER CONTO TERZI	999,60
2015	2015.419.1	99	1	7	702	57550.0	ANTICIPAZIONI PER CONTO TERZI	637,46
2015	2015.604.1	99	1	7	702	57550.0	ANTICIPAZIONI PER CONTO TERZI	637,46
2015	2015.606.1	99	1	7	702	57550.0	ANTICIPAZIONI PER CONTO TERZI	999,60
2015	2015.659.1	99	1	7	702	57550.0	ANTICIPAZIONI PER CONTO TERZI	1.429,00
2015	2015.833.1	99	1	7	702	57550.0	ANTICIPAZIONI PER CONTO TERZI	999,60
2015	2015.834.1	99	1	7	702	57550.0	ANTICIPAZIONI PER CONTO TERZI	637,46
2015	2015.1497.1	99	1	7	702	57550.0	ANTICIPAZIONI PER CONTO TERZI	999,60
2015	2015.1498.1	99	1	7	702	57550.0	ANTICIPAZIONI PER CONTO TERZI	637,46
2015	2015.1569.1	99	1	7	702	57550.0	ANTICIPAZIONI PER CONTO TERZI	999,60
2015	2015.1570.1	99	1	7	702	57550.0	ANTICIPAZIONI PER CONTO TERZI	637,46
2015	2015.1744.1	99	1	7	702	57550.0	ANTICIPAZIONI PER CONTO TERZI	999,60
2015	2015.1745.1	99	1	7	702	57550.0	ANTICIPAZIONI PER CONTO TERZI	637,46
2015	2015.1944.1	99	1	7	702	57550.0	ANTICIPAZIONI PER CONTO TERZI	990,60
2015	2015.1945.1	99	1	7	702	57550.0	ANTICIPAZIONI PER CONTO TERZI	555,75
2015	2015.1946.1	99	1	7	702	57550.0	ANTICIPAZIONI PER CONTO TERZI	1.076,03
2015	2015.1993.1	99	1	7	702	57550.0	ANTICIPAZIONI PER CONTO TERZI	999,60
2015	2015.1994.1	99	1	7	702	57550.0	ANTICIPAZIONI PER CONTO TERZI	555,75
2015	2015.1995.1	99	1	7	702	57550.0	ANTICIPAZIONI PER CONTO TERZI	1.076,03
2015	2015.2138.1	99	1	7	702	57550.0	ANTICIPAZIONI PER CONTO TERZI	999,60
2015	2015.2139.1	99	1	7	702	57550.0	ANTICIPAZIONI PER CONTO TERZI	555,75
2015	2015.2140.1	99	1	7	702	57550.0	ANTICIPAZIONI PER CONTO TERZI	1.076,03
2015	2015.1727.1	99	2	7	701	57709.0	RESTITUZIONE ANTICIPAZIONE STATALI PER IL FINANZIAMENTO DELLE SPESE SANITARIE DI PARTE CORRENTE	24.873.716,51
2016	2016.519.1	1	1	1	103	6610.0	Spese per attuazione Piano di Comunicazione regionale - ALTRE SPESE DI RAPPRESENTANZA, RELAZIONI PUBBLICHE, CONVEGNI E MOSTRE, PUBBLICITA'	3.630,00
2016	2016.104.1	1	3	1	102	7500.0	PULIZIA ILLUMINAZIONE RISCALDAMENTO LOCALI SPESE CONDOMINIALI PASSI CARRABILI FORNITURA ACQUA E RIFIUTI SOLIDI (S.O.)	195.376,57
2016	2016.1565.1	1	3	1	103	7501.0	(RIF. 7500) PULIZIA ILLUMINAZIONE RISCALDAMENTO LOCALI SPESE CONDOMINIALI PASSI CARRABILI FORNITURA ACQUA E RIFIUTI SOLIDI(S.O.)- ENERGIA ELE	183,95
2016	2016.1567.1	1	3	1	103	7503.0	(RIF. 7500) PULIZIA ILLUMINAZIONE RISCALDAMENTO LOCALI SPESE CONDOMINIALI PASSI CARRABILI FORNITURA ACQUA E RIFIUTI SOLIDI(S.O.)- GAS	156.133,84

ANNO RESIDUO	NUMERO IMPEGNO	MISSIONE	PROGRAMMA	TITOLO	AGGREGATO	CAPITOLO	DESCRIZIONE CAPITOLO	IMPORTO
2016	2016.2542.1	1	3	1	103	34147.0	(RIF. 34070) ONERI PER PROGETTI VINCOLATI E ATTUAZIONE PROGRAMMI OPERATIVI. ALTRE PRESTAZIONI PROFESSIONALI E SPECIALISTICHE N.A.C.	66.241,30
2016	2016.2539.1	1	3	1	104	34148.0	(RIF. 34070) ONERI PER PROGETTI VINCOLATI E ATTUAZIONE PROGRAMMI OPERATIVI. TRASFERIMENTI RICORRENTI A ISTITUTI DI RICOVERO E CURA A CARATTE	575.611,18
2016	2016.2608.1	1	8	1	103	9235.0	SPESE PER LA GESTIONE E LA CONNETTIVITA' DEI SERVIZI REGIONALI, SUBREGIONALI ED ENTI LOCALI.	218,92
2016	2016.1587.1	1	12	1	110	39522.0	SPESE ASSISTENZA TECNICA- CONTRIBUTI OBBLIGATORI PER IL PERSONALE A CARICO DELL'ENTE	88,09
2016	2016.1159.1	10	2	1	103	12841.0	FUNZIONAMENTO SERVIZI MOBILITA' SU GOMMA E FERRO - TRASPORTO SU GOMMA- CONTRATTI DI SERVIZIO DI TRASPORTO PUBBLICO	6.527,06
2016	2016.1988.1	12	4	1	104	34125.0	FINANZIAMENTO ONERI PERSONALE ISTITUTI PENITENZIARI TRASFERITO AL SISTEMA SANITARIO NAZIONALE	34.292,00
2016	2016.2380.1	12	4	1	104	34125.0	FINANZIAMENTO ONERI PERSONALE ISTITUTI PENITENZIARI TRASFERITO AL SISTEMA SANITARIO NAZIONALE	171.580,00
2016	2016.702.1	12	4	1	104	34405.0	QUOTE VINCOLATE DESTINATE AGLI OSPEDALI PSICHIATRICI GIUDIZIARI (O.P.G.)-Trasferimenti correnti a Aziende sanitarie locali a titolo di finan	29.314,00
2016	2016.703.1	12	4	1	104	34405.0	QUOTE VINCOLATE DESTINATE AGLI OSPEDALI PSICHIATRICI GIUDIZIARI (O.P.G.)-Trasferimenti correnti a Aziende sanitarie locali a titolo di finan	238.874,00
2016	2016.1989.1	12	4	1	104	34405.0	QUOTE VINCOLATE DESTINATE AGLI OSPEDALI PSICHIATRICI GIUDIZIARI (O.P.G.)-Trasferimenti correnti a Aziende sanitarie locali a titolo di finan	138.120,00
2016	2016.2301.1	12	4	1	104	34405.0	QUOTE VINCOLATE DESTINATE AGLI OSPEDALI PSICHIATRICI GIUDIZIARI (O.P.G.)-Trasferimenti correnti a Aziende sanitarie locali a titolo di finan	386.979,00
2016	2016.2037.1	12	5	1	104	32400.0	SUSSIDIO SOGGETTI HANSENIANI E LORO FAMILIARI	9.992,00
2016	2016.697.1	12	7	1	104	34218.0	ONERI REALIZZAZIONE INTERVENTI PREVISTI CECITA'	9.000,00
2016	2016.698.1	12	7	1	104	34218.0	ONERI REALIZZAZIONE INTERVENTI PREVISTI CECITA'	139.748,32
2016	2016.2529.1	13	1	1	101	34151.0	(RIF. 34094) FORMAZIONE SPECIFICA IN MEDICINA GEN. DI PARTE CORRENTE QUOTE ANNUALI DI F.S.N. ALTRI CONTRIBUTI SOCIALI EFFETTIVI N.A.C.	10.000,00
2016	2016.2532.1	13	1	1	101	34154.0	(RIF. 34094) FORMAZIONE SPECIFICA IN MEDICINA GEN. DI PARTE CORRENTE QUOTE ANNUALI DI F.S.N. CONTRIBUTI OBBLIGATORI PER IL PERSONALE.	9.000,00
2016	2016.2306.1	13	1	1	101	34206.0	SPESE PER LA COPERTURA DEGLI ONERI DIRETTI E INDIRETTI A CARICO DELLA REGIONE, PER LE ATTIVITA' E GLI ORGANISMI DI GOVERNO DELL'ECM	232,01
2016	2016.2527.1	13	1	1	102	34149.0	(RIF. 34094) FORMAZIONE SPECIFICA IN MEDICINA GEN. DI PARTE CORRENTE QUOTE ANNUALI DI F.S.N. IMPOSTA REGIONALE SULLE ATTIVITA' PRODUTTIVE	29.081,43
2016	2016.2305.1	13	1	1	102	34160.0	(RIF. 34219) SPESE PER LA COPERTURA DEGLI ONERI DIRETTI E INDIRETTI A CARICO DELLA REGIONE, PER LE ATTIVITA' E GLI ORGANISMI DI GOVERNO	127,50
2016	2016.1745.1	13	1	1	102	34168.0	(RIF.34408) FINANZIAMENTI VINCOLATI F.S.N. LEGGE 662/1996. IMPOSTA REGIONALE SULLE ATTIVITA' PRODUTTIVE (IRAP)	26.233,18
2016	2016.2526.1	13	1	1	103	34094.0	FORMAZIONE SPECIFICA IN MEDICINA GEN. DI PARTE CORRENTE. QUOTE ANNUALI DI F.S.N.	7.000,00
2016	2016.2091.1	13	1	1	103	34105.0	ONERI PER LA GESTIONE DEL SISTEMA INFORMATIVO SANITARIO	211.970,81

ANNO RESIDUO	NUMERO IMPEGNO	MISSIONE	PROGRAMMA	TITOLO	AGGREGATO	CAPITOLO	DESCRIZIONE CAPITOLO	IMPORTO
2016	2016.2530.1	13	1	1	103	34152.0	(RIF. 34094) FORMAZIONE SPECIFICA IN MEDICINA GEN. DI PARTE CORRENTE QUOTE ANNUALI DI F.S.N. ALTRE PRESTAZIONI PROFESSIONALI E SPECIALISTICHE	99.347,11
2016	2016.2304.1	13	1	1	103	34159.0	(RIF.34219) SPESE PER LA COPERTURA DEGLI ONERI DIRETTI E INDIRETTI A CARICO DELLA REGIONE, PER LE ATTIVITA' E GLI ORGANISMI DI GOVERNO	1.500,00
2016	2016.1817.1	13	1	1	103	34161.0	(RIF. 34100) SPESA CORRENTE INDISTINTA PER IL FUNZIONAMENTO DEL SERVIZIO SANITARIO. SERVIZI PER I SISTEMI E RELATIVA MANUTENZIONE.	3,22
2016	2016.1759.1	13	1	1	103	34165.0	(RIF. 34100) SPESA CORRENTE INDISTINTA PER IL FUNZIONAMENTO DEL SERVIZIO SANITARIO. ALTRE PRESTAZIONI PROFESSIONALIE SPECIALISTICHE N.A.C.	31.937,24
2016	2016.1744.1	13	1	1	103	34167.0	(RIF.34408) FINANZIAMENTI VINCOLATI F.S.N. LEGGE 662/1996. COLLABORAZIONI COORDINATE A PROGETTO.	5.981,26
2016	2016.2021.1	13	1	1	103	34180.0	(RIF. 34113)-CENTRO REGIONALE DI FARMACOVIGILANZA E LINEE PROGETTUALI. ALTRE PRESTAZIONI PROFESSIONALI E SPECIALISTICHE N.A.C.	4.443,18
2016	2016.2307.1	13	1	1	103	34207.0	SPESE PER LA COPERTURA DEGLI ONERI DIRETTI E INDIRETTI A CARICO DELLA REGIONE, PER LE ATTIVITA' E GLI ORGANISMI DI GOVERNO DELL'ECM	2.500,00
2016	2016.2303.1	13	1	1	103	34219.0	SPESE PER LA COPERTURA DEGLI ONERI DIRETTI E INDIRETTI A CARICO DELLA REGIONE, PER LE ATTIVITA' E GLI ORGANISMI DI GOVERNO DELL' ECM-ESPERTI	1.500,00
2016	2016.2072.1	13	1	1	103	34228.0	SPESE PER ESPLETAMENTO CONCORSO CONFERIMENTO DI SEDI FARMACEUTICHE	6.320,63
2016	2016.2110.1	13	1	1	103	35450.0	QUOTA REGIONALE PER CONTROLLI SICUREZZA ALIMENTARE, DIRITTI PER RICONOSCIMENTI STABILIMENTI	651,32
2016	2016.2383.1	13	1	1	103	35450.0	QUOTA REGIONALE PER CONTROLLI SICUREZZA ALIMENTARE, DIRITTI PER RICONOSCIMENTI STABILIMENTI	7.197,00
2016	2016.2268.1	13	1	1	103	36439.0	D.L. N.35/2013 - L.N. 64/2013. PAGAMENTO A FORNITORI DEL SERVIZIO SANITARIO REGIONALE PER DEBITI PREGRESSI. DECRETO DEL COMMISSARIO STRAORDI	2.442.730,13
2016	2016.2614.1	13	1	1	103	36439.0	D.L. N.35/2013 - L.N. 64/2013. PAGAMENTO A FORNITORI DEL SERVIZIO SANITARIO REGIONALE PER DEBITI PREGRESSI. DECRETO DEL COMMISSARIO STRAORDI	13.271.000,00
2016	2016.2048.1	13	1	1	104	34006.0	SPESE PER IL FINANZIAMENTO DEI CORSI DI FORMAZ. E DI ADEGUAM. PER IL PERSONALE DEI REPARTI DI MALATI DI AIDS - QUOTE VINC F.S.N. - L.135/90.	177.714,33
2016	2016.2593.1	13	1	1	104	34018.0	ONERI ATTUAZIONE INTERVENTI "NORME IN MATERIA DI PROCREAZIONE MEDICALMENTE ASSISTITA" ANNI 2004/05	2.450,21
2016	2016.2372.1	13	1	1	104	34098.0	PREVENZIONE E CURA DELLA FIBROSI CISTICA	21.301,00
2016	2016.1741.1	13	1	1	104	34100.0	SPESA CORRENTE INDISTINTA PER IL FUNZIONAMENTO DEL SERVIZIO SANITARIO	119.462,24
2016	2016.2342.1	13	1	1	104	34100.0	SPESA CORRENTE INDISTINTA PER IL FUNZIONAMENTO DEL SERVIZIO SANITARIO	100.000,00
2016	2016.2022.1	13	1	1	104	34113.0	CENTRO REGIONALE DI FARMACOVIGILANZA E LINEE PROGETTUALI. TRASFERIMENTI CORRENTI A UNIVERSITA'. ART. 36, C.14 L. 23/12/1997, N.449.	29.431,87

ANNO RESIDUO	NUMERO IMPEGNO	MISSIONE	PROGRAMMA	TITOLO	AGGREGATO	CAPITOLO	DESCRIZIONE CAPITOLO	IMPORTO
2016	2016.1757.1	13	1	1	104	34124.0	CONTRIBUTO DI SOLIDARIETA' INTERREGIONALE PER IL PIANO DI RISANAMENTO DEL SERVIZIO SANITARIO OPERATIVO STRAORDINARIO 2015-2018	9.170.768,64
2016	2016.1758.1	13	1	1	104	34124.0	CONTRIBUTO DI SOLIDARIETA' INTERREGIONALE PER IL PIANO DI RISANAMENTO DEL SERVIZIO SANITARIO OPERATIVO STRAORDINARIO 2015-2018	15.785.800,19
2016	2016.2555.1	13	1	1	104	34124.0	CONTRIBUTO DI SOLIDARIETA' INTERREGIONALE PER IL PIANO DI RISANAMENTO DEL SERVIZIO SANITARIO OPERATIVO STRAORDINARIO 2015-2018	15.000.000,00
2016	2016.2348.1	13	1	1	104	34127.0	ASSISTENZA SANITARIA DA PRIVATO NEUROMED	1.255.206,39
2016	2016.1966.1	13	1	1	104	34128.0	ASSISTENZA SANITARIA DA PRIVATO FONDAZIONE RICERCA E CURA GIOVANNI PAOLO II-TRASFERIMENTI CORRENTI A AZIENDE SANITARIE LOCALI N.A.F.	1.107.188,32
2016	2016.2531.1	13	1	1	104	34153.0	(RIF. 34094) FORMAZIONE SPECIFICA IN MEDICINA GEN. DI PARTE CORRENTE QUOTE ANNUALI DI F.S.N. BORSE DI STUDIO.	322.886,96
2016	2016.1746.1	13	1	1	104	34166.0	(RIF.34408)FINANZIAMENTI VINCOLATI F.S.N. LEGGE 662/1996. TRASFERIMENTI CORRENTI A UNIVERSITA'.	1.253.926,00
2016	2016.2281.1	13	1	1	104	34166.0	(RIF.34408)FINANZIAMENTI VINCOLATI F.S.N. LEGGE 662/1996. TRASFERIMENTI CORRENTI A UNIVERSITA'.	12.566,00
2016	2016.2090.1	13	1	1	104	34201.0	Fondazione di ricerca e cura Giovanni Paolo II. Chemioterapia. Rimborso farmaci	9.017,22
2016	2016.2487.1	13	1	1	104	34202.0	IRCCS Neuromed. Terapia farmacologica sclerosi multipla. Rimborso farmaci	293.220,75
2016	2016.2308.1	13	1	1	104	34208.0	SPESE PER LA COPERTURA DEGLI ONERI DIRETTI E INDIRETTI A CARICO DELLA REGIONE, PER LE ATTIVITA' E GLI ORGANISMI DI GOVERNO DELL'ECM	14.000,00
2016	2016.1762.1	13	1	1	104	34210.0	CONTRIBUTO STATO PER FARMACI INNOVATIVI	497,75
2016	2016.2620.1	13	1	1	104	34210.0	CONTRIBUTO STATO PER FARMACI INNOVATIVI	180.000,00
2016	2016.1747.1	13	1	1	104	34312.0	PRELIEVI E TRAPIANTI ORGANI E TESSUTI. ANNI 2006/07 E PROGETTI PER VALUTAZIONE SERVIZI SANITARI	100.000,00
2016	2016.2178.1	13	1	1	104	34335.0	ONERI STATALI PER INDENNIZZII PREVISTI DALLA LEGGE 210/1992	311,46
2016	2016.2546.1	13	1	1	104	34403.0	RIMBORSO DELLE QUOTE DI PAY BACK ALLA REGIONE	523.691,08
2016	2016.2627.1	13	1	1	104	34403.0	RIMBORSO DELLE QUOTE DI PAY BACK ALLA REGIONE	327.422,00
2016	2016.1748.1	13	1	1	104	34404.0	FONDI REGIONALI ADD REG IRPEF, IRAP, IMPOSTA REG BENZINA PER AUTOTRAZIONE, ADD REG GAS METANO	4.186.656,41
2016	2016.1748.2	13	1	1	104	34404.0	FONDI REGIONALI ADD REG IRPEF, IRAP, IMPOSTA REG BENZINA PER AUTOTRAZIONE, ADD REG GAS METANO	2.000.000,00
2016	2016.1749.1	13	1	1	104	34404.0	FONDI REGIONALI ADD REG IRPEF, IRAP, IMPOSTA REG BENZINA PER AUTOTRAZIONE, ADD REG GAS METANO	14.476.926,48
2016	2016.2548.1	13	1	1	104	34404.0	FONDI REGIONALI ADD REG IRPEF, IRAP, IMPOSTA REG BENZINA PER AUTOTRAZIONE, ADD REG GAS METANO	1.934.000,00
2016	2016.1763.1	13	1	1	104	34408.0	FINANZIAMENTI VINCOLATI F.S.N. LEGGE 662/1996	1.281.906,00
2016	2016.2282.1	13	1	1	104	34408.0	FINANZIAMENTI VINCOLATI F.S.N. LEGGE 662/1996	18.435,00
2016	2016.2624.1	13	1	1	104	34435.0	FONDIPER LA RICERCA E SVILUPPO DI METODI ALTERNATIVI ALL'USO DEGLI ANIMALI PER FINI SPERIMENTALI - D.M. SALUTE 24.12.2015	3.164,56
2016	2016.2390.1	13	1	1	104	35505.0	GESTIONE BANCA DATI NAZIONALE PER ANAGRAFE ZOOTECNICA	3.335,00
2016	2016.2384.1	13	1	1	104	35508.0	TRASFERIMENTI STATALI PER SOMMINISTRAZIONE DI PASTI SENZA GLUTIDINE E MODULI FORMATIVI	1.619,68



ANNO RESIDUO	NUMERO IMPEGNO	MISSIONE	PROGRAMMA	TITOLO	AGGREGATO	CAPITOLO	DESCRIZIONE CAPITOLO	IMPORTO
2016	2016.2269.1	13	1	1	104	36435.0	D.L. N.35/2013 - L. N.64/2013. TRASFERIMENTO A STRUTTURE PRIVATE ACCREDITATE A DIRETTA GESTIONE REGIONALE PER DEBITI PREGRESSI - DECRETO	3.911.075,99
2016	2016.2519.1	13	4	1	104	34103.0	EROGAZIONE QUOTE RELATIVE AD INTEGRAZIONE FINANZIAMENTO DEL S.S.N. A CARICO DELLO STATO. ONERI PREGRESSI	548.648,00
2016	2016.1742.1	13	6	1	104	34102.0	F.S.N. - RESTITUZIONE MAGGIORI SPETTANZE	16.787.607,93
2016	2016.2381.1	13	7	1	104	31105.0	INT PREVENZ TOSSICODIPENDENZE,ALCOLISMO E TRATT.SOGG.CHE FANNO USO NON TERAPEUTICO DI SOST.STUPEFACENTI E PSICOTROPE	3.433,00
2016	2016.1594.1	13	7	1	104	34007.0	SPESA CORRENTE SANITARIA PER CURE DOMICILIARI AI MALATI DI AIDS	79.842,67
2016	2016.1987.1	13	7	1	104	34007.0	SPESA CORRENTE SANITARIA PER CURE DOMICILIARI AI MALATI DI AIDS	79.842,67
2016	2016.2382.1	13	7	1	110	35103.0	ONERI CONNESSI AL RILASCIO O RINNOVO DEL PATENTINO GAS TOSSICI	850,00
2016	2016.2625.1	13	7	1	110	35103.0	ONERI CONNESSI AL RILASCIO O RINNOVO DEL PATENTINO GAS TOSSICI	350,00
2016	2016.1342.1	1	5	2	202	51030.0	FONDO PER INNOVAZIONE TECNOLOGICA, AMMODERNAMENTO E MIGLIORAMENTO LIVELLI SICUREZZA DI IMPIANTI A FUNE - INCARICHI PROFESSIONALI PER LA REAL	33.097,24
2016	2016.2512.1	12	5	2	203	38116.0	ONERI REG COFINANZIAMENTO PER REALIZZAZIONE CONSULTORI FAMILIARI A CAMPOBASSO ED ISERNIA	34.991,19
2016	2016.312.1	12	5	2	205	38334.0	FONDO POLITICHE PER LA FAMIGLIA. "UN PERCORSO PER L'AFFIDO"	328,18
2016	2016.2385.1	13	1	2	203	36408.0	SPESE IN C/C REALIZZAZIONE E POTENZIAMENTO STRUTTURE PREPOSTE AD ATTIVITA' TRASFUSIONALI E PASSI	8.328,91
2016	2016.2496.1	13	5	2	203	36302.0	ACQUISIZIONE DI UNA TAC MULTISTRATO DA ASL N.2 PENTRIA DI ISERNIA	27.873,68
2016	2016.2498.1	13	5	2	203	36306.0	FONDI STATALI COSTRUZIONE E RISTRUTTURAZIONE REPARTI DI RICOVERO PER MALATTIE INFETTIVE	275.351,97
2016	2016.2499.1	13	5	2	203	36309.0	SPESA REG DEL 5% DELLE RISORSE PER ATTUAZIONE PROGRAMMA SPECIFICO PER UTILIZZO RISORSE II FASE	208.741,14
2016	2016.2500.1	13	5	2	203	36315.0	FONDI STATALI ADEGUAMENTO E RISTRUTTURAZIONE P.O. VENEZIALE DI IS. ACCORDO PROGRAMMA STRALCIO FEBBRAIO 2005	91.758,36
2016	2016.2501.1	13	5	2	203	36402.0	ONERI PER LA REALIZZAZIONE DI UN'OSPEDALE PSICHIATRICO GIUDIZIARIO: ART 20 L.67/88	45.700,42
2016	2016.2502.1	13	5	2	203	36403.0	SPESE SANITARIE IN C/C REPARTO SOMMA RESIDUA ANNO 1991 FONDO SANITARIO NAZIONALE	4.814,20
2016	2016.2503.1	13	5	2	203	36405.0	ONERI PER MANUTENZIONE STRORDINARIA DELL'OSPEDALE VENEZIALE DI ISERNIA: ART.20 LEGGE 67/88	129.657,80
2016	2016.290.1	13	5	2	203	36406.0	SPESE C/C AMMOD.TECNOL.PATRIMONIO SANIT PUB. E REALIZ. RESIDENZE ANZIANI E SOGG.NON AUTOSUF.PROGR. PLURIENNALE 88/90	660.000,00
2016	2016.291.1	13	5	2	203	36406.0	SPESE C/C AMMOD.TECNOL.PATRIMONIO SANIT PUB. E REALIZ. RESIDENZE ANZIANI E SOGG.NON AUTOSUF.PROGR. PLURIENNALE 88/90	200.000,00
2016	2016.2504.1	13	5	2	203	36406.0	SPESE C/C AMMOD.TECNOL.PATRIMONIO SANIT PUB. E REALIZ. RESIDENZE ANZIANI E SOGG.NON AUTOSUF.PROGR. PLURIENNALE 88/90	465.834,90



ANNO RESIDUO	NUMERO IMPEGNO	MISSIONE	PROGRAMMA	TITOLO	AGGREGATO	CAPITOLO	DESCRIZIONE CAPITOLO	IMPORTO
2016	2016.2467.1	13	5	2	203	36432.0	SPESE RISTRUTTURAZIONE DEL POLIAMBULATORIO COMUNE DI TRIVENTO	796.805,50
2016	2016.2507.1	13	5	2	203	36432.0	SPESE RISTRUTTURAZIONE DEL POLIAMBULATORIO COMUNE DI TRIVENTO	41.937,12
2016	2016.2508.1	13	5	2	203	36433.0	SPESE REALIZZAZIONE DI RSA COMUNE DI COLLETORTO. CONTRIBUTI AGLI INVESTIMENTI, FINANZIATI DALLO STATO AI SENSI DELL'ART. 20 DELLA LEGGE 67/	4.024,54
2016	2016.2509.1	13	5	2	203	36438.0	CONTRIBUTI STATALI AMPLIAMENTO DI MONTENERO DI BISACCIA.	40.925,15
2016	2016.2510.1	13	5	2	203	36440.0	ASSEGNAZIONI STATALI RISORSE FINANZIARIE DESTINATE A POTENZIAMENTO STRUTTURA DI RADIOTERAPIA	152.667,92
2016	2016.2511.1	13	5	2	203	36441.0	QUOTA REG. EURO 40.000,00 ADEGUAM,RISTRUTTURAZ P.O.VENEZIALE-IS E EURO 20.657,70 COMPLETAMENTO OSP S.TIMOTEO-TERMOLI	4.258,07
2016	2016.2495.1	13	7	2	203	36301.0	ONERI SANITARI IN C/C PER PROGRAMMI DI INTERVENTI URGENTI PREVENZIONE E LOTTA CONTRO AIDS	23.974,61
2016	2016.2497.1	13	7	2	203	36304.0	COFINANZIAMENTO REGIONALE AL PIANO DI INTERNALIZZAZIONE	34.481,99
2016	2016.2506.1	13	7	2	203	36430.0	FONDO SANITARIO NAZIONALE PARTE IN C/C.FINANZIAMENTI PROGRAMMI DI INTERVENTI:HANDICAP,AIDS,NEFROPATICI	89.853,50
2016	2016.329.1	14	1	2	203	48728.0	PROGRAMMA QUADRO CIP PROGETTO CLUSTARS: ACHIEVING EXCELLENCE IN CLUSTER MANAGEMENT"	13,84
2016	2016.752.1	14	1	2	203	48728.0	PROGRAMMA QUADRO CIP PROGETTO CLUSTARS: ACHIEVING EXCELLENCE IN CLUSTER MANAGEMENT"	30,95
2016	2016.158.1	16	3	2	203	12526.0	PSR 2007/2013 MISURA ASSISTENZA TECNICA-ANTICIPAZIONI BENEFICIARIO AUTORITA' DI GESTIONE	99,00
2016	2016.1639.1	99	1	7	701	57000.0	VERSAMENTO ALTRE RITENUTE SUGLI EMOLUMENTI AL PERSONALE CONTI PARTICOLARI	3.265,19
2016	2016.1633.1	99	1	7	702	57100.0	SPESE SOSTENUTE PER CONTO DI ENTI E DIVERSI	406,22
2016	2016.1636.1	99	1	7	702	57100.0	SPESE SOSTENUTE PER CONTO DI ENTI E DIVERSI	171,81
2016	2016.374.1	99	1	7	702	57150.0	VERSAMENTO IVA PER CONTO TERZI	283,80
2016	2016.2631.1	99	1	7	702	57500.0	DEPOSITI CAUZIONALI DIVERSI	2.021,56
2016	2016.2632.1	99	1	7	702	57500.0	DEPOSITI CAUZIONALI DIVERSI	50.060,11
2016	2016.101.1	99	1	7	702	57550.0	ANTICIPAZIONI PER CONTO TERZI	999,60
2016	2016.102.1	99	1	7	702	57550.0	ANTICIPAZIONI PER CONTO TERZI	555,75
2016	2016.103.1	99	1	7	702	57550.0	ANTICIPAZIONI PER CONTO TERZI	1.076,04
2016	2016.463.1	99	1	7	702	57550.0	ANTICIPAZIONI PER CONTO TERZI	1.466,08
2016	2016.464.1	99	1	7	702	57550.0	ANTICIPAZIONI PER CONTO TERZI	555,75
2016	2016.465.1	99	1	7	702	57550.0	ANTICIPAZIONI PER CONTO TERZI	1.076,04
2016	2016.466.1	99	1	7	702	57550.0	ANTICIPAZIONI PER CONTO TERZI	492,80
2016	2016.1013.1	99	1	7	702	57550.0	ANTICIPAZIONI PER CONTO TERZI	1.499,40
2016	2016.1014.1	99	1	7	702	57550.0	ANTICIPAZIONI PER CONTO TERZI	555,75
2016	2016.1015.1	99	1	7	702	57550.0	ANTICIPAZIONI PER CONTO TERZI	1.076,04
2016	2016.1016.1	99	1	7	702	57550.0	ANTICIPAZIONI PER CONTO TERZI	528,00
2016	2016.1125.1	99	1	7	702	57550.0	ANTICIPAZIONI PER CONTO TERZI	1.499,40
2016	2016.1126.1	99	1	7	702	57550.0	ANTICIPAZIONI PER CONTO TERZI	555,75
2016	2016.1127.1	99	1	7	702	57550.0	ANTICIPAZIONI PER CONTO TERZI	1.076,04
2016	2016.1128.1	99	1	7	702	57550.0	ANTICIPAZIONI PER CONTO TERZI	528,00
2016	2016.1353.1	99	1	7	702	57550.0	ANTICIPAZIONI PER CONTO TERZI	1.499,40
2016	2016.1354.1	99	1	7	702	57550.0	ANTICIPAZIONI PER CONTO TERZI	555,75
2016	2016.1355.1	99	1	7	702	57550.0	ANTICIPAZIONI PER CONTO TERZI	1.076,04
2016	2016.1356.1	99	1	7	702	57550.0	ANTICIPAZIONI PER CONTO TERZI	528,00

ANNO RESIDUO	NUMERO IMPEGNO	MISSIONE	PROGRAMMA	TITOLO	AGGREGATO	CAPITOLO	DESCRIZIONE CAPITOLO	IMPORTO
2016	2016.1691.1	99	1	7	702	57550.0	ANTICIPAZIONI PER CONTO TERZI	3.000,00
2016	2016.1805.1	99	1	7	702	57550.0	ANTICIPAZIONI PER CONTO TERZI	1.499,40
2016	2016.1806.1	99	1	7	702	57550.0	ANTICIPAZIONI PER CONTO TERZI	555,75
2016	2016.1807.1	99	1	7	702	57550.0	ANTICIPAZIONI PER CONTO TERZI	1.076,04
2016	2016.1808.1	99	1	7	702	57550.0	ANTICIPAZIONI PER CONTO TERZI	528,00
2016	2016.1809.1	99	1	7	702	57550.0	ANTICIPAZIONI PER CONTO TERZI	1.499,40
2016	2016.1810.1	99	1	7	702	57550.0	ANTICIPAZIONI PER CONTO TERZI	555,75
2016	2016.1811.1	99	1	7	702	57550.0	ANTICIPAZIONI PER CONTO TERZI	1.076,04
2016	2016.1812.1	99	1	7	702	57550.0	ANTICIPAZIONI PER CONTO TERZI	528,00
2016	2016.1962.1	99	1	7	702	57550.0	ANTICIPAZIONI PER CONTO TERZI	1.499,40
2016	2016.1963.1	99	1	7	702	57550.0	ANTICIPAZIONI PER CONTO TERZI	555,75
2016	2016.1964.1	99	1	7	702	57550.0	ANTICIPAZIONI PER CONTO TERZI	1.076,04
2016	2016.1965.1	99	1	7	702	57550.0	ANTICIPAZIONI PER CONTO TERZI	528,00
2016	2016.2029.1	99	1	7	702	57550.0	ANTICIPAZIONI PER CONTO TERZI	11.188,96
2016	2016.2069.1	99	1	7	702	57550.0	ANTICIPAZIONI PER CONTO TERZI	8.006,60
2016	2016.2070.1	99	1	7	702	57550.0	ANTICIPAZIONI PER CONTO TERZI	674,81
2016	2016.2113.1	99	1	7	702	57550.0	ANTICIPAZIONI PER CONTO TERZI	1.499,40
2016	2016.2114.1	99	1	7	702	57550.0	ANTICIPAZIONI PER CONTO TERZI	555,75
2016	2016.2115.1	99	1	7	702	57550.0	ANTICIPAZIONI PER CONTO TERZI	1.076,04
2016	2016.2116.1	99	1	7	702	57550.0	ANTICIPAZIONI PER CONTO TERZI	528,00
2016	2016.2206.1	99	1	7	702	57550.0	ANTICIPAZIONI PER CONTO TERZI	1.499,40
2016	2016.2207.1	99	1	7	702	57550.0	ANTICIPAZIONI PER CONTO TERZI	555,75
2016	2016.2208.1	99	1	7	702	57550.0	ANTICIPAZIONI PER CONTO TERZI	1.076,04
2016	2016.2209.1	99	1	7	702	57550.0	ANTICIPAZIONI PER CONTO TERZI	528,00
2016	2016.2361.1	99	1	7	702	57550.0	ANTICIPAZIONI PER CONTO TERZI	1.499,40
2016	2016.2362.1	99	1	7	702	57550.0	ANTICIPAZIONI PER CONTO TERZI	555,75
2016	2016.2363.1	99	1	7	702	57550.0	ANTICIPAZIONI PER CONTO TERZI	1.076,04
2016	2016.2364.1	99	1	7	702	57550.0	ANTICIPAZIONI PER CONTO TERZI	528,00
2016	2016.2521.1	99	1	7	702	57550.0	ANTICIPAZIONI PER CONTO TERZI	555,75
2016	2016.2522.1	99	1	7	702	57550.0	ANTICIPAZIONI PER CONTO TERZI	1.076,04
2016	2016.2634.1	99	1	7	702	57550.0	ANTICIPAZIONI PER CONTO TERZI	1.499,40
2016	2016.2635.1	99	1	7	702	57550.0	ANTICIPAZIONI PER CONTO TERZI	528,00
2016	2016.2636.1	99	1	7	702	57550.0	ANTICIPAZIONI PER CONTO TERZI	264,00
2016	2016.1785.1	99	2	7	701	57709.0	RESTITUZIONE ANTICIPAZIONE STATALI PER IL FINANZIAMENTO DELLE SPESE SANITARIE DI PARTE CORRENTE	13.700.171,34
2016	2016.2366.1	99	2	7	701	57709.0	RESTITUZIONE ANTICIPAZIONE STATALI PER IL FINANZIAMENTO DELLE SPESE SANITARIE DI PARTE CORRENTE	697.217,81
<b>TOTALE</b>								<b>313.615.656,07</b>

## RESIDUI ATTIVI

ANNO RESIDUO	NUMERO ACCERTAMENTO	TITOLO	TIPOLOGIA	CATEGORIA	CAPITOLO	DESCRIZIONE CAPITOLO	IMPORTO
1985	1985.8750.1	3	100	200	8750.0	GETTITI DEI RUOLI DI CONTRIBUENZA IDRICA 1/01/1981 - 1/12/1983	2.665.097,90
1989	1989.572.1	3	500	200	10041.0	RIMBORSO DALL'ERIM PER RETRIBUZIONE ANTICIPATE DALLA REGIONE PER IL PERSONALE COMANDATO	1.730.130,59
1991	1991.850.1	3	500	200	10043.0	RIMBORSO DALL'ERIM DELL'ANTICIPAZIONE CONCESSA NELL'ANNO 1984 DALLA REGIONE SU FONDI PROVENIENTI DALLA CASMEZ	3.697.831,36
2001	2001.1414.1	4	200	100	7052.0	FINANZIAMENTO STATALE DI C/C PER REALIZZAZIONE DI CONSULTORI FAMILIARI DI CAMPOBASSO E ISERNIA	921.246,32
2002	2002.1726.1	4	200	100	7105.0	FONDI STATALI PER REALIZZAZIONE STRUTTURE PER CURE PALLIATIVE NELLA REGIONE MOLISE	347.782,85
2002	2002.12200.1	9	200	100	12200.0	RIMBORSO SPESE SOSTENUTE PER CONTO DI ENTI DIVERSI	392.405,65
2002	2002.12600.1	9	200	9900	12600.0	RISCOSSIONI VARIE CONTO TERZI	155.294,67
2003	2003.7009.1	2	101	101	7009.0	F.S.N. RELATIVO A PREVENZIONE E CURA DELLA FIBROSI CISTICA	76,70
2003	2003.7017.1	2	101	101	7017.0	ASSEGNAZIONI STATALI SUL F.S.N. PER ESCLUSIVITA' DEL RAPPORTO IN ORDINE DEL PERSONALE DIRIGENTE DEL RUOLO SANITARIO	152.636,44
2003	2003.7022.1	2	101	101	7022.0	F.S.N. PARTE CORRENTE FORMAZIONE SPECIFICA MEDICINA GENERALE. RIPARTIZIONE I ANN.(2004/2006), III ANN.(2004/2006) E I ANN. 2006/2009	1.566.323,54
2003	2003.12200.1	9	200	100	12200.0	RIMBORSO SPESE SOSTENUTE PER CONTO DI ENTI DIVERSI	697.883,64
2003	2003.12600.1	9	200	9900	12600.0	RISCOSSIONI VARIE CONTO TERZI	87.184,45
2004	2004.1495.1	3	500	200	9016.0	TRASFERIMENTO DALLE AA.SS.LL. DEL 70% DI ONERI FINANZIARI RELATIVI AL MUTUO DESTINATO ALLA COPERTURA DEL DIS ANNO 2000	278.051,78
2004	2004.1513.1	4	200	100	2130.0	FONDI PER IX PROGRAMMA STRALCIO DI INTERVENTI URGENTI NEL COMUNE DI TRIVENTO PER RIDUZIONE RISCHIO IDROGEOLOGICO	1.003.000,00
2004	2004.1504.1	4	200	100	3017.0	ASSEGNAZIONI FONDI STATO CONTRIBUTI C/I PER PROGETTI DI REALIZZAZIONE DI STRUTTURE TURISTICHE, RICETTIVE E TECNOLOGICHE	22.849,76
2004	2004.1510.1	4	200	100	7415.0	ASSEGNAZIONI STATALI PROGRAMMA SPERIMENTALE DI EDILIZIA RESIDENZIALE " 20.000 ABITAZIONI IN AFFITTO"	1.170.417,80
2004	2004.1546.1	9	200	100	12200.0	RIMBORSO SPESE SOSTENUTE PER CONTO DI ENTI DIVERSI	4.208,59
2004	2004.1547.1	9	200	9900	12600.0	RISCOSSIONI VARIE CONTO TERZI	47.033,84

## RESIDUI ATTIVI

ANNO RESIDUO	NUMERO ACCERTAMENTO	TITOLO	TIPOLOGIA	CATEGORIA	CAPITOLO	DESCRIZIONE CAPITOLO	IMPORTO
2005	2005.1591.1	3	500	200	9016.0	TRASFERIMENTO DALLE AA.SS.LL. DEL 70% DI ONERI FINANZIARI RELATIVI AL MUTUO DESTINATO ALLA COPERTURA DEL DIS ANNO 2000	255.500,00
2005	2005.1588.1	3	500	200	10002.0	RECUPERO SOMME RELATIVE AD INTERVENTI FINANZIARI TRAMITE FINMOLISE-INCARICO FIDUCIARIO	1.200.000,00
2005	2005.1599.1	4	200	100	3017.0	ASSEGNAZIONI FONDI STATO CONTRIBUTI C/I PER PROGETTI DI REALIZZAZIONE DI STRUTTURE TURISTICHE, RICETTIVE E TECNOLOGICHE	146.556,15
2005	2005.1609.1	4	200	100	6530.0	INTERVENTI BACINO REGIONALE BIFERNO SCHEMI PREVISIONALI E PROGRAMMATICI (QUOTE 2000). QUADRIENNIO 1998/2001. ANNI 2001/2003	92.201,19
2005	2005.1610.1	4	200	100	6531.0	ATTIVITA' DI STUDIO BACINO REGIONALE DEL BIFERNO SCHEMI PREVISIONALI E PROGRAMMATICI QUADRIENNIO 1998/2001 (QUOTE 2000). ANNI 2001/2003	603.266,07
2005	2005.1611.1	4	200	100	6532.0	INTERVENTI BACINI INTERREGIONALI SANGRO, TRIGNO, FORTORE E SACCIONE. SCHEMI PREVISIONALI E PROGRAMMATICI QUADRIENNIO 98/2001. ANNI 2001/2003	654.017,58
2005	2005.1612.1	4	200	100	6533.0	ATTIVITA' DI STUDIO BACINO INTERREGIONALE SANGRO SCHEMI PREVISIONALI E PROGRAMMATICI TRIENNIO 1997/1999 (QUOTE 97/98/ 99) E ANNUALITA' 2003	4.776,36
2005	2005.1614.1	4	200	100	6535.0	INTERVENTI BACINO NAZIONALE VOLTURNO. SCHEMI PREVISIONALI E PROGRAMMATICI QUADRIENNIO 1998/2001 E ANNUALITA' 2003	411.264,21
2005	2005.1604.1	4	200	100	7102.0	ASSEGNAZIONE STATALI PER ACQUISIZIONE DI UNA TAC MULTISTRATO ASL N.2 PENTRIA DI ISERNIA	27.873,68
2005	2005.1606.1	4	200	100	7112.0	ASSEGNAZIONI STATALI ATTUAZIONE PIANO STRAORDINARIO INTERVENTI RIQUALIFICAZIONE ASSISTENZA SANITARIA NEI GRANDI CENTRI URBANI	229.690,22
2005	2005.1661.1	9	200	100	12200.0	RIMBORSO SPESE SOSTENUTE PER CONTO DI ENTI DIVERSI	371.616,52
2005	2005.1523.1	9	200	9900	12600.0	RISCOSSIONI VARIE CONTO TERZI	459.211,15
2006	2006.1648.1	2	101	101	7017.0	ASSEGNAZIONI STATALI SUL F.S.N. PER ESCLUSIVITA' DEL RAPPORTO IN ORDINE DEL PERSONALE DIRIGENTE DEL RUOLO SANITARIO	578.668,00
2006	2006.1735.1	2	101	101	7064.0	FONDI STATO A TITOLO DI CONGUAGLIO MOBILITA' SANITARIA RESIDUI ANNI 1997/2002 ED ANNI 2003 E 2004	1.233.081,95

## RESIDUI ATTIVI

ANNO RESIDUO	NUMERO ACCERTAMENTO	TITOLO	TIPOLOGIA	CATEGORIA	CAPITOLO	DESCRIZIONE CAPITOLO	IMPORTO
2006	2006.1744.1	3	500	200	9016.0	TRASFERIMENTO DALLE AA.SS.LL. DEL 70% DI ONERI FINANZIARI RELATIVI AL MUTUO DESTINATO ALLA COPERTURA DEL DIS ANNO 2000	245.000,00
2006	2006.1739.1	4	200	100	2054.0	RISORSE STATALI PER LA RICERCA E L'INNOVAZIONE NEL MEZZOGIORNO. QUOTA E1 INFORMATIZZAZIONE	121.308,93
2006	2006.1784.1	4	200	100	2055.0	RISORSE STATALI PER LA RICERCA E L'INNOVAZIONE NEL MEZZOGIORNO. QUOTA B INFORMATIZZAZIONE	237.000,00
2006	2006.1786.1	4	200	100	2070.0	FONDI STATO I PROGRAMMA OPERE STRATEGICHE SCHEMI IDRICI RISTRUTTURAZIONE ACQUEDOTTO MOLISANO DESTRO	4.638.041,00
2006	2006.1787.1	4	200	100	2073.0	FONDI STATO PROGRAMMA OPERE STRATEGICHE SCHEMI IDRICI ACQUEDOTTO MOLISANO CENTRALE ED INTERCONNESSIONE CON LO SCHEMA BASSO MOLISE	779.708,56
2006	2006.1764.1	4	200	100	2310.0	ASSEGNAZIONI STATALI A VALERE SUL FONDO DI COFINANZIAMENTO DELL'OFFERTA TURISTICA	334.060,23
2006	2006.1771.1	4	200	100	6415.0	ASSEGNAZIONI STATALI PER COSTRUZIONE ALLOGGI IN FAVORE DI STUDENTI	525.192,56
2006	2006.1780.1	4	200	100	6988.0	FONDI RELATIVI ALLA CONVENZIONE SUI FONDI MESSI A DISPOSIZIONE DALL'APAT IL 28.12.2004	9.000,00
2006	2006.88.1	9	200	9900	12600.0	RISCOSSIONI VARIE CONTO TERZI	95.607,20
2007	2007.2657.1	2	101	101	1210.0	FONDO PEREQUATIVO NAZIONALE	17.130,62
2007	2007.2618.1	2	101	101	7384.0	FONDI CEE PER ATTUAZIONE PROGETTO NET MATE	15.120,65
2007	2007.2615.1	2	105	501	7058.0	ASSEGNAZIONI RISORSE FINANZIARIE PER PROGETTO INTERREG. III A TRANSFRONTALIERO ADRIATICO PROGETTO SAR-	23.744,50
2007	2007.2622.1	3	100	300	10516.0	SOMMA TRASFERITA DA MOLISE ACQUE PER ACCORDO REGIONE MOLISE E CAMPANIA SU USO INTERREGIONALE ACQUE SORGENTE BIFERNO	146.216,06
2007	2007.2623.1	3	500	200	9016.0	TRASFERIMENTO DALLE AA.SS.LL. DEL 70% DI ONERI FINANZIARI RELATIVI AL MUTUO DESTINATO ALLA COPERTURA DEL DIS ANNO 2000	373.592,43
2007	2007.2650.1	3	500	200	10004.0	RESTITUZIONE ANTICIPAZIONE FINANZ.DI MOLISANA S.P.A. E MAGGIORI CREDITI DERIVANTI DA DECRETO GIUDICE DELEGATO DEL 7/02/2007	8.043,20
2007	2007.2689.1	4	200	100	2074.0	FONDI STATO PER L'ATTUAZIONE DEL PROGRAMMA IRE.SUD MOLISE INSERITO NELL'APQ SOCIETA' DELL'INFORMAZIONE DEL 2.08.2005	33.505,83

## RESIDUI ATTIVI

ANNO RESIDUO	NUMERO ACCERTAMENTO	TITOLO	TIPOLOGIA	CATEGORIA	CAPITOLO	DESCRIZIONE CAPITOLO	IMPORTO
2007	2007.2677.1	4	200	100	6720.0	ASSEGNAZIONI STATALI PER LA REALIZZAZIONE DEGLI ASILI NIDO	500.000,00
2007	2007.2673.1	4	200	100	7106.0	FONDI STATALI LAVORI ADEGUAMENTO E RISTRUTTURAZIONE P.O. F. VENEZIALE DI ISERNIA E COMPLETAMENTO OSPEDALE S.TIMOTEO DI TERMOLI	64.585,64
2007	2007.2676.1	4	200	100	7392.0	RISORSE STATALI TUTELA DELLE ACQUE E GESTIONE INTEGRATA DELLE RISORSE IDRICHE A.P.Q.	149.298,67
2007	2007.2682.1	4	200	100	7528.0	FONDI PER ATTUAZIONE PROGETTO INTEGRA	22.977,37
2007	2007.2636.1	4	200	100	7535.0	FONDI STATO PER ATTUAZIONE SISTEMA DI MONITORAGGIO DI INTERVENTI INSERITI NEGLI ACCORDI DI PROGRAMMA QUADRO	1.002.536,81
2007	2007.2680.1	4	200	100	10855.0	FONDI STATALI QUALI CONTRIBUTO INTEGRATIVO PER COSTITUZIONE DI UNA SCUOLA MULTIMEDIALE II ANNUALITA'	140.325,11
2007	2007.1618.1	4	200	500	7538.0	PON ATAS 2000/2006.PROGETTO OPERATIVO RISORSE IDRICHE II STRALCIO. PROTOCOLLO DI INTESA DEL 15.02.2007	69.211,84
2007	2007.2693.1	9	100	200	12130.0	RITENUTE PREVIDENZIALI SU RETRIBUZIONI DEL PERSONALE	2.800.000,00
2008	2008.3471.1	2	101	101	716.0	ASSEGNAZIONI STATALI PER AFFIANCAMENTO APPROVAZIONE PIANO DI RIENTRO INDIVIDUAZIONE INTERVENTI EQUILIBRIO ECONOMICO	8.193,00
2008	2008.3509.1	2	101	101	7015.0	ASSEGNAZIONI STATALI CAMPAGNE DI INFORMAZIONE SERVIZIO CIVILE E FORMAZIONE DEI VOLONTARI A CURA DELLE REGIONI	21.745,90
2008	2008.3490.1	2	101	101	7114.0	FONDI STATALI PER ATTUAZIONE DEL PROGETTO "MALATTIE RARE"	2.656,30
2008	2008.3482.1	2	101	101	7514.0	ASSEGNAZIONI STATALI PER INCLUSIONE SOCIALE PER GLI IMMIGRATI	213.170,00
2008	2008.3487.1	3	500	200	9016.0	TRASFERIMENTO DALLE AA.SS.LL. DEL 70% DI ONERI FINANZIARI RELATIVI AL MUTUO DESTINATO ALLA COPERTURA DEL DIS ANNO 2000	360.176,25
2008	2008.3495.1	4	200	100	6958.0	FONDO NAZIONALE PER LE POLITICHE MIGRATORIE	20.148,73
2008	2008.3496.1	4	200	100	7054.0	ASSEGNAZIONI STATALI. FONDO PER LA NON AUTOSUFFICIENZA. PATTO PER LA SALUTE	199.416,24
2008	2008.3507.1	9	100	200	12120.0	RITENUTE ASSISTENZIALI SU RETRIBUZIONI AL PERSONALE	896.213,50
2008	2008.1388.1	9	200	100	12200.0	RIMBORSO SPESE SOSTENUTE PER CONTO DI ENTI DIVERSI	1.488,52
2009	2009.3291.1	2	101	101	708.0	QUOTA STATALE A TITOLO DI SOCCORSO GIORNALIERO AGLI INFERMI HANSENIANI E LORO FAMILIARI A CARICO	7.964,25

## RESIDUI ATTIVI

ANNO RESIDUO	NUMERO ACCERTAMENTO	TITOLO	TIPOLOGIA	CATEGORIA	CAPITOLO	DESCRIZIONE CAPITOLO	IMPORTO
2009	2009.3299.1	2	101	101	7026.0	ONERI PER ATTUAZIONE PROGETTO NAZIONALE S.S.N. E PREVENZIONE PRIMARIA "L'UNICO STUPEFACENTE SEI TU"	3.000,00
2009	2009.3318.1	2	101	101	7383.0	ASSEGNAZIONI STATALI PER COSTITUZIONE DEL FONDO REGIONALE PER LA PROTEZIONE CIVILE. ANNO 2009	440.279,52
2009	2009.3297.1	3	500	200	9016.0	TRASFERIMENTO DALLE AA.SS.LL. DEL 70% DI ONERI FINANZIARI RELATIVI AL MUTUO DESTINATO ALLA COPERTURA DEL DIS ANNO 2000	356.866,64
2009	2009.3296.1	3	500	200	10055.0	ENTRATE RICOSTITUZIONE FONDO ROTATIVO DI CONCESSIONE CONTRIBUTI ALLE IMPRESE ARTIGIANE (ARTINGIANCASSA)	45.844,03
2009	2009.3339.1	4	200	100	2152.0	PROGRAMMA DI INIZIATIVA COMUNITARIA DI COOPERAZIONE TRANSNAZIONALE EUROPA SUD EST (SEE). PROGETTO ADC - CONTRIBUTI INVESTIMENTI DA MINISTERI	5.623,52
2009	2009.3305.1	4	200	100	7104.0	FINANZIAMENTI STATALI PER ATTUZIONE DI PROGRAMMI SPECIALI	506.106,95
2009	2009.3321.1	4	200	100	7388.0	FONDI STATALI PROGRAMMA "P.A.R.I." CONTRIBUTI PER IL REINSERIMENTO DEI LAVORATORI SVANTAGGIATI	125.816,45
2009	2009.3336.1	9	100	200	12130.0	RITENUTE PREVIDENZIALI SU RETRIBUZIONI DEL PERSONALE	437.107,89
2009	2009.359.1	9	200	100	12200.0	RIMBORSO SPESE SOSTENUTE PER CONTO DI ENTI DIVERSI	1.964.238,03
2010	2010.340.1	2	101	101	1210.0	FONDO PEREQUATIVO NAZIONALE	7.923.064,78
2010	2010.3054.1	2	101	101	1223.0	FONDI STATALI A COMPENSAZIONE MINORI ENTRATE TRIBUTARIE CAUSA EVENTI SISMICI	500.000,00
2010	2010.3008.1	2	101	101	7034.0	ASSEGNAZIONE FONDI PER ATTUAZIONE DEL PROGETTO "DROGA NO GRAZIE"	1.974,00
2010	2010.3009.1	2	101	101	7036.0	FONDI STATO PIANO SCREENING CANCRO AL SENO, CERVICE UTERINA E COLON RETTO. ACCONTO 30% E 70%. ANNO 2004 E 2005 E TRIENNIO 2007/2009	367.555,42
2010	2010.3014.1	2	101	101	7376.0	FONDI STATALI PER ATTUAZIONE PROGETTO CCM STUDIO MULTIDISCIPLINARE SU EPIDEMIOLOGIA DELLA WEST NILE DISEASE (WIND) IN ITALIA	3.600,19
2010	2010.3025.1	3	500	200	9016.0	TRASFERIMENTO DALLE AA.SS.LL. DEL 70% DI ONERI FINANZIARI RELATIVI AL MUTUO DESTINATO ALLA COPERTURA DEL DIS ANNO 2000	317.766,30
2010	2010.3035.1	4	200	100	3077.0	FONDI MINISTERO ATTIVITA' PRODUTTIVE PER ATTUAZIONE PROGETTO PRONTO CONSUMATORE FILO CONTINUO CON CONSUMATORI	60.688,39
2010	2010.3031.1	4	200	100	6958.0	FONDO NAZIONALE PER LE POLITICHE MIGRATORIE	25.018,46

## RESIDUI ATTIVI

ANNO RESIDUO	NUMERO ACCERTAMENTO	TITOLO	TIPOLOGIA	CATEGORIA	CAPITOLO	DESCRIZIONE CAPITOLO	IMPORTO
2010	2010.3036.1	4	200	100	7539.0	RISORSE PER LA RIPRESA DELLE ATTIVITA' PRODUTTIVE REGIONALI (DI CUI 65.371.657,00 PAR MOLISE - FSC 2007/2013)	30.594.522,93
2010	2010.3026.1	4	200	100	7691.0	FONDI STATALI PER PROGRAMMI RIVOLTI A SOSTEGNO E SVILUPPO DELL'AGRICOLTURA BIOLOGICA	5.327,86
2010	2010.3033.1	4	200	100	10835.0	FONDI STATO REALIZZAZIONE CRITERI GENERALI PER SVILUPPO PRASSI DI FORMAZIONE CONTINUA E PER PROMOZIONE PIANI FORMATIVI.ANNI 2008/2009	144.262,36
2010	2010.3048.1	4	200	500	10902.0	TRASFERIMENTI CONCERNENTI IL PROGETTO OPPORTUNITA' DELLE REGIONI IN EUROPA "PROGETTO 2"	10.510,25
2010	2010.451.1	9	200	100	12200.0	RIMBORSO SPESE SOSTENUTE PER CONTO DI ENTI DIVERSI	1.323.853,26
2011	2011.3235.1	2	101	101	1223.0	FONDI STATALI A COMPENSAZIONE MINORI ENTRATE TRIBUTARIE CAUSA EVENTI SISMICI	2.000.000,00
2011	2011.3232.1	2	101	101	3060.0	FONDI STATALI STRAORDINARIO ASSEGNAZIONE DI BORSE DI STUDIO A SOSTEGNO DELLA SPESA DELLA FAMIGLIA PER L'ISTRUZIONE	72.944,18
2011	2011.3264.1	2	101	101	3650.0	ASSEGNAZIONI DI FONDI DELLO STATO PER CONCESSIONE CONTRIBUTI ALLE AA.PP.AA. PER TENUTA DEI LIBRI GENEALOGICI	39.037,70
2011	2011.3254.1	2	101	101	7023.0	RISORSE PER SOSTEGNO ALLE FUNZIONI DI INTERFACCIA TRA REGIONI E CCM	16.472,21
2011	2011.3072.1	2	101	101	7034.0	ASSEGNAZIONE FONDI PER ATTUAZIONE DEL PROGETTO "DROGA NO GRAZIE"	52.505,00
2011	2011.3256.1	2	101	101	7357.0	CONTRIBUTO STATALE COPERTURA MAGGIORI ONERI CONTRATTI DI SERVIZIO PER GESTIONE SERVIZI DI TPL E REGIONALE	178.702,44
2011	2011.3234.1	2	101	101	7358.0	ASSEGNAZIONI STATALI PER FUNZIONI E COMPITI IN MATERIA DI TPL FINANZIAMENTO SPESE DI FUNZIONAMENTO	6.418,46
2011	2011.3262.1	2	105	501	7055.0	FONDI DERIVANTI DALLO STATO PER ABBATTIMENTO DI ANIMALI INFETTI DA MALATTIE EPIZOOTICHE	250.000,00
2011	2011.3272.1	3	100	300	10040.0	TRASFERIMENTO RISORSE DA PARTE DELLA REGIONE CAMPANIA RELATIVAMENTE AI CANONI IDRICI	5.000.000,00
2011	2011.3276.1	3	500	200	9016.0	TRASFERIMENTO DALLE AA.SS.LL. DEL 70% DI ONERI FINANZIARI RELATIVI AL MUTUO DESTINATO ALLA COPERTURA DEL DIS ANNO 2000	182.219,33
2011	2011.3273.1	3	500	200	10033.0	RECUPERO SOMME RELATIVE A INTERVENTI FINANZIARI TRAMITE LA FINMOLISE	783.065,67



## RESIDUI ATTIVI

ANNO RESIDUO	NUMERO ACCERTAMENTO	TITOLO	TIPOLOGIA	CATEGORIA	CAPITOLO	DESCRIZIONE CAPITOLO	IMPORTO
2011	2011.3302.1	3	500	200	10058.0	RIMBORSO SOMME DA SOGGETTI PUBBLICI DI RISORSE FAS DELIBERA CIPE 20/2004 QUOTA STRAORDINARIA	526.877,00
2011	2011.3275.1	3	500	200	10060.0	RECUPERO DA SOGGETTI PUBBLICI DI RISORSE CONNESSE AD ATTIVAZIONE DI PROCESSI DI EXIT STRATEGY	200.000,00
2011	2011.3292.1	4	200	100	1821.0	PROGRAMMA DI COOPERAZIONE TRASFRONTALIERA IPA ADRIATICO. PROGETTO POWERED - CONTRIBUTI AGLI INVESTIM DA REGIONI E PROVINCE AUTONOM	42.819,60
2011	2011.3304.1	4	200	100	2192.0	PROGETTI A FAVORE DEI DISTRETTI INDUSTRIALI	120.600,00
2011	2011.3238.1	4	200	100	2282.0	FONDI STATO RELATIVI AI FONDI STRUTTURALI PROGRAMMAZIONE 2007/2003, FESR	8.254.047,01
2011	2011.3239.1	4	200	100	2283.0	FONDI STATO RELATIVI AL PROGRAMMA FEP 2007/2013	106.117,46
2011	2011.3168.1	4	200	100	6958.0	FONDO NAZIONALE PER LE POLITICHE MIGRATORIE	11.750,00
2011	2011.3236.1	4	200	100	7400.0	INTERVENTI STATALI SETTORE TURISTICO PER ATTUAZIONE PROGETTI DI CUI A L.296/2006 ART.1 COMMA 1228	834.881,39
2011	2011.3246.1	4	200	100	10835.0	FONDI STATO REALIZZAZIONE CRITERI GENERALI PER SVILUPPO PRASSI DI FORMAZIONE CONTINUA E PER PROMOZIONE PIANI FORMATIVI.ANNI 2008/2009	491.840,67
2011	2011.3242.1	4	200	500	10901.0	TRASFERIMENTI DI CAPITALI DA F.S.E. 2007/2013. ANNI 2011/2013	1.883.268,55
2011	2011.3295.1	4	200	500	10902.0	TRSFERIMENTI CONCERNENTI IL PROGETTO OPPORTUNITA' DELLE REGIONI IN EUROPA "PROGETTO 2"	19.600,97
2011	2011.3298.1	9	100	200	12100.0	ALTRE RITENUTE SU EMOLUMENTI CORRISPOSTI AL PERSONALE DIPENDENTE (CONTI PARTICOLARI)	78.734,39
2011	2011.3300.1	9	100	200	12120.0	RITENUTE ASSISTENZIALI SU RETRIBUZIONI AL PERSONALE	90.178,28
2011	2011.308.1	9	200	100	12200.0	RIMBORSO SPESE SOSTENUTE PER CONTO DI ENTI DIVERSI	1.415.403,88
2012	2012.1633.1	2	101	101	1210.0	FONDO PEREQUATIVO NAZIONALE	10.016.168,98
2012	2012.1791.1	2	101	101	2154.0	FONDI PER IL PROGRAMMA DI COOPERAZIONE TRANSFRONTALIERA IPA ADRIATICO, PROGETTO STRATEGICO "ALTERENERGY"	58.696,47
2012	2012.1758.1	2	101	101	2159.0	PROGETTO "ADRI GOV"	109.945,27
2012	2012.1803.1	2	101	101	6650.0	FONDO NAZIONALE PER LE POLITICHE SOCIALI	208.021,74
2012	2012.1777.1	2	101	101	7004.0	RISORSE STATALI RIVENIENTI DA ART.18 LEGGE 19.2.04, N.40 "NORMA IN MATERIA DI PROCREAZIONE MEDICALMENTE ASSISITITA"	26.090,00
2012	2012.1779.1	2	101	101	7017.0	ASSEGNAZIONI STATALI SUL F.S.N. PER ESCLUSIVITA' DEL RAPPPORTO IN ORDINE DEL PERSONALE DIRIGENTE DEL RUOLO SANITARIO	224.182,00

## RESIDUI ATTIVI

ANNO RESIDUO	NUMERO ACCERTAMENTO	TITOLO	TIPOLOGIA	CATEGORIA	CAPITOLO	DESCRIZIONE CAPITOLO	IMPORTO
2012	2012.1792.1	2	101	101	7018.0	FONDI STATALI PER INIZIATIVE DI CUI ALL'ART.2 COMMA 1 DELLA LEGGE N.284 DEL 28.8.97 CECITA'	18.838,11
2012	2012.1099.1	2	101	101	7023.0	RISORSE PER SOSTEGNO ALLE FUNZIONI DI INTERFACCIA TRA REGIONI E CCM	180.228,00
2012	2012.1780.1	2	101	101	7023.0	RISORSE PER SOSTEGNO ALLE FUNZIONI DI INTERFACCIA TRA REGIONI E CCM	344.050,38
2012	2012.1781.1	2	101	101	7031.0	ASSEGNAZIONI STATALI PER PERSEGUIMENTO OBIETTIVI DI CARATTERE PRIORITARIO E DI RILIEVO NAZIONALE	10.000,00
2012	2012.1783.1	2	101	101	7036.0	FONDI STATO PIANO SCREENING CANCRO AL SENO, CERVICE UTERINA E COLON RETTO. ACCONTO 30% E 70%. ANNO 2004 E 2005 E TRIENNIO 2007/2009	42.656,75
2012	2012.1785.1	2	101	101	7051.0	ENTRATE RELATIVE AI FINANZIAMENTI VINCOLATI F.S.N. LEGGE 662/1996	931.884,83
2012	2012.1800.1	2	101	101	7057.0	FONDI DERIVANTI DALLO STATO PER PREVENZIONE DEL RANDAGISMO	159.438,43
2012	2012.1793.1	2	101	101	7067.0	ASSEGNAZIONI STATALI IN MATERIA DI PRELIEVI E TRAPIANTI DI ORGANI E TESSUTI	206.535,78
2012	2012.1794.1	2	101	101	7072.0	SPESE PER FINANZIAMENTO DELL'ART.38 DEL D.L. 30.12.2005 N.273, CONVERTITO CON MODIFICAZIONI DELLA L.23.02.2006 N.51 ANNO 2006	84.966,02
2012	2012.1796.1	2	101	101	7357.0	CONTRIBUTO STATALE COPERTURA MAGGIORI ONERI CONTRATTI DI SERVIZIO PER GESTIONE SERVIZI DI TPL E REGIONALE	1.003.855,06
2012	2012.1797.1	2	101	101	7358.0	ASSEGNAZIONI STATALI PER FUNZIONI E COMPITI IN MATERIA DI TPL FINANZIAMENTO SPESE DI FUNZIONAMENTO	118.697,23
2012	2012.1799.1	2	101	101	7368.0	ASSEGNAZIONE DI RISORSE FINANZIARIE PER FUNZIONAMENTO RETE IDROMETEOPLUVIOMETRICA	90.000,00
2012	2012.1759.1	2	101	102	2163.0	PROGETTI IPA ADRIATIC PROGETTO TISAR	31.602,62
2012	2012.1757.1	2	101	102	2167.0	PROGETTO SPEEDY - PROGRAMMA IPA ADRIADIC CBC.	92.036,32
2012	2012.1530.1	2	103	302	7065.0	VERSAMENTO DALLE AZIENDE FARMACEUTICHE ALLA REGIONE DELL'IMPORTO DERIVANTE DALLA QUOTA DI PAY BACK - SUPERAMENTO TETTO SPESA FARMAC TERRITOR	13.511,14
2012	2012.1821.1	3	500	200	9016.0	TRASFERIMENTO DALLE AA.SS.LL. DEL 70% DI ONERI FINANZIARI RELATIVI AL MUTUO DESTINATO ALLA COPERTURA DEL DIS ANNO 2000	169.968,61
2012	2012.1818.1	3	500	200	10002.0	RECUPERO SOMME RELATIVE AD INTERVENTI FINANZIARI TRAMITE FINMOLISE-INCARICO FIDUCIARIO	32.000.000,00

## RESIDUI ATTIVI

ANNO RESIDUO	NUMERO ACCERTAMENTO	TITOLO	TIPOLOGIA	CATEGORIA	CAPITOLO	DESCRIZIONE CAPITOLO	IMPORTO
2012	2012.1755.1	4	200	100	1822.0	OBIETTIVO 3 COOPERAZIONE TERRITORIALE EUROPA - ONERI DIVERSI	1.374,28
2012	2012.1843.1	4	200	100	1822.0	OBIETTIVO 3 COOPERAZIONE TERRITORIALE EUROPA - ONERI DIVERSI	10.254,74
2012	2012.1742.1	4	200	100	1823.0	FONDO PER ATTIVITA' DI STATISTICA AGRARIA.	1.453,60
2012	2012.1749.1	4	200	100	2152.0	PROGRAMMA DI INIZIATIVA COMUNITARIA DI COOPERAZIONE TRANSNAZIONALE EUROPA SUD EST (SEE). PROGETTO ADC - CONTRIBUTI INVESTIMENTI DA MINISTERI	222,94
2012	2012.1841.1	4	200	100	2282.0	FONDI STATO RELATIVI AI FONDI STRUTTURALI PROGRAMMAZIONE 2007/2003, FESR	13.754.416,66
2012	2012.1842.1	4	200	100	2283.0	FONDI STATO RELATIVI AL PROGRAMMA FEP 2007/2013	186.145,60
2012	2012.1752.1	4	200	100	5157.0	ACCORDO DI PROGRAMMA CONAI - REGIONE MOLISE - MINISTERO DELL'AMBIENTE DEL 07/03/2011.	2.880.112,86
2012	2012.1828.1	4	200	100	7030.0	ENTRATE RELATIVE ALL'ATTUAZIONE DI PROGRAMMI SPECIALI PER LA RICERCA FINALIZZATA	579.659,78
2012	2012.1829.1	4	200	100	7116.0	FONDI STATALI PER PROGRAMMA DI EDILIZIA SANITARIA PUBBLICA	39.170,88
2012	2012.1834.1	4	200	100	7120.0	RISORSE STATALI PER PROGETTO SISTEMA INFORMATICO PER GUARDIA MEDICA IN MOLISE (SIGMM)	565,00
2012	2012.1835.1	4	200	100	7171.0	ACCORDO DI PROGRAMMA PER L'ELIMINAZIONE DI POTENZIALI EFFETTI INQUINANTI ALLE SORGENTI DEL FIUME VERRINO - COMUNE DI CAPRACOTTA.	65.400,73
2012	2012.1840.1	4	200	100	7523.0	RISORSE STATALI PER PROGETTO SISTEMA DI INTEROPERABILITA' DELLE FUNZIONI DI FSE (IPSE)	40.000,00
2012	2012.1756.1	4	200	100	10835.0	FONDI STATO REALIZZAZIONE CRITERI GENERALI PER SVILUPPO PRASSI DI FORMAZIONE CONTINUA E PER PROMOZIONE PIANI FORMATIVI.ANNI 2008/2009	337.681,06
2012	2012.1786.1	4	200	500	2136.0	FONDI COMUNITARI PER IL PROGETTO "MOLISE INTEGRA: L'ITALIANO PER TUTTI".	186.655,00
2012	2012.1754.1	4	200	500	2158.0	PROGETTI PROGRAMMA "PROGRESS"	3.392,85
2012	2012.1844.1	4	200	500	10819.0	FONDI CEE PER SVOLGIMENTO ATTIVITA' DI CONTROLLO DI MALATTIE ANIMALI E PER SANITA' PUBBLICA VETERINARIA	120.000,00
2012	2012.1847.1	9	100	200	12120.0	RITENUTE ASSISTENZIALI SU RETRIBUZIONI AL PERSONALE	990.722,39
2012	2012.1845.1	9	200	100	12200.0	RIMBORSO SPESE SOSTENUTE PER CONTO DI ENTI DIVERSI	1.140.622,19
2013	2013.1351.1	1	102	201	850.0	IMPOSTA REGIONALE SULLE ATTIVITA' PRODUTTIVE IRAP	902.588,29
2013	2013.1311.1	2	101	101	1210.0	FONDO PEREQUATIVO NAZIONALE	9.893.286,06
2013	2013.1385.1	2	101	101	7040.0	F.S.N. 2000 DI PARTE CORRENTE ASSIST. SANITARIA AGLI STRANIERI PRESENTI NEL TERRITORIO NAZIONALE	141.220,00

## RESIDUI ATTIVI

ANNO RESIDUO	NUMERO ACCERTAMENTO	TITOLO	TIPOLOGIA	CATEGORIA	CAPITOLO	DESCRIZIONE CAPITOLO	IMPORTO
2013	2013.1383.1	2	101	101	7050.0	ASSEGNAZIONI STATALI PER PERSONALE ISTITUTI PENITENZIARI TRASFERITO AL S.S.N.	109.656,00
2013	2013.1381.1	2	101	101	7051.0	ENTRATE RELATIVE AI FINANZIAMENTI VINCOLATI F.S.N. LEGGE 662/1996	2.508.364,00
2013	2013.230.1	2	101	101	7397.0	ASSEGNAZIONI RISORSE FINANZIARIE PER EMERGENZA NEVE DI FEBBRAIO 2012 IN ATTUAZIONE DEL D.P.C.M. 8 FEBBRAIO 2012.	102.224,88
2013	2013.151.1	3	500	200	9430.0	RIMBORSO DA PARTE DI ENTI DI SOMME ASSEGNATE PER BORSE DI STUDIO E LIBRI DI TESTO E NON USUFRUITE	3.237,66
2013	2013.1369.1	3	500	200	10037.0	RIMBORSO DELLA PREFETTURA DEL FONDO ANTICIPAZIONE AI COMUNI PER PARTICOLARE EMERGENZA MIGRANTI NORD AFRICA ACCOMPAGNAMENTO ALL'AUTONOMIA.	420.000,00
2013	2013.1293.1	4	200	100	1823.0	FONDO PER ATTIVITA' DI STATISTICA AGRARIA.	10.225,60
2013	2013.1339.1	4	200	100	1836.0	PROGRAMMA IPA - ADRIATICO.PROGETTO STRATEGICO EA SEA WAY.	1.737,50
2013	2013.1390.1	4	200	100	2283.0	FONDI STATO RELATIVI AL PROGRAMMA FEP 2007/2013	189.339,20
2013	2013.1327.1	4	200	100	2284.0	PIANO DI SVILUPPO RURALE 2007/2013. MISURA 5.11 RIMBORSI AGEA ALL'AUTORITA' DI GESTIONE	1.101.894,71
2013	2013.1333.1	4	200	100	2286.0	P.R.S. 2007/2013 MISURA 214 AZIONE 7,PATRIMONIO ARBOREO AUTOCTONO E NATURALISTICO E POSSIBILE RUOLO NEI SISTEMI PRODUTTIVI AGRICOLI REGIONAL	18.297,62
2013	2013.1336.1	4	200	100	2289.0	PSR 2007/2013 - MISURA 214 AZIONE 7, RETE DELLA BIODIVERSITA'.	5.008,20
2013	2013.1193.1	4	200	100	5102.0	ASSEGNAZIONE STATALE PER IL MIGLIORAMENTO DELLA QUALITA' DELL'ARIA ATTRAVERSO INTERVENTI DI AMMODERNAMENTO DEL TRASPORTO PUBBLICO LOCALE DVA	627.491,93
2013	2013.1342.1	4	200	100	6418.0	ASSEGNAZIONI STATALI PER ATTUAZIONE PIANO NAZIONALE DI EDILIZIA ABITATIVA	381.704,66
2013	2013.1313.1	4	200	100	7396.0	ASSEGNAZIONI STATALI PROGRAMMA WELFARE TO WORK - BONUS ASSUNZIONALI.D.M. DEL 29/12/2009.	550.000,00
2013	2013.1341.1	4	200	500	2168.0	FONDI COMUNITARI (75%) E NAZIONALI (25%) PER IL PRGETTO L'ITALIANO PER INTEGRARSI-FEI 2012 AZIONE 1 (PROG. - 104484) - CONT AGLI INVEST DA UE	18.270,91
2013	2013.1344.1	9	100	100	12110.0	RITENUTE IRPEF,ADD. REG. E COM. AD IRPEF E ALTRE RITENUTE FISCALI SU STIPENDI,COMPENSI, INDENNITA',CONTRIBUTI, ECC - RITENUTA SUI CONTR PUBBL	1.129,82

## RESIDUI ATTIVI

ANNO RESIDUO	NUMERO ACCERTAMENTO	TITOLO	TIPOLOGIA	CATEGORIA	CAPITOLO	DESCRIZIONE CAPITOLO	IMPORTO
2013	2013.1371.1	9	100	200	12100.0	ALTRE RITENUTE SU EMOLUMENTI CORRISPOSTI AL PERSONALE DIPENDENTE (CONTI PARTICOLARI)	12.178,80
2013	2013.1370.1	9	200	100	12200.0	RIMBORSO SPESE SOSTENUTE PER CONTO DI ENTI DIVERSI	403.731,82
2014	2014.228.1	1	101	150	318.0	ACCERTAMENTO A.C.I. PER GLI ANNI 2008 - 2011	14.474.372,11
2014	2014.821.1	1	102	201	850.0	IMPOSTA REGIONALE SULLE ATTIVITA' PRODUTTIVE IRAP	9.348.220,72
2014	2014.844.1	1	102	203	950.0	COMPARTECIPAZIONE REGIONALE IMPOSTA VALORE AGGIUNTO (I.V.A.) - QUOTA SANITA'	17.975.378,56
2014	2014.1096.1	1	102	203	950.0	COMPARTECIPAZIONE REGIONALE IMPOSTA VALORE AGGIUNTO (I.V.A.) - QUOTA SANITA'	17.684.742,00
2014	2014.1032.1	2	101	101	7009.0	F.S.N. RELATIVO A PREVENZIONE E CURA DELLA FIBROSI CISTICA	3.193,00
2014	2014.1036.1	2	101	101	7023.0	RISORSE PER SOSTEGNO ALLE FUNZIONI DI INTERFACCIA TRA REGIONI E CCM	79.140,00
2014	2014.1039.1	2	101	101	7035.0	PROVENTI DERIVANTI DAL CONTRIBUTO ANNUALE ALLE SPESE PER L'ACCREDITAMENTO DEI PROVIDER NELL'AMBITO DEL PROGRAMMA REGIONALE DI ECM	3.712,00
2014	2014.1040.1	2	101	101	7040.0	F.S.N. 2000 DI PARTE CORRENTE ASSIST. SANITARIA AGLI STRANIERI PRESENTI NEL TERRITORIO NAZIONALE	812,00
2014	2014.1015.1	2	101	101	7051.0	ENTRATE RELATIVE AI FINANZIAMENTI VINCOLATI F.S.N. LEGGE 662/1996	2.468.982,00
2014	2014.855.1	2	103	302	7065.0	VERSAMENTO DALLE AZIENDE FARMACEUTICHE ALLA REGIONE DELL'IMPORTO DERIVANTE DALLA QUOTA DI PAY BACK - SUPERAMENTO TETTO SPESA FARMAC TERRITOR	371.060,31
2014	2014.738.1	2	105	501	2230.0	ASSEGNAZIONI DI RISORSE FINANZIARIE PER ATTUAZIONE DEL PIANO NAZIONALE GARANZIA GIOVANI(PON-YEI)	414.661,80
2014	2014.1090.1	4	200	100	1828.0	PSR 2007/2013 - MISURA 133. ATTIVITA' DI INFORMAZIONE E PROMOZIONE	224.000,00
2014	2014.1093.1	4	200	100	2056.0	PROGETTO ALI COMUNI MOLISANI PROGRAMMATO NEL I ATTO INTEGRATIVO ALL'APQ E/GOVERNMENT STIPULATO IL 23.09.2009	97.000,00
2014	2014.396.1	4	200	100	2108.0	FONDI STATALI PROGETTO "MOLISE TRA STORIA E PAESAGGIO" (S16026)	50.132,60
2014	2014.822.1	4	200	100	7052.0	FINANZIAMENTO STATALE DI C/C PER REALIZZAZIONE DI CONSULTORI FAMILIARI DI CAMPOBASSO E ISERNIA	10.000,00
2014	2014.735.1	4	200	500	1826.0	PROGRAMMA LIFE + ENVIRONMENT POLICY AND GOVERNANCE; PROGETTO LIFE PISA	10.004,60
2014	2014.1089.1	4	200	500	1827.0	PROGETTO IO PARLO ITALIANO FEI 2013, AZIONE 1 ( PROG - 106538 ) - CONTRIBUTI AGLI INVESTIMENTI DA UE	48.448,12

## RESIDUI ATTIVI

ANNO RESIDUO	NUMERO ACCERTAMENTO	TITOLO	TIPOLOGIA	CATEGORIA	CAPITOLO	DESCRIZIONE CAPITOLO	IMPORTO
2014	2014.736.1	4	200	500	1856.0	FONDI CEE FINANZIAMENTO PROGRAMMI DI INIZIATIVA COMUNITARIA	6.127,01
2014	2014.945.1	9	100	200	12100.0	ALTRE RITENUTE SU EMOLUMENTI CORRISPOSTI AL PERSONALE DIPENDENTE (CONTI PARTICOLARI)	9.339,61
2014	2014.1097.1	9	200	100	12200.0	RIMBORSO SPESE SOSTENUTE PER CONTO DI ENTI DIVERSI	626.042,31
2015	2015.804.1	1	102	203	950.0	COMPARTECIPAZIONE REGIONALE IMPOSTA VALORE AGGIUNTO (I.V.A.) - QUOTA SANITA'	0,70
2015	2015.1561.1	1	102	203	950.0	COMPARTECIPAZIONE REGIONALE IMPOSTA VALORE AGGIUNTO (I.V.A.) - QUOTA SANITA'	1.602.851,00
2015	2015.1563.1	1	102	203	950.0	COMPARTECIPAZIONE REGIONALE IMPOSTA VALORE AGGIUNTO (I.V.A.) - QUOTA SANITA'	38.073.165,59
2015	2015.769.1	2	101	101	7009.0	F.S.N. RELATIVO A PREVENZIONE E CURA DELLA FIBROSI CISTICA	629,00
2015	2015.1060.1	2	101	101	7018.0	FONDI STATALI PER INIZIATIVE DI CUI ALL'ART.2 COMMA 1 DELLA LEGGE N.284 DEL 28.8.97 CECITA'	3.778,32
2015	2015.334.1	2	101	101	7035.0	PROVENTI DERIVANTI DAL CONTRIBUTO ANNUALE ALLE SPESE PER L'ACCREDITAMENTO DEI PROVIDER NELL'AMBITO DEL PROGRAMMA REGIONALE DI ECM	9.224,76
2015	2015.1558.1	2	101	101	7048.0	ASSEGNAZIONI STATO PER INIZIATIVE DI FARMACOVIGILANZA DI INFORMAZIONE DI OPERATORI SANITARI E PER CAMPAGNE DI EDUCAZIONE SANITARIA	120.000,00
2015	2015.1510.1	2	101	101	7051.0	ENTRATE RELATIVE AI FINANZIAMENTI VINCOLATI F.S.N. LEGGE 662/1996	1.543.105,00
2015	2015.823.1	2	101	101	7062.0	FONDO PER LE POLITICHE GIOVANILI E LE ATTIVITA' SPORTIVE.	149.687,10
2015	2015.1383.1	2	101	101	7364.0	FONDI STATALI PER INTERVENTI L. N.210/1992. ANNO 2000 (50%), 2001/2002	216.110,90
2015	2015.1036.1	2	101	102	2156.0	PROGETTO " FRESH LIFE PROGRAMMA LIFE "	37.815,00
2015	2015.1224.1	2	103	302	7065.0	VERSAMENTO DALLE AZIENDE FARMACEUTICHE ALLA REGIONE DELL'IMPORTO DERIVANTE DALLA QUOTA DI PAY BACK - SUPERAMENTO TETTO SPESA FARMAC TERRITOR	1.251.656,07
2015	2015.1225.1	2	103	302	7065.0	VERSAMENTO DALLE AZIENDE FARMACEUTICHE ALLA REGIONE DELL'IMPORTO DERIVANTE DALLA QUOTA DI PAY BACK - SUPERAMENTO TETTO SPESA FARMAC TERRITOR	1.229.004,07
2015	2015.1514.1	2	103	302	7065.0	VERSAMENTO DALLE AZIENDE FARMACEUTICHE ALLA REGIONE DELL'IMPORTO DERIVANTE DALLA QUOTA DI PAY BACK - SUPERAMENTO TETTO SPESA FARMAC TERRITOR	78.352,41

## RESIDUI ATTIVI

ANNO RESIDUO	NUMERO ACCERTAMENTO	TITOLO	TIPOLOGIA	CATEGORIA	CAPITOLO	DESCRIZIONE CAPITOLO	IMPORTO
2015	2015.1038.1	2	105	501	2160.0	PROGRAMMA DI MONITORAGGIO NEL SETTORE FITOSANITARIO AI SENSI DEGLI ARTT. 19-24 DEL REG.UE N. 652/2014.	10.128,15
2015	2015.477.1	2	105	501	7386.0	PROGETTO TCHAU. PROGRAMMA EUROPEAID	14.974,18
2015	2015.1049.1	2	105	501	7386.0	PROGETTO TCHAU. PROGRAMMA EUROPEAID	144.007,62
2015	2015.1050.1	2	105	501	7387.0	RURAL LOCAL AGENDA. PROGRAMMA EUROPEAID	21.711,86
2015	2015.1547.1	3	500	200	10065.0	RECUPERO SOMME DA SOGGETTI PUBBLICI DI RISORSE CONNESSE AL POR FESR MOLISE 2007/2012	2.928,37
2015	2015.679.1	4	200	100	2053.0	RISORSE STATALI PER IL FINANZIAMENTO DI INTERVENTI CONNESSI AGLI EVENTI SISMICI 2002	576.552,13
2015	2015.1424.1	4	200	100	7030.0	ENTRATE RELATIVE ALL'ATTUAZIONE DI PROGRAMMI SPECIALI PER LA RICERCA FINALIZZATA	27,00
2015	2015.1588.1	4	200	100	7106.0	FONDI STATALI LAVORI ADEGUAMENTO E RISTRUTTURAZIONE P.O. F. VENEZIALE DI ISERNIA E COMPLETAMENTO OSPEDALE S.TIMOTEO DI TERMOLI	147.953,31
2015	2015.1586.1	4	200	100	7110.0	RISORSE FINANZIARIE PER POTENZIAMENTO DELLA STRUTTURA DI RADIOTERAPIA	152.667,92
2015	2015.1587.1	4	200	100	7118.0	RISORSE STATALI PER RISTRUTTURAZIONE POLIAMBULATORIO COMUNE DI TRIVENTO	796.805,50
2015	2015.1566.1	4	200	100	7119.0	RISORSE STATALI PER REALIZZAZIONE DI RSA COMUNE DI COLLETORTO	76.466,28
2015	2015.681.1	4	200	100	7527.0	FONDI STATO INTERVENTI DA RICOMPREDERE IN INTESA ISTITUZIONALE DI PROGRAMMA IN CONNESSIONE CON EVENTI SISMICI	19.834,99
2015	2015.932.1	4	300	1000	1793.0	PROVENTI DALLO STATO E DALLA LEGGE 06/12/2005 N.48 ( TUTELA E VALORIZZAZIONE DEGLI ALBERI MONUMENTALI)- ALTRI TRASFERIMENTI IN CONTO CAPITALA	26.600,00
2015	2015.1035.1	4	300	1000	2127.0	FONDI STATO PIANO STRAORDINARIO DI TUTELA E GESTIONE DELLA RISORSA IDRICA	1.500.000,00
2015	2015.1044.1	4	300	1000	6416.0	PROGRAMMA DI RECUPERO DI IMMOBILI DI ALLOGGI DI EDILIZIA RESIDENZIALE PUBBLICA AI SENSI DELLA L. 2305/2014 N.80	786.993,49
2015	2015.1583.1	4	300	1400	10732.0	RISORSE IN CONTO CAPITALE STATALI PER LA GESTIONE DEL PROGRAMMA COMPLEMENTARE IGRUE PER LA GOVERNANCE DELLE AUTORITA' DI AUDIT 2014/2020	10.000,00
2015	2015.1442.1	4	500	400	2290.0	P.S.R. 2007/2013 MISURA 3.2.1 SERVIZI ESSENZIALI PER L'ECONOMIA E LA POPOLAZIONE RURALE. AZIONE A	1.040.133,30

## RESIDUI ATTIVI

ANNO RESIDUO	NUMERO ACCERTAMENTO	TITOLO	TIPOLOGIA	CATEGORIA	CAPITOLO	DESCRIZIONE CAPITOLO	IMPORTO
2015	2015.1042.1	4	500	400	5156.0	INTERVENTI PREVISTI NELLA STRATEGIA NAZIONALE PER BIODIVERSITA'	30.550,00
2015	2015.360.1	9	100	100	12110.0	RITENUTE IRPEF,ADD. REG. E COM. AD IRPEF E ALTRE RITENUTE FISCALI SU STIPENDI,COMPENSI, INDENNITA',CONTRIBUTI, ECC - RITENUTA SUI CONTR PUBBL	14.974,93
2015	2015.1570.1	9	200	100	12200.0	RIMBORSO SPESE SOSTENUTE PER CONTO DI ENTI DIVERSI	490.050,25
2015	2015.501.1	9	200	500	12550.0	RISCOSSIONI IVA PER CONTO TERZI	94.672,13
2015	2015.1571.1	9	200	9900	12600.0	RISCOSSIONI VARIE CONTO TERZI	580,16
2016	2016.43.1	1	101	142	100.0	IMPOSTA SULLE CONCESSIONI STATALI SUI BENI DEL DEMANIO E DEL PATRIMONIO DISPONIBILE - ATTIVITA' ORDINARIA DI GESTIONE	1.738,12
2016	2016.35.1	1	101	177	315.0	ADDIZIONALE REGIONALE ALL'IMPOSTA DI CONSUMO SUL GAS METANO - ATTIVITA' ORDINARIA DI GESTIONE	87.520,69
2016	2016.658.1	1	102	201	850.0	IMPOSTA REGIONALE SULLE ATTIVITA' PRODUTTIVE IRAP	15.712.423,00
2016	2016.663.1	1	102	202	851.0	IMPOSTA REGIONALE SULLE ATTIVITA' PRODUTTIVE	1.201.280,95
2016	2016.706.1	1	102	202	851.0	IMPOSTA REGIONALE SULLE ATTIVITA' PRODUTTIVE	5.838.000,00
2016	2016.661.1	1	102	203	950.0	COMPARTECIPAZIONE REGIONALE IMPOSTA VALORE AGGIUNTO (I.V.A.) - QUOTA SANITA'	28.188.981,98
2016	2016.662.1	1	102	205	920.0	ADDIZIONALE REGIONALE ALL'IMPOSTA SUL REDDITO DELLE PERSONE FISICHE	6.126.392,91
2016	2016.750.1	1	102	205	920.0	ADDIZIONALE REGIONALE ALL'IMPOSTA SUL REDDITO DELLE PERSONE FISICHE	14.890.000,00
2016	2016.1065.1	1	102	299	426.0	TASSA DI PARTECIPAZIONE AL CONCORSO PER IL CONFERIMENTO DI SEDI FARMACEUTICHE	4.172,42
2016	2016.1517.1	1	102	299	709.0	VERSAMENTI CORRENTI PER IL RILASCIO O IL RINNOVO DEL PATENTINO GAS TOSSICI	100,00
2016	2016.1655.1	1	102	299	709.0	VERSAMENTI CORRENTI PER IL RILASCIO O IL RINNOVO DEL PATENTINO GAS TOSSICI	25,00
2016	2016.1385.1	1	104	401	1211.0	COMPARTECIPAZIONE REGIONALE IMPOSTA VALORE AGGIUNTO (I.V.A.) - QUOTA NON SANITA'	458.101,97
2016	2016.1548.1	1	104	401	1211.0	COMPARTECIPAZIONE REGIONALE IMPOSTA VALORE AGGIUNTO (I.V.A.) - QUOTA NON SANITA'	1.067.168,25
2016	2016.1611.1	2	101	101	1867.0	PROGETTO 4PILLARS- PROGRAMMA ADRITIC IPA CBC-TRASFERIMENTI CORRENTI DA AMMINISTRAZIONI CENTRALI	450.855,40
2016	2016.1694.1	2	101	101	4551.0	ASSEGNAZIONI STATALI ACQUISTO E SOSTITUZIONE AUTOBUS DESTINATI AL T.P.L. IN ESERCIZIO DA OLTRE 15 ANNI	1.430,90



## RESIDUI ATTIVI

ANNO RESIDUO	NUMERO ACCERTAMENTO	TITOLO	TIPOLOGIA	CATEGORIA	CAPITOLO	DESCRIZIONE CAPITOLO	IMPORTO
2016	2016.1695.1	2	101	101	4561.0	ASSEGNAZIONI STATALI PER ACQUISTO E SOSTITUZIONE AUTOBUS DESTINATI AL T.P.L. IN ESERCIZIO DA OLTRE 15 ANNI.ANNI 2003/4	665,53
2016	2016.1696.1	2	101	101	4571.0	ASSEGNAZIONI STATALI PER ACQUISTO E SOSTITUZIONE AUTOBUS DESTINATI AL T.P.L. IN ESERCIZIO DA OLTRE 15 ANNI	1.842,98
2016	2016.1697.1	2	101	101	4581.0	ASSEGNAZIONI STATALI PER ACQUISTO E SOSTITUZIONE DI AUTOBUS DESTINATI AL T.P.L. IN ESERCIZIO DA OLTRE 15 ANNI	896,91
2016	2016.1688.1	2	101	101	7024.0	ASSEGNAZIONI N MATERIA DI ALCOL E PROBLEMI ALCOL CORRELATI	3.433,00
2016	2016.683.1	2	101	101	7043.0	ATTIVITA' DI RIMBORSO ALLE REGIONI PER ACQUISTO FARMACI INNOVATIVI E FARMACI " DAA"	497,75
2016	2016.1651.1	2	101	101	7043.0	ATTIVITA' DI RIMBORSO ALLE REGIONI PER ACQUISTO FARMACI INNOVATIVI E FARMACI " DAA"	7.957,15
2016	2016.672.1	2	101	101	7051.0	ENTRATE RELATIVE AI FINANZIAMENTI VINCOLATI F.S.N. LEGGE 662/1996	1.619.283,00
2016	2016.1316.1	2	101	101	7051.0	ENTRATE RELATIVE AI FINANZIAMENTI VINCOLATI F.S.N. LEGGE 662/1996	31.541,00
2016	2016.630.1	2	101	101	7061.0	F.S.N. DI PARTE CORRENTE PER CURE DOMICILIARI AI MALATI DI AIDS	30.954,33
2016	2016.787.1	2	101	101	7364.0	FONDI STATALI PER INTERVENTI L. N.210/1992. ANNO 2000 (50%), 2001/2002	1.429.119,06
2016	2016.1079.1	2	105	501	1797.0	FONDI PER PSR 2014/2020 MISURA ASSISTENZA TECNICA ANTICIPAZIONI BEBECIARIO AUTORITA' DI GESTIONE- RIMBORSI PER SPESA CORRENTE	10.000,00
2016	2016.1223.1	2	105	501	1797.0	FONDI PER PSR 2014/2020 MISURA ASSISTENZA TECNICA ANTICIPAZIONI BEBECIARIO AUTORITA' DI GESTIONE- RIMBORSI PER SPESA CORRENTE	1.000.000,00
2016	2016.1247.1	2	105	501	1866.0	PROGETTO IMPACT-PROGRAMMA INTERREG EUROPE- TRASFERIMENTI CORRENTI DALL'UNIONE EUROPEA	2.299,73
2016	2016.1687.1	2	105	501	2160.0	PROGRAMMA DI MONITORAGGIO NEL SETTORE FITOSANITARIO AI SENSI DEGLI ARTT. 19-24 DEL REG.UE N. 652/2014.	63.856,28
2016	2016.1707.1	3	100	200	410.0	PROVENTI PER IL RILASCIO DI AUTORIZZAZIONI PER TRANSITO SU RETE VIARIA REGIONALE DI TRASPORTI E VEICOLI ECCEZIONALI	5.383,33
2016	2016.50.1	3	100	300	8060.0	FITTI ATTIVI	4.636,00

## RESIDUI ATTIVI

ANNO RESIDUO	NUMERO ACCERTAMENTO	TITOLO	TIPOLOGIA	CATEGORIA	CAPITOLO	DESCRIZIONE CAPITOLO	IMPORTO
2016	2016.1661.1	3	100	300	8060.0	FITTI ATTIVI	1.841,27
2016	2016.1615.1	3	200	200	9300.0	PROVENTI DERIVANTI DA INFRAZIONI ALLE NORME SUI TRIBUTI PROPRI REGIONALI E DA SANZIONI AMMINISTRATIVE PECUNIARIE - ENTRATE PATRIMONIALI IN	2.207.953,25
2016	2016.1620.1	3	200	200	9300.0	PROVENTI DERIVANTI DA INFRAZIONI ALLE NORME SUI TRIBUTI PROPRI REGIONALI E DA SANZIONI AMMINISTRATIVE PECUNIARIE - ENTRATE PATRIMONIALI IN	1.011.859,16
2016	2016.1409.1	4	200	100	1854.0	PROGRAMMA IPA-ADRIATICO - PROGETTI STRATEGICI HOLISTIC - CONTRIBUTI AGLI INVESTIMENTI DA REGIONI E PROVINCE AUTONOME	8.382,92
2016	2016.1613.1	4	200	100	2285.0	P.S.R.2007/2013 MISURA 2.26.AUTORITA' GESTIONE RICOSTITUZIONE POTENZIALE PRODUTTIVO FORESTALE E INTERV. PREVENTIVI-CANTIERISTICA FORESTALE	913.745,31
2016	2016.1690.1	4	200	100	4550.0	ASSEGNAZIONI STATALI ACQUISTO E SOSTITUZIONE AUTOBUS DESTINATI AL T.P.L. IN ESERCIZIO DA OLTRE 15 ANNI	12.706,51
2016	2016.1691.1	4	200	100	4560.0	ASSEGNAZIONI STATALI PER ACQUISTO E SOSTITUZIONE AUTOBUS DESTINATI AL T.P.L. IN ESERCIZIO DA OLTRE 15 ANNI.ANNI 2003/4	13.015,83
2016	2016.1692.1	4	200	100	4570.0	ASSEGNAZIONI STATALI PER ACQUISTO E SOSTITUZIONE AUTOBUS DESTINATI AL T.P.L. IN ESERCIZIO DA OLTRE 15 ANNI	15.817,56
2016	2016.1693.1	4	200	100	4580.0	ASSEGNAZIONI STATALI PER ACQUISTO E SOSTITUZIONE DI AUTOBUS DESTINATI AL T.P.L. IN ESERCIZIO DA OLTRE 15 ANNI	12.348,50
2016	2016.1689.1	4	200	100	7353.0	CONTRIBUTO STATO PER SOSTITUZIONE DI AUTOBUS DESTINATI AL TPL	14.685,66
2016	2016.1698.1	4	200	100	7354.0	FONDI DI INVESTIMENTO PER ACQUISTO DI VEICOLI DA ADIBIRE AI SERVIZI DI TPL	591,86
2016	2016.13.1	4	200	100	7426.0	FONDI STATO PER ATTUAZIONE PROGRAMMA DI RIQUALIFICAZIONE URBANA PER ALLOGGI A CANONE SOSTENIBILE	90.019,44
2016	2016.1702.1	9	100	200	12111.0	RITENUTE IRPEF,ADD. REG. E COM. AD IRPEF E ALTRE RITENUTE FISCALI SU STIPENDI,COMPENSI, INDENNITA',CONTRIBUTI, ECC - RITENUTE DA LAV DIPEND	7.980,16
2016	2016.1703.1	9	200	500	12550.0	RISCOSSIONI IVA PER CONTO TERZI	264,00
<b>TOTALE</b>							<b>383.722.011,55</b>

NUM. MOV	DATA MOV.	CAPITOLO	DESCRIZIONE CAPITOLO	IMPORTO
1712	31-12-2016	225	TASSA SULLA CONCESSIONE REGIONALE ANNUA PER L'ESERCIZIO DELLA RACCOLTA DEI TARTUFI - ATTIVITA' ORDINARIA DI GESTIONE	50,00
1765	31-12-2012	310	TASSA AUTOMOBILISTICA REGIONALE RISCOSSIONI COATTIVE ANNI PREGRESSI	7.452.852,49
1095	31-12-2014	310	TASSA AUTOMOBILISTICA REGIONALE RISCOSSIONI COATTIVE ANNI PREGRESSI	5.000.000,00
3249	31-12-2011	317	COMPENSAZIONE MINORI ENTRATE TASSE AUTOMOBILISTICHE	230.822,53
1767	31-12-2012	317	COMPENSAZIONE MINORI ENTRATE TASSE AUTOMOBILISTICHE	300.000,00
846	03-08-2016	930	MAGGIORAZIONE IRPEF EX ARTT. 2-3 - D.L.35/2013 - ATTIVITA' ORDINARIA DI GESTIONE	650.025,54
3278	31-12-2011	1792	ASSEGNAZIONI STATALI PER FUNZIONI CONFERITE IN MATERIA DI AGRICOLTURA E PESCA	212.095,04
1758	31-12-2012	2159	PROGETTO "ADRI GOV"	497.576,87
1757	31-12-2012	2167	PROGETTO SPEEDY - PROGRAMMA IPA ADRIADIC CBC.	12.889,18
1616	31-12-2005	6974	ASSEGNAZIONE FONDI DI REGIONI ABBRUZZO, CAMPANIA E PUGLIA PER STUDIO E RICERCA FINALIZZATE A REDAZIONE PIANI DI BACINO DELL'AUTORITA' DI BACI	92.882,65
3233	31-12-2011	7355	FONDO NAZIONALE PER IL CONCORSO FINANZIARIO DELLO STATO AGLI ONERI DEL TRASPORTO PUBBLICO LOCALE, ANCHE FERROVIARIO	1.854.852,68
1567	31-12-2005	7370	ASSEGNAZIONI RISORSE FINANZIARIE ESERCIZIO FUNZIONI IN MATERIA DI VIABILITA' FINANZIAMENTO MANUTENZIONE ORDINARIA E SPESE DI FUNZ	39.236,52
1663	29-12-2006	7370	ASSEGNAZIONI RISORSE FINANZIARIE ESERCIZIO FUNZIONI IN MATERIA DI VIABILITA' FINANZIAMENTO MANUTENZIONE ORDINARIA E SPESE DI FUNZ	1.124.547,71
3261	31-12-2011	7372	RISORSE FINANZIARIE PER ESERCIZIO FUNZIONI IN MATERIA DI SERVIZIO ESCAVAZIONI PORTI	12.551,00
3263	31-12-2011	7375	RISORSE FINANZIARIE PER ESERCIZIO FUNZIONI N MATERIA DI SALUTE UMANA E SANITA' VETERINARIA	100.836,77
1037	19-10-2015	2157	PROGETTO " ADRISTORICAL LANDS PROMOTING MOBILITY. PROGRAMMA ERASMUS PLUS, AZIONE KA 1° "	140.811,00
1048	19-10-2015	7385	PROGETTO ESMED PROGRAMMA ERASMUS + PARTENARIATI STRATEGICI	64,50
3342	10-10-2009	8760	PROVENTI RELATIVI AD UTILIZZAZIONE DEL DEMANIO IDRICO - FITTI DI TERRENI E DIRITTI DI SFRUTTAMENTO DI GIACIMENTI E RISORSE NATURALI	936.250,70
3019	31-12-2010	8760	PROVENTI RELATIVI AD UTILIZZAZIONE DEL DEMANIO IDRICO - FITTI DI TERRENI E DIRITTI DI SFRUTTAMENTO DI GIACIMENTI E RISORSE NATURALI	757.337,18
1811	31-12-2012	8760	PROVENTI RELATIVI AD UTILIZZAZIONE DEL DEMANIO IDRICO - FITTI DI TERRENI E DIRITTI DI SFRUTTAMENTO DI GIACIMENTI E RISORSE NATURALI	344.736,32
3021	31-12-2010	9227	CONTRIBUTI ESONERATIVI PER OCCUPAZIONE DEI DIVERSAMENTE ABILI	4.162,56
1814	31-12-2012	9227	CONTRIBUTI ESONERATIVI PER OCCUPAZIONE DEI DIVERSAMENTE ABILI	42.278,72
1370	16-12-2015	10016	RIMBORSO DA ENTI PER SOMME ASSEGNATE E NON USUFRUITE DI CONCESSIONI CONTRIBUTIVE REGIONALI	2,75
684	10-08-2015	10027	RECUPERO SOMME RISORSE F.S.C. (GIA' FAS) 2000-2006.	1.100.000,00
1817	31-12-2012	10035	RECUPERO SPESE DI SOCCOMBENZA DA PRIVATI ED EE.PP. IN CAUSE PATROCINATE DIRETTAMENTE DALLA REGIONE	49.910,00
1815	31-12-2012	10045	ENTRATE VARIE ED EVENTUALI - DA FAMIGLIE	944.380,88

NUM. MOV	DATA MOV.	CAPITOLO	DESCRIZIONE CAPITOLO	IMPORTO
1326	10-12-2015	10045	ENTRATE VARIE ED EVENTUALI - DA FAMIGLIE	171,90
1327	10-12-2015	10045	ENTRATE VARIE ED EVENTUALI - DA FAMIGLIE	224,55
1328	10-12-2015	10045	ENTRATE VARIE ED EVENTUALI - DA FAMIGLIE	283,59
1329	10-12-2015	10045	ENTRATE VARIE ED EVENTUALI - DA FAMIGLIE	97,14
1330	10-12-2015	10045	ENTRATE VARIE ED EVENTUALI - DA FAMIGLIE	1.480,11
1331	10-12-2015	10045	ENTRATE VARIE ED EVENTUALI - DA FAMIGLIE	258,08
1332	10-12-2015	10045	ENTRATE VARIE ED EVENTUALI - DA FAMIGLIE	155,80
1547	31-12-2015	10065	RECUPERO SOMME DA SOGGETTI PUBBLICI DI RISORSE CONNESSE AL POR FESR MOLISE 2007/2012	6.977.451,26
41	10-02-2011	10522	RISORSE DA SOPPRESSIONE AUTORITA' D'AMBITO DESTINATE AD ESTINZIONE DI RAPPORTI PASSIVI RESIDUANTI	20.137,18
1741	31-12-2012	1819	PROGRAMMI DI COOPERAZIONE TRANFRONTALIERA IPA ADRIATICO PROGETTO ADRISTORICAL LANDS - CONTRIBUTI AGLI INVESTIM DA REGIONI E PROVINCE AUTONOM	42.021,33
1549	31-12-2015	1819	PROGRAMMI DI COOPERAZIONE TRANFRONTALIERA IPA ADRIATICO PROGETTO ADRISTORICAL LANDS - CONTRIBUTI AGLI INVESTIM DA REGIONI E PROVINCE AUTONOM	32.269,52
3292	31-12-2011	1821	PROGRAMMA DI COOPERAZIONE TRASFRONTALIERA IPA ADRIATICO. PROGETTO POWERED - CONTRIBUTI AGLI INVESTIM DA REGIONI E PROVINCE AUTONOM	5.223,30
1743	31-12-2012	2056	PROGETTO ALI COMUNI MOLISANI PROGRAMMATO NEL I ATTO INTEGRATIVO ALL'APQ E/GOVERNMENT STIPULATO IL 23.09.2009	(0,01)
1774	31-12-2012	2183	FONDI CEE RELATIVI AI FONDI STRUTTURALI. PROGRAMMAZIONE 2007/2013 FESR	6.176.762,12
1841	31-12-2012	2282	FONDI STATO RELATIVI AI FONDI STRUTTURALI PROGRAMMAZIONE 2007/2003, FESR	22.772.454,10
1104	31-12-2014	3074	FONDI MINISTERO SVILUPPO ECONOMICO PER L'ATTUAZIONE DEL PROGETTO: PRONTO CONSUMATORE "CHIAMA E SARAI TUTELATO" D.D. 2/7/2013	35,67
676	03-10-2014	4550	ASSEGNAZIONI STATALI ACQUISTO E SOSTITUZIONE AUTOBUS DESTINATI AL T.P.L. IN ESERCIZIO DA OLTRE 15 ANNI	5,06
1579	31-12-2015	4550	ASSEGNAZIONI STATALI ACQUISTO E SOSTITUZIONE AUTOBUS DESTINATI AL T.P.L. IN ESERCIZIO DA OLTRE 15 ANNI	5,06
673	03-10-2014	4560	ASSEGNAZIONI STATALI PER ACQUISTO E SOSTITUZIONE AUTOBUS DESTINATI AL T.P.L. IN ESERCIZIO DA OLTRE 15 ANNI.ANNI 2003/4	4,90
1580	31-12-2015	4560	ASSEGNAZIONI STATALI PER ACQUISTO E SOSTITUZIONE AUTOBUS DESTINATI AL T.P.L. IN ESERCIZIO DA OLTRE 15 ANNI.ANNI 2003/4	4,90
674	03-10-2014	4570	ASSEGNAZIONI STATALI PER ACQUISTO E SOSTITUZIONE AUTOBUS DESTINATI AL T.P.L. IN ESERCIZIO DA OLTRE 15 ANNI	6,32
1581	31-12-2015	4570	ASSEGNAZIONI STATALI PER ACQUISTO E SOSTITUZIONE AUTOBUS DESTINATI AL T.P.L. IN ESERCIZIO DA OLTRE 15 ANNI	6,32
675	03-10-2014	4580	ASSEGNAZIONI STATALI PER ACQUISTO E SOSTITUZIONE DI AUTOBUS DESTINATI AL T.P.L. IN ESERCIZIO DA OLTRE 15 ANNI	4,74
1582	31-12-2015	4580	ASSEGNAZIONI STATALI PER ACQUISTO E SOSTITUZIONE DI AUTOBUS DESTINATI AL T.P.L. IN ESERCIZIO DA OLTRE 15 ANNI	4,74

NUM. MOV	DATA MOV.	CAPITOLO	DESCRIZIONE CAPITOLO	IMPORTO
1613	31-12-2005	6534	ATTIVITA' DI STUDIO BACINI INTERREGIONALI TRIGNO,FORTORE,SACCIONE.SCHEMI PREVISIONALI E PROGRAMMATICI ANNUALITA' 2003	184.684,74
672	03-10-2014	7353	CONTRIBUTO STATO PER SOSTITUZIONE DI AUTOBUS DESTINATI AL TPL	5,47
1578	31-12-2015	7353	CONTRIBUTO STATO PER SOSTITUZIONE DI AUTOBUS DESTINATI AL TPL	5,47
1708	29-12-2006	7365	ASSEGNAZIONI RISORSE FINANZIARIE PER ESERCIZIO FUNZIONI IN MATERIA AMBIENTALE	837.250,84
3290	31-12-2011	7365	ASSEGNAZIONI RISORSE FINANZIARIE PER ESERCIZIO FUNZIONI IN MATERIA AMBIENTALE	438.098,00
1769	29-12-2006	7371	RISORSE FINANZIARIE PER ESERCIZIO FUNZIONI IN MATERIA DI VIABILITA', FINANZIAMENTO SPESE C/C	564.309,89
3285	31-12-2011	7371	RISORSE FINANZIARIE PER ESERCIZIO FUNZIONI IN MATERIA DI VIABILITA', FINANZIAMENTO SPESE C/C	330.695,50
1779	29-12-2006	7390	ASSEGNAZIONI DI RISORSE FINANZIARIE PER ESERCIZIO FUNZIONI IN MATERIA DI OPERE PUBBLICHE - SPESE D'INVESTIMENTO	1.093.500,00
3289	31-12-2011	7390	ASSEGNAZIONI DI RISORSE FINANZIARIE PER ESERCIZIO FUNZIONI IN MATERIA DI OPERE PUBBLICHE - SPESE D'INVESTIMENTO	338.550,24
2635	31-12-2007	7513	FONDI STATO PER INTERVENTI NELLE AREE SOTTOUTILIZZATE	23.133.424,15
3291	31-12-2011	7520	RISORSE FINANZIARIE TRASFERITE ALLA REGIONE IN MATERIA DI INCENTIVI ALLE IMPRESE	762.184,19
1839	31-12-2012	7520	RISORSE FINANZIARIE TRASFERITE ALLA REGIONE IN MATERIA DI INCENTIVI ALLE IMPRESE	750.000,00
1442	23-12-2015	2290	P.S.R. 2007/2013 MISURA 3.2.1 SERVIZI ESSENZIALI PER L'ECONOMIA E LA POPOLAZIONE RURALE. AZIONE A	734.866,70
1337	10-12-2015	12150	RITENUTE INPS PER CONTO TERZI E INAIL	43,79
1555	31-12-2015	12800	MOVIMENTI E GIRI CONTABILI	3,50
<b>TOTALE</b>				<b>87.097.843,75</b>

Allegato 26



# **REGIONE MOLISE**

## **RELAZIONE AL CONTO DEL BILANCIO E ALLA GESTIONE ECONOMICO PATRIMONIALE – RENDICONTO 2017**

Atto: GIUNTA 2018/429 del 03-09-2018  
Servizio proponente: DP.A2.03.2A.01  
Copia Del Documento Firmato Digitalmente

## Premessa

Il rendiconto della gestione è costituito dal rendiconto finanziario, dallo stato patrimoniale, dal conto economico ed è corredato altresì dalla relazione sulla gestione e dalla nota integrativa sulla contabilità economico/patrimoniale. Il rendiconto è stato predisposto secondo le disposizioni del decreto legislativo 23 giugno 2011, n. 118 (Disposizioni in materia di armonizzazione dei sistemi contabili e degli schemi di bilancio delle Regioni, degli enti locali e dei loro organismi, a norma degli articoli 1 e 2 della legge 5 maggio 2009, n. 42).

La riforma del sistema contabile della Pubblica Amministrazione ha stabilito l'adozione di regole contabili uniformi, di un comune piano dei conti integrato e di comuni schemi di bilancio, del bilancio consolidato con le aziende, società o altri organismi controllati, nonché l'affiancamento di un sistema di contabilità economico-patrimoniale al sistema di contabilità finanziaria.

Le disposizioni del citato d.lgs. 118/2011 sono entrate in vigore a decorrere dall'esercizio finanziario 2015, con la predisposizione dei bilanci relativi all'esercizio 2015 e successivi.

Il rendiconto della gestione 2017 è stato redatto utilizzando gli schemi di bilancio pubblicati sul sito della Ragioneria Generale dello Stato per l'anno 2017<sup>1</sup>.

La presente relazione sulla gestione, in allegato al rendiconto e redatta ai sensi dell'art. 11 comma 6 del d.lgs. 118/2011, è un documento illustrativo della gestione dell'ente, nonché dei fatti di rilievo verificatisi dopo la chiusura dell'esercizio e di ogni eventuale informazione utile ad una migliore comprensione dei dati contabili.

### A. I CRITERI DI VALUTAZIONE UTILIZZATI

Il bilancio di esercizio è lo strumento di informazione patrimoniale, finanziaria ed economica della Regione.

I criteri di valutazione adottati per **la costruzione del conto economico e dello stato patrimoniale sono sintetizzati nella tabella che segue.**

Posta di bilancio	Criterio di valutazione
<i>Immobilizzazioni materiali</i>	Sono iscritte al costo di acquisto, inclusi i costi accessori e l'IVA in quanto non detraibile. Sono espese in bilancio al netto dei relativi fondi di ammortamento.
<i>Immobilizzazioni immateriali</i>	Sono iscritte al costo di acquisto. Sono espese in bilancio al netto dei relativi fondi di ammortamento
<i>Crediti</i>	Sono rilevati in raccordo con il conto del bilancio finanziario

<sup>1</sup>[www.rgs.mef.gov.it/VERSIONE-I/e-GOVERNME1/ARCONET/](http://www.rgs.mef.gov.it/VERSIONE-I/e-GOVERNME1/ARCONET/).



<i>Disponibilità liquide</i>	Sono iscritte in bilancio al loro valore nominale.
<i>Patrimonio netto</i>	È composto dal fondo di dotazione, riserve e dal risultato economico.
<i>Debiti</i>	Sono rilevati in raccordo con il conto del bilancio finanziario
<i>Ricavi e costi</i>	Sono rilevati secondo i principi della prudenza e della competenza economica
<i>Imposte sul reddito</i>	Sono determinate secondo le norme e le aliquote vigenti

Le scritture relative ai fatti di gestione dell'esercizio sono state registrate sulla piattaforma URBI seguendo le indicazioni desunte dalla matrice di transizione, reperibile sul sito della Ragioneria Generale dello Stato per l'anno 2017<sup>2</sup>, necessaria al fine di integrare la contabilità finanziaria a quella economica patrimoniale<sup>3</sup>.

Al fine di garantire l'integrazione contabile, la suddetta matrice di transizione consente di correlare ciascuna voce del piano relativo alla contabilità finanziaria con le corrispondenti voci del piano relativo alla contabilità economico-patrimoniale.

La costituzione di un sistema integrato deve rispettare le peculiarità proprie di ogni sistema di rilevazione che intende usare (finanziario e/o economico patrimoniale). A tal fine il piano dei conti economico-patrimoniale comprende i conti necessari per le operazioni di integrazione, rettifica e ammortamento, che per loro natura non hanno riflessi finanziari. All'interno della matrice di transizione tra il modulo finanziario ed economico patrimoniale, si fornisce anche la matrice di correlazione tra le voci del piano economico e quelle del modulo patrimoniale.

Il conto economico e lo stato patrimoniale dell'anno 2017 derivano pertanto dalla gestione integrata della contabilità finanziaria e della contabilità economica patrimoniale.

L'illustrazione delle informazioni e dei valori contenuti nel conto economico e del patrimonio verranno adeguatamente analizzati in sede di nota del conto e dello stato patrimoniale successivamente rappresentata.

<sup>2</sup>[www.rgs.mef.gov.it/VERSIONE-I/e-GOVERNME1/ARCONET/](http://www.rgs.mef.gov.it/VERSIONE-I/e-GOVERNME1/ARCONET/).

<sup>3</sup> Il decreto legislativo 31 maggio 2011, n. 91 prevede che le amministrazioni pubbliche affianchino la contabilità economico-patrimoniale alla contabilità finanziaria e realizzino un sistema integrato di contabilità che consenta la registrazione di ciascun evento gestionale contabilmente rilevante in modo da assicurare l'integrazione e la coerenza delle rilevazioni di natura finanziaria con quelle di natura economica e patrimoniale

## B. LE PRINCIPALI VOCI DEL CONTO DEL BILANCIO FINANZIARIO

### Entrate

In relazione alle Entrate, la Regione ha registrato un **totale di riscossioni pari a € 1.151.289.271,55**. Tale importo si compone di € 957.787.595,90 di riscossioni in conto competenza e € 193.501.675,65 di riscossioni in conto residui.

La Regione, inoltre, presenta, al 31.12.2017, un totale di **residui attivi pari a €596.422.404,61**, che si compongono di:

- € 383.722.011,55 di residui attivi derivanti da esercizi precedenti (tale importo scaturisce dall'importo dei residui attivi iniziali al 01.01.2017 pari a € 664.321.530,95 a cui sono stati sottratte le riscossioni in c/residui e i residui cancellati a seguito di riaccertamento);
- € 212.700.393,06 di residui attivi da esercizio di competenza (tale importo è generato dalla differenza intervenuta in corso d'anno fra accertamenti, pari a € 1.170.487.988,96 e riscossioni pari a € 957.787.595,90).

Di seguito, si riporta, il prospetto sinottico che attesta le voci sopra dettagliate.

TOTALE GENERALE DELLE ENTRATE 2017									
RESIDUI ATTIVI AL 1/1/2017 (RS)	664.321.530,95	RISCOSSIONI IN C/RESIDUI (RR)	193.501.675,65	RIACCERTAMENTI RESIDUI (R)	(87.097.843,75)			RESIDUI ATTIVI DA ESERCIZI PRECEDENTI (EP = RS - RR + R)	383.722.011,55
PREVISIONI DEFINITIVE DI COMPETENZA (CP)	1.905.127.210,83	RISCOSSIONI IN C/COMPETENZA (RC)	957.787.595,90	ACCERTAMENTI (A)	1.170.487.988,86	MAGGIORI MINORI ENTRATE DI COMPETENZA = A - CP	(734.639.221,87)	RESIDUI ATTIVI DA ESERCIZIO DI COMPETENZA (EC = A - RC)	212.700.393,06
PREVISIONI DEFINITIVE DI CASSA (CS)	2.568.247.460,83	TOTALE RISCOSSIONI (TR = RR + RC)	1.151.289.271,55	MAGGIORI MINORI ENTRATE DI CASSA = TR - CS	1.416.958.189,28			TOTALE RESIDUI ATTIVI DA RIPORTARE (TR = EP + EC)	596.422.404,61

### Uscite

In relazione alle uscite, la Regione ha registrato un **totale di pagamenti pari a € 1.275.121.543,71**. Tale importo si compone di € 999.513.462,72 di pagamenti in conto competenza e € 275.608.080,99 di pagamenti in conto residui.

La Regione inoltre presenta al 31.12.2017 un totale di **residui passivi pari a €526.872.463,17** che si compongono di:

- € 313.615.656,07 di residui passivi derivanti da esercizi precedenti (tale importo scaturisce dall'importo dei residui passivi iniziali al 01.01.2017

pari a € 589.958.339,24 a cui sono stati sottratti i pagamenti in c/residui e i residui cancellati a seguito di riaccertamento);

- € 213.256.807,10 di residui passivi da esercizio di competenza (tale importo è generato dalla differenza intervenuta in corso d'anno fra impegni, pari a € 1.212.770.269,82 e pagamenti in conto competenza pari a € 999.513.462,72).

Di seguito, si riporta, il prospetto sinottico che attesta le voci sopra dettagliate.

TOTALE GENERALE DELLE SPESE 2017									
RESIDUI PASSIVI AL 1/1/2017 (RS)	589.958.339,24	PAGAMENTI IN C/RESIDUI (P R)	275.608.080,99	RIACCERTAMENTO RESIDUI (R) (1)	(734.602,18)			RESIDUI PASSIVI DA ESERCIZI PRECE DENTI (EP=RS-P R+R)	313.615.656,07
PREVISIONI DEFINITIVE DI COMPETENZA (CP)	2.363.458.917,29	PAGAMENTI IN C/COMPETENZA (P C)	999.513.462,72	IMPEGNI (I) (2)	1.212.770.269,82	ECONOMICHE DI COMPETENZA (ECP=CP - I-FPV)	1.096.210.837,66	RESIDUI PASSIVI DA ESERCIZIO DI COMPETENZA (EC=I-PC)	213.256.807,10
PREVISIONI DEFINITIVE DI CASSA (CS)	2.692.606.583,51	TOTALE PAGAM ENTI (TP=PR+P C)	1.275.121.543,71	FONDO PLURIENNALE VINCOLATO (FPV) (3)	54.477.809,81			TOTALE RESIDUI PASSIVI DA RIPORTARE (TR=EP+EC)	526.872.463,17

Con riferimento alla gestione dei residui e del fondo pluriennale vincolato, rileva segnalare l'attività ricognizione effettuata in via propedeutica dal Servizio Risorse Finanziarie, Bilancio e Ragioneria Generale. Con due diverse note è stato chiesto ai Servizi regionali di effettuare un'analisi degli impegni 2017 al fine di verificarne i requisiti di liquidabilità, le ragioni di eventuale riaccertamento/reimputazione nonché quelli che dovevano essere stralciati perché insussistenti per legale estinzione o per erroneo impegno di un'obbligazione.

Contestualmente è stata realizzata con i Servizi competenti un'analisi accurata dei quadri finanziari dei programmi finanziati da risorse comunitarie e nazionali per il periodo 2007-2013, che ha inteso riconciliare i dati delle suddette programmazioni con le risultanze contabili anche con riferimento ai residui attivi, a quelli passivi e alle quote vincolate dell'avanzo di amministrazione.

È importante evidenziare che, anche adeguandosi a indicazioni degli organismi di controllo, è stata fatta un'analisi sui residui attivi per verificarne le ragioni della loro manutenzione. Con particolare riguardo a tale attività va evidenziata la cancellazione di euro 12.452.852,49 (capitolo 310 "Tassa automobilistica regionale – Riscossioni coattive anni pregressi" – Titolo 1 "Entrate correnti di natura tributaria, contributiva e perequativa" - Tipologia 101 "Imposte, tasse e proventi assimilati"), relativi a accertamenti della tassa automobilistica per gli anni 2000-2007, avendo verificato che non sussistevano le ragioni di un loro mantenimento in conseguenza del mancato affidamento, a suo tempo, della riscossione coattiva a soggetti abilitati. Con riferimento alla riscossione della tassa automobilistica è importante evidenziare che nel corso del 2017 sono state attivate le procedure di recupero coattivo (ingiunzioni) relativamente alle annualità di imposta 2008-2011, attraverso il concessionario

RTI ICA Creset. Avverso tali ingiunzioni, il cui valore è pari a circa 25 milioni di euro, sono stati proposti numerosi ricorsi, per un valore stimato del tributo pari a circa 3 milioni di euro, con i quali è stata eccepita la prescrizione. Con DGR n. 229 del 20 aprile 2018 la Regione ha deliberato di “autorizzare il concessionario in R.T.I. “ICA srl/Creset spa” e gli uffici dell’Avvocatura regionale, ciascuno per le rispettive competenze, a definire, secondo le modalità e le procedure suggerite dalla stessa Avvocatura distrettuale dello Stato, ovvero mediante accoglimento del ricorso/reclamo nella fase della mediazione tributaria prevista dall’art. 17 bis del D.Lgs n. 546/1992, i contenziosi attivati, tramite ricorso alla Commissione Tributaria provinciale, avverso le ingiunzioni fiscali in materia di tassa automobilistica per gli anni di imposta 2008, 2009, 2010, 2011”. In via prudenziale il Fondo Crediti Dubbia Esigibilità include nel relativo calcolo il capitolo 318 “Accertamento A.C.I. per gli anni 2008 – 2011” - Titolo 1 “Entrate correnti di natura tributaria, contributiva e perequativa” - Tipologia 101 “Imposte, tasse e proventi assimilati” al quale è iscritto il residuo attivo relativo alle suddette ingiunzioni.

## Riepilogo generale per missione

Relativamente ai seguenti capitoli:

- Capitolo 54295 “QUOTA INTERESSI ANTICIPAZIONE DI LIQUIDITA’ DI CUI ALL’ART.3 DEL D.L. N.35/2013.SETTORE SANITARIO.”, con classificazione 99.02.01.107. Lo stanziamento definitivo iscritto al capitolo è di euro 1.356.552,76, i quali durante l’esercizio sono stati interamente impegnati, liquidati e pagati;
- Capitolo 56255 QUOTA CAPITALE ANTICIPAZIONE DI LIQUIDITA’ DI CUI ALL’ART.3 D.L.N.35/2013 SETTORE SANITARIO”, con classificazione 99.02.4.403. Lo stanziamento definitivo risulta essere pari a euro 981.507,27, impegnati, liquidati e pagati nell’esercizio 2017;
- Capitolo 56265 “QUOTA CAPITALE ANTICIPAZIONE DI LIQUIDITA’ ART.3 D.L. 35/2013 E SS.MM.II. SETTORE SANITARIO”, con classificazione 99.02.4.403. lo stanziamento definitivo risulta essere pari a euro 7.960.593,50, impegnati, liquidati e pagati nell’esercizio 2017;
- Capitolo 57501 “DIMINUZIONE ANTICIPAZIONI” con classificazione 99.01.5.501. Lo stanziamento definitivo è pari a euro 53.753.420,00.

Si specifica che la classificazione degli stessi è errata per la parte riguardante la missione: classificati nella missione 99 “PARTITE DI GIRO”, sono invece afferenti alla missione 60, ossia “ANTICIPAZIONI FINANZIARIE”.

A tale scopo per ripristinare l’esatta imputazione della classificazione dei capitoli di uscita del bilancio si provvede, con la Legge del Rendiconto Finanziario 2017 della Regione Molise, alla corretta reimputazione della missione.

Il prospetto modificato, alla luce della corretta reimputazione dei capitoli erroneamente classificati nella missione 99, è il seguente:



MISSIONE	DENOMINAZIONE	RESIDUI PASSIVI AL 1/1/2017 (RS)		PAGAMENTI IN C/RESIDUI (PR)		RIACCERTAMENTO RESIDUI (R) (1)		RESIDUI PASSIVI DA ESERCIZI PRECEDENTI (EP=RS-PR+R)			
		PREVISIONI DEFINITIVE DI COMPETENZA (CP)		PAGAMENTI IN C/COMPETENZA (PC)		IMPEGNI (I) (2)		RESIDUI PASSIVI DA ESERCIZIO DI COMPETENZA (EC=CP-I-EPV)			
		PREVISIONI DEFINITIVE DI CASSA (CS)		TOTALE PAGAMENTI (TP=PR+PC)		FONDO PLURIENNALE VINCOLATO (FPV) (3)		TOTALE RESIDUI PASSIVI DA RIPORTARE (TR=EP+EC)			
DISAVANZO DI AMMINISTRAZIONE		CP	19.431.354,93								
MISSIONE 01	SERVIZI ISTITUZIONALI E GENERALI , DI GESTIONE	RS	12.243.941,41	PR	9.390.992,88	R	(31.994,36)	-	EP	2.820.954,17	
		CP	103.664.299,95	PC	68.884.293,43	I	74.326.711,73	ECP	24.032.909,41	EC	5.442.418,30
		CS	115.908.241,36	TP	78.275.286,31	FPV	5.304.678,81			TR	8.263.372,47
MISSIONE 03	ORDINE PUBBLICO E SICUREZZA	RS	-	PR	-	R	-	-	EP	-	
		CP	2.764.415,63	PC	590.190,36	I	763.541,68	ECP	1.621.665,62	EC	173.351,32
		CS	2.764.415,63	TP	590.190,36	FPV	379.208,33			TR	173.351,32
MISSIONE 04	ISTRUZIONE E DIRITTO ALLO STUDIO	RS	615.426,70	PR	615.426,50	R	(0,20)	-	EP	-	
		CP	51.871.953,41	PC	11.320.453,83	I	16.837.663,28	ECP	26.360.159,09	EC	5.517.209,45
		CS	52.487.380,11	TP	11.935.880,33	FPV	8.674.131,04			TR	5.517.209,45
MISSIONE 05	TUTELA E VALORIZZAZIONE DEI BENI ED ATTIVITA' CULTURALI	RS	1.017.804,89	PR	1.017.796,89	R	(8,00)	-	EP	-	
		CP	3.711.045,00	PC	565.750,72	I	2.002.712,21	ECP	847.763,92	EC	1.436.961,49
		CS	4.728.849,89	TP	1.583.547,61	FPV	860.568,87			TR	1.436.961,49
MISSIONE 06	POLITICHE GIOVANILI , SPORT E TEMPO LIBERO	RS	180.358,72	PR	180.358,72	R	-	-	EP	-	
		CP	1.988.233,61	PC	407.651,30	I	1.490.960,94	ECP	401.511,60	EC	1.083.299,64
		CS	2.168.592,33	TP	588.010,02	FPV	95.771,07			TR	1.083.299,64
MISSIONE 07	TURISMO	RS	172.866,44	PR	164.065,34	R	(7.921,10)	-	EP	880,00	
		CP	2.438.033,18	PC	994.409,55	I	1.090.522,56	ECP	901.628,62	EC	96.113,01
		CS	2.610.919,62	TP	1.158.474,89	FPV	445.882,00			TR	96.993,01
MISSIONE 08	ASSETTO DEL TERRITORIO ED EDILIZIA ABITATIVA	RS	781.936,24	PR	781.936,24	R	-	-	EP	-	
		CP	5.503.305,17	PC	1.012.291,95	I	2.830.628,99	ECP	148.803,98	EC	1.818.337,04
		CS	6.285.241,41	TP	1.794.228,19	FPV	2.523.872,20			TR	1.818.337,04
MISSIONE 09	SVILUPPO SOSTENIBILE E TUTELA DEL TERRITORIO E DELL'AMBIENTE	RS	2.538.307,44	PR	2.482.482,44	R	(7,28)	-	EP	55.817,72	
		CP	73.147.316,01	PC	32.221.299,97	I	38.836.654,95	ECP	22.626.548,80	EC	6.615.354,98
		CS	75.685.623,45	TP	34.703.782,41	FPV	11.684.112,26			TR	6.671.172,70
MISSIONE 10	TRASPORTI E DIRITTO ALLA MOBILITA'	RS	2.335.976,35	PR	2.329.445,46	R	(3,83)	-	EP	6.527,06	
		CP	60.604.297,90	PC	50.529.808,32	I	54.894.570,28	ECP	1.414.830,07	EC	4.364.761,96
		CS	62.940.274,25	TP	52.859.253,78	FPV	4.294.897,55			TR	4.371.289,02
MISSIONE 11	SOCCORSO CIVILE	RS	1.791.232,49	PR	982.857,49	R	-	-	EP	808.375,00	
		CP	69.022.760,05	PC	56.606.073,91	I	61.702.727,67	ECP	3.544.654,46	EC	5.096.653,76
		CS	70.813.992,54	TP	57.588.931,40	FPV	3.775.377,92			TR	5.905.028,76
MISSIONE 12	DIRITTI SOCIALI , POLITICHE SOCIALI E FAMIGLIA	RS	7.710.142,70	PR	5.730.677,46	R	(10.171,00)	-	EP	1.969.294,24	
		CP	18.485.874,38	PC	3.887.975,17	I	10.385.598,54	ECP	6.655.264,42	EC	6.497.623,37
		CS	26.196.017,08	TP	9.618.652,63	FPV	1.445.011,42			TR	8.466.917,61
MISSIONE 13	TUTELA DELLA SALUTE	RS	434.311.163,92	PR	230.749.461,82	R	(684.382,70)	-	EP	202.877.319,40	
		CP	747.651.229,66	PC	637.698.325,59	I	734.420.086,93	ECP	13.220.162,73	EC	96.721.761,34
		CS	1.235.034.155,49	TP	868.447.787,41	FPV	10.980,00			TR	299.599.080,74
MISSIONE 14	SVILUPPO ECONOMICO E COMPETITIVITA'	RS	641.496,53	PR	475.886,38	R	(1,07)	-	EP	165.609,08	
		CP	93.254.064,47	PC	19.622.450,95	I	32.463.993,19	ECP	49.339.617,51	EC	12.841.542,24
		CS	90.895.561,00	TP	20.098.337,33	FPV	11.450.453,77			TR	13.007.151,32
MISSIONE 15	POLITICHE PER IL LAVORO E LA FORMAZIONE PROFESSIONALE	RS	303.305,30	PR	303.300,80	R	(4,50)	-	EP	-	
		CP	14.405.978,50	PC	4.958.721,60	I	9.248.242,34	ECP	2.118.273,88	EC	4.289.520,74
		CS	14.709.283,80	TP	5.262.022,40	FPV	3.039.462,28			TR	4.289.520,74
MISSIONE 16	AGRICOLTURA , POLITICHE AGROALIMENTARI E PESCA	RS	840.726,62	PR	838.800,04	R	(2,47)	-	EP	1.924,11	
		CP	12.497.500,95	PC	9.259.110,27	I	11.149.313,28	ECP	959.935,86	EC	1.890.203,01
		CS	13.338.227,57	TP	10.097.910,31	FPV	388.251,81			TR	1.892.127,12
MISSIONE 17	ENERGIA E DIVERSIFICAZIONE DELLE FONTI ENERGETICHE	RS	-	PR	-	R	-	-	EP	-	
		CP	4.229.011,09	PC	-	I	1.510.701,50	ECP	2.686.521,83	EC	1.510.701,50
		CS	4.229.011,09	TP	-	FPV	31.787,76			TR	1.510.701,50
MISSIONE 18	RELAZIONI CON LE ALTRE AUTONOMIE TERRITORIALI E LOCALI	RS	-	PR	-	R	-	-	EP	-	
		CP	-	PC	-	I	-	ECP	-	EC	-
		CS	-	TP	-	FPV	-			TR	-
MISSIONE 19	RELAZIONI INTERNAZIONALI	RS	67.773,95	PR	67.668,28	R	(105,67)	-	EP	-	
		CP	2.082.177,24	PC	972.625,06	I	1.467.757,76	ECP	541.056,76	EC	495.132,70
		CS	2.149.951,19	TP	1.040.293,34	FPV	73.362,72			TR	495.132,70
MISSIONE 20	FONDI ACCANTONAMENTI	RS	-	PR	-	R	-	-	EP	-	
		CP	341.545.300,57	PC	-	I	-	ECP	341.545.300,57	EC	-
		CS	30.662.845,64	TP	-	FPV	-			TR	-
MISSIONE 50	DEBITO PUBBLICO	RS	-	PR	-	R	-	-	EP	-	
		CP	25.102.234,59	PC	24.996.649,34	I	24.996.649,34	ECP	105.585,25	EC	-
		CS	25.102.234,59	TP	24.996.649,34	FPV	-			TR	-
MISSIONE 60	ANTICIPAZIONI FINANZIARIE	RS	-	PR	-	R	-	-	EP	-	
		CP	66.259.885,93	PC	12.506.465,93	I	12.506.465,93	ECP	53.753.420,00	EC	-
		CS	66.259.885,93	TP	12.506.465,93	FPV	-			TR	-
MISSIONE 99	SERVIZI PER CONTO TERZI	RS	124.405.879,54	PR	19.496.924,25	R	-	-	EP	104.908.955,29	
		CP	663.230.000,00	PC	62.478.915,47	I	119.844.776,72	ECP	543.385.223,28	EC	57.365.861,25
		CS	787.635.879,54	TP	81.975.839,72	FPV	-			TR	162.274.816,54
TOTALE MISSIONI	RS	589.958.339,24	PR	275.608.080,99	R	(734.602,18)	-	EP	313.615.656,07		
	CP	2.363.458.917,29	PC	999.513.462,72	I	1.212.770.269,82	ECP	1.096.210.837,66	EC	213.256.807,10	
	CS	2.692.606.583,51	TP	1.275.121.543,71	FPV	54.477.809,81			TR	526.872.463,17	
TOTALE GENERALE DELLE SPESE	RS	589.958.339,24	PR	275.608.080,99	R	(734.602,18)	-	EP	313.615.656,07		
	CP	2.382.890.272,22	PC	999.513.462,72	I	1.212.770.269,82	ECP	1.096.210.837,66	EC	213.256.807,10	
	CS	2.692.606.583,51	TP	1.275.121.543,71	FPV	54.477.809,81			TR	526.872.463,17	

(1) Indicare l'ammontare complessivo derivante dal riaccertamento dei residui (sia l'importo dei debiti definitivamente cancellati dalle scritture, sia, l'importo dei debiti cancellati e reimputati agli esercizi).

(2) Indicare gli impegni imputati contabilmente all'esercizio cui il rendiconto si riferisce al netto dei debiti che, in occasione del riaccertamento ordinario dei residui effettuato ai sensi dell'articolo 7, comm. 1).

(3) Indicare l'importo corrispondente agli impegni imputati agli esercizi successivi finanziati con il fondo pluriennale vincolato.

(4) Solo per le regioni.

## Equilibri di Bilancio

In merito agli Equilibri di Bilancio si registra un Equilibrio di Parte Corrente pari a € 326.196.424,83 e un Equilibrio di Parte Capitale, pari a € 35.375.190,96 per un **Saldo Finale di €361.571.615,79**

EQUILIBRI DI BILANCIO		COMPETENZA (ACCERTAMENTI E IMPEGNI IMPUTATI ALL'ESERCIZIO)
Utilizzo risultato di amministrazione destinata al finanziamento delle spese correnti e al rimborso di prestiti	(+)	338.325.814,89
Ripiano disavanzo di amministrazione esercizio precedente (1)	(-)	19.431.354,93
Fondo pluriennale vincolato per spese correnti iscritto in entrata	(+)	5.910.850,36
Entrate titoli 1-2-3	(+)	912.495.079,31
Entrate in conto capitale per Contributi agli investimenti direttamente destinati al rimborso dei prestiti da amministrazioni pubbliche (2)	(+)	20.000,00
Entrate Titolo 4.03 - Altri trasferimenti in conto capitale	(+)	303.400,00
Entrate in c/capitale destinate all'estinzione anticipata di prestiti (3)	(+)	-
Entrate per accensioni di prestiti destinate all'estinzione anticipata di prestiti	(+)	-
Entrate di parte capitale destinate a spese correnti in base a specifiche disposizioni di legge o dei principi contabili	(+)	-
Spese correnti	(-)	882.466.233,67
Fondo pluriennale vincolato di parte corrente (di spesa) (4)	(-)	2.223.664,22
Spese Titolo 2.04 - Altri trasferimenti in conto capitale	(-)	87.961,88
Variazioni di attività finanziarie se negativo (5)	(-)	1.637.500,00
Rimborso prestiti	(-)	25.012.005,03
- di cui Fondo anticipazioni di liquidità (DL 35/2013 e successive modifiche e rifinanziamenti)		9.595.752,65
- di cui per estinzione anticipata di prestiti		-
<b>A) Equilibrio di parte corrente</b>		<b>326.196.424,83</b>
Utilizzo risultato di amministrazione per il finanziamento di spese d'investimento	(+)	20.000.000,00
Fondo pluriennale vincolato per spese in conto capitale iscritto in entrata	(+)	113.526.396,14
Entrate in conto capitale (titolo 4)	(+)	135.930.991,97
Entrate Titolo 5.01.01 - Alienazioni di partecipazioni	(+)	-
Entrate per accensioni di prestiti (titolo 6)	(+)	-
Entrate in conto capitale per Contributi agli investimenti direttamente destinati al rimborso dei prestiti da amministrazioni pubbliche (2)	(-)	20.000,00

Entrate in c/capitale destinate all'estinzione anticipata di prestiti (3)	(-)	-
Entrate di parte capitale destinate a spese correnti in base a specifiche disposizioni di legge o dei principi contabili	(-)	-
Entrate per accensioni di prestiti destinate all'estinzione anticipata di prestiti	(-)	-
Entrate Titolo 4.03 - Altri trasferimenti in conto capitale	(-)	303.400,00
Spese in conto capitale	(-)	179.625.455,24
Fondo pluriennale vincolato in c/capitale (di spesa) (4)	(-)	52.254.145,59
Spese Titolo 2.04 - Altri trasferimenti in conto capitale	(+)	87.961,88
Spese Titolo 3.01.01 - Acquisizioni di partecipazioni e conferimenti di capitale	(-)	1.967.158,20
Disavanzo pregresso derivante da debito autorizzato e non contratto	(-)	-
Variazioni di attività finanziarie (se positivo) (5)	(+)	-
<b>B) Equilibrio di parte capitale</b>		<b>35.375.190,96</b>
Utilizzo risultato di amministrazione per l'incremento di attività finanziarie (6)	(+)	-
Entrate titolo 5.00 - Riduzioni attività finanziarie	(+)	2.217.140,96
Spese titolo 3.00 - Incremento attività finanziarie	(-)	5.821.799,16
Entrate Titolo 5.01.01 - Alienazioni di partecipazioni	(-)	-
Spese Titolo 3.01.01 - Acquisizioni di partecipazioni e conferimenti di capitale	(+)	1.967.158,20
<b>C) Variazioni attività finanziaria</b>		<b>(1.637.500,00)</b>
<b>EQUILIBRIO FINALE (D= A+B)</b>		<b>361.571.615,79</b>
<b>Saldo corrente ai fini della copertura degli investimenti pluriennali delle Regioni a statuto ordinario</b>		
<b>A) Equilibrio di parte corrente</b>		
Utilizzo risultato di amministrazione destinato al finanziamento di spese correnti e al rimborso di prestiti	(-)	-
Entrate non ricorrenti che non hanno dato copertura a impegni	(-)	-
Fondo pluriennale vincolato per spese correnti iscritto in entrata al netto delle componenti non vincolate derivanti dal riaccertamento ordinario	(-)	-
Entrate titoli 1-2-3 non sanitarie con specifico vincolo di destinazione	(-)	-
Entrate titoli 1-2-3 destinate al finanziamento del SSN	(-)	-
Spese correnti non sanitarie finanziate da entrate con specifico vincolo di destinazione (7)	(+)	-
Fondo pluriennale vincolato di parte corrente (di spesa) al netto delle componenti non vincolate derivanti dal riaccertamento ordinario	(+)	-
Spese correnti finanziate da entrate destinate al SSN	(+)	-
<b>Equilibrio di parte corrente ai fini della copertura degli investimenti pluriennali</b>		
<b>Saldo corrente ai fini della copertura degli investimenti pluriennali delle Autonomie speciali</b>		
<b>A) Equilibrio di parte corrente</b>		



Utilizzo risultato di amministrazione destinato al finanziamento di spese correnti e al rimborso di prestiti	(-)	
Entrate non ricorrenti che non hanno dato copertura a impegni	(-)	-
<b>Equilibrio di parte corrente ai fini della copertura degli investimenti pluriennali</b>		
(1) Escluso il disavanzo derivante dal debito autorizzato e non contratto.		
(2) Corrispondono alle entrate in conto capitale relative ai soli contributi agli investimenti destinati al rimborso prestiti corrispondenti alla voce del piano dei conti finanziario con codifica E.4.02.06.00.000.		
(3) Il corrispettivo della cessione di beni immobili può essere destinato all'estinzione anticipata di prestiti - principio applicato della contabilità finanziaria 3.13.		
(4) Indicare l'importo dello stanziamento definitivo. (5) Indicare l'importo della lettera C).		
(6) Nel rispetto delle priorità previste dall'ordinamento.		
(7) Le spese correnti finanziate da entrate con specifico vincolo di destinazione comprendono quelle finanziate da entrate vincolate accertate nell'esercizio e da FPV d'entrata.		

## Quadro Generale Riassuntivo

Di seguito si riporta il prospetto allegato al rendiconto, che illustra la situazione riassuntiva dei dati contabili della Regione Molise.

### REGIONE MOLISE

#### QUADRO GENERALE RIASSUNTIVO

ENTRATE	ACCERTAMENTI	INCASSI	SPESE	IMPEGNI	PAGAMENTI
Fondo di cassa all'inizio dell'esercizio		250.933.842,50			
Utilizzo avanzo di amministrazione	358.325.814,89		Disavanzo di amministrazione	19.431.354,93	
<i>di cui Utilizzo Fondo anticipazioni di liquidità (DL 35/2013 e successive modifiche e rifinanziamenti) (solo regioni)</i>	323.430.525,37				
Fondo pluriennale vincolato di parte corrente (1)	5.910.850,36				
Fondo pluriennale vincolato in c/capitale (1)	113.526.396,14				
<b>Titolo 1 - ENTRATE CORRENTI DI NATURA TRIBUTARIA, CONTRIBUTIVA E PEREQUATIVA</b>	701.516.470,74	664.090.244,46	<b>Titolo 1 - Spese correnti</b>	882.466.233,67	1.007.867.734,51
<b>Titolo 2 - TRASFERIMENTI CORRENTI</b>	204.887.798,52	237.368.400,65	Fondo pluriennale vincolato di parte corrente (2)	2.223.664,22	
<b>Titolo 3 - ENTRATE EXTRATRIBUTARIE</b>	6.090.810,05	7.871.130,57	<b>Titolo 2 - Spese in conto capitale</b>	179.625.455,24	154.444.165,29
<b>Titolo 4 - ENTRATE IN CONTO CAPITALE</b>	135.930.991,97	128.886.471,53	Fondo pluriennale vincolato in c/capitale (2)	52.254.145,59	
<b>Titolo 5 - Entrate da riduzione di attività finanziarie</b>	2.217.140,96	2.098.389,88	<b>Titolo 3 - Spese per incremento attività finanziarie</b>	5.821.799,16	5.821.799,16
			Fondo pluriennale vincolato per attività finanziarie (2)	-	
<b>Totale entrate finali</b>	<b>1.050.643.212,24</b>	<b>1.040.314.637,09</b>	<b>Totale spese finali</b>	<b>1.122.391.297,88</b>	<b>1.168.133.698,96</b>

<b>Titolo 6 - ACCENSIONE DI PRESTITI</b>	0	0	<b>Titolo 4 - Rimborso Prestiti</b>	25.012.005,03	25.012.005,03
			<i>di cui Fondo anticipazioni di liquidità (DL 35/2013 e successive modifiche e rifinanziamenti) (solo regioni)</i>	9.595.752,65	9.595.752,65
<b>Titolo 7 - ANTICIPAZIONI DA ISTITUTO TESORIERE / CASSIERE</b>	0	0	<b>Titolo 5 - Chiusura Anticipazioni ricevute da istituto tesoriere/cassiere</b>	0	0
<b>Titolo 9 - ENTRATE PER CONTO TERZI E PARTITE DI GIRO</b>	119.844.776,72	110.974.634,46	<b>Titolo 7 - Uscite per conto terzi e partite di giro</b>	119.844.776,72	81.975.839,72
Totale entrate dell'esercizio	1.170.487.988,96	1.151.289.271,55	Totale spese dell'esercizio	1.267.248.079,63	1.275.121.543,71
Totale complessivo ENTRATE	1.648.251.050,35	1.402.223.114,05	Totale complessivo SPESE	1.286.679.434,56	1.275.121.543,71
Disavanzo dell'esercizio	0	Avanzo di competenza/fondo di cassa		361.571.615,79	127.101.570,34
Totale a pareggio	1.648.251.050,35	1.402.223.114,05	Totale a pareggio	1.648.251.050,35	1.402.223.114,05

(1) Indicare l'importo iscritto in entrata del conto del bilancio alla corrispondente voce riguardante il fondo pluriennale vincolato.  
(2) Indicare l'importo complessivo delle voci relative al corrispondente fondo pluriennale vincolato risultante in spesa del conto del bilancio.

## Risultato di Amministrazione

Il Risultato di Amministrazione della Regione al 31.12.2017 risulta di importo pari a € **142.173.701,97**. Tale importo deriva dalla composizione positiva del fondo di cassa al 31.12.2017 pari a € 127.101.570,34 (ottenuta sommando al fondo di Cassa al 31.12.2016 la differenza positiva fra Riscossioni e Pagamenti in corso di esercizio) sommata alla differenza positiva fra residui attivi (€ 596.422.404,61) e residui passivi (€ 526.872.463,17) cui viene sottratto l'ammontare del Fondo Pluriennale Vincolato (€ 54.477.809,81).

Di seguito, si riporta il prospetto del Risultato di Amministrazione relativo alle voci sopra analizzate.

		GESTIONE		
		RESIDUI	COMPETENZA	TOTALE
Fondo cassa al 1° gennaio 2017				€ 250.933.842,50
RISCOSSIONI	(+)	€ 193.501.675,65	€ 957.787.595,90	€ 1.151.289.271,55
PAGAMENTI	(-)	€ 275.608.080,99	€ 999.513.462,72	€ 1.275.121.543,71
SALDO DI CASSA AL 31 DICEMBRE 2017	(=)			€ 127.101.570,34
PAGAMENTI per azioni esecutive non regolarizzate al 31 dicembre	(-)			€ 0,00

FONDO DI CASSA AL 31 DICEMBRE 2017	(=)			€ 127.101.570,34
RESIDUI ATTIVI	(+)	€ 383.722.011,55	€ 212.700.393,06	€ 596.422.404,61
<i>di cui derivanti da accertamenti di tributi effettuati sulla base della stima del dipartimento delle finanze</i>				
RESIDUI PASSIVI	(-)	€ 313.615.656,07	€ 213.256.807,10	€ 526.872.463,17
FONDO PLURIENNALE VINCOLATO PER SPESE CORRENTI <sup>(1)</sup>	(-)			€ 2.223.664,22
FONDO PLURIENNALE VINCOLATO PER SPESE IN CONTO CAPITALE <sup>(1)</sup>	(-)			€ 52.254.145,59
<b>RISULTATO DI AMMINISTRAZIONE AL 31 DICEMBRE 2017 (A)<sup>(2)</sup></b>	<b>(=)</b>			<b>€142.173.701,97</b>

In relazione alla composizione del Risultato di Amministrazione oltre alle voci sopra riportate, che hanno evidenziato un risultato positivo di **€ 142.173.701,97**, vanno considerate le seguenti ulteriori componenti:

- a) **Parte Accantonata**
- b) **Parte Vincolata**
- c) **Parte destinata agli Investimenti.**

a) **Parte Accantonata:**

**La Parte Accantonata è pari a €340.970.687,11 ed è composta:**

- **Fondo Crediti di dubbia esigibilità al 31/12/2017** per un importo pari a € 12.073.179,16 (tale importo differisce rispetto a quanto indicato nel bilancio previsionale 2017-2019, pari a € 271.993,88, in ragione del ricalcolo del Fondo effettuato al termine dell'esercizio, che ha preso in considerazione la media dei rapporti tra residui attivi accertati e residui attivi incassati dell'ultimo quinquennio);
- **Accantonamento residui perenti al 31/12/2017:** per un importo pari a 3.945.626,14;
- **Fondo perdite società partecipate al 31/12/2017** per un importo pari a € 3.898.068,50; tale fondo è stato calcolato in ottemperanza al modello di impatto economico- finanziario di cui all'art. 1 co. 550-552 Legge n. 147 del 27/12/2013. Tale importo differisce rispetto all'ammontare inserito nel Bilancio di previsione 2017-2019, pari a € 2.030.127,33 in ragione del ricalcolo effettuato a seguito dell'acquisizione in corso d'anno dei risultati di amministrazione di due società partecipate;
- **Fondo Contenzioso** pari a € 5.298.843,35;
- **Fondo rischi derivanti da pagamenti cedole Bond e IRS al 31/12/2017** per un valore pari a € 1.772.515,03;
- **Fondo di accantonamento per il ripristino dei capitoli finanziati dal mutuo di euro 27.000.000,00 al 31/12/2017** per un importo pari a € 100.000,00;
- **Fondo anticipazioni liquidità** ex Decreto legge 8 aprile 2013, n. 35, convertito con modificazioni dalla L. 6 giugno 2013, n. 64 e successive modifiche e rifinanziamenti

(2013 e 2014) per un importo residuo pari a € 67.497.048,43;

- **Fondo anticipazioni liquidità** ex Decreto legge 8 aprile 2013, n. 35, convertito con modificazioni dalla L. 6 giugno 2013, n. 64 e successive modifiche e rifinanziamenti (2016) per un importo pari a € 246.385.406,50 a seguito dell'attivazione nell'anno 2016 dell'anticipazione per la copertura dei debiti sanitari pregressi. La restituzione dell'anticipazione, interamente incassata nell'anno 2016, è avvenuta a partire dall'anno 2017.

**b) Parte Vincolata:**

La Parte Vincolata è pari a € 309.757.555,42 ed è composta dall'avanzo di amministrazione, costituito da voci di spesa impegnate ma non liquidate nel corso del 2017 e negli anni pregressi.

**c) Parte destinata agli investimenti:**

La Parte destinata agli Investimenti, non risulta valorizzata.

Considerando le voci sopra descritte, positive e negative, con i dati ad oggi disponibili, si determina un "Totale parte disponibile" pari a -€ 508.554.540,56 che pone la Regione in una situazione positiva rispetto all'importo di "equilibrio", individuato in un disavanzo pari a **€534.109.895,40**. Tale valore invalicabile, in applicazione della normativa vigente, rappresenta la quota di disavanzo per cui la Regione ha già individuato le coperture di spesa trentennale che impattano nei Bilanci regionali per la rata annuale.

Nello specifico tale valore è composto da:

- **€220.227.440,47 dalla quota di disavanzo, al netto del pagamento delle due quote di ammortamento anno 2017, pari a circa €10 mln;**

- **€313.882.454,93 dalle anticipazioni di liquidità D.L. 35/2013 attivate dalla Regione per la copertura dei debiti sanitari e regionali pregressi;** anticipazioni Liquidità D.L. 35/2013 (2013 – 2014) pari a € 69.084.525,37 e anticipazioni Liquidità DL 35/2013 (2016) pari a € 254.346.000,00.

Di seguito il prospetto del **Risultato di Amministrazione** relativo alle voci sopra analizzate:

<b>Composizione del risultato di amministrazione al 31 dicembre 2017:</b>		
<b>Parte accantonata <sup>(3)</sup></b>		
Fondo crediti di dubbia esigibilità al 31/12/2017 <sup>(4)</sup>		12.073.179,16
Accantonamento residui perenti al 31/12/2017 (solo per le Regioni) <sup>(5)</sup>		3.945.626,14

Fondo anticipazione liquidità DL 35 del 2013 e successive modifiche e rifinanziamenti (2013 e 2014)		67.497.048,43
Fondo anticipazione liquidità DL 35 del 2013 e successive modifiche e rifinanziamenti (2016)		246.385.406,50
Fondo perdite società partecipate		3.898.068,50
Fondo rischi derivanti da pagamenti cedole Bond e IRS al 31/12/2017		1.772.515,03
Fondo di accantonamento per il ripristino dei capitoli finanziati dal mutuo di euro 27.000.000,00 al 31/12/2017		100.000,00
Fondo contenzioso		5.298.843,35
Altri accantonamenti		0,00
	<b>Totale parte accantonata (B)</b>	<b>340.970.687,11</b>
<b>Parte vincolata</b>		
Vincoli derivanti da leggi e dai principi contabili		
		309.757.555,42
Vincoli derivanti da trasferimenti		
Vincoli derivanti dalla contrazione di mutui		
Vincoli formalmente attribuiti dall'ente		
Altri vincoli		
	<b>Totale parte vincolata (C)</b>	<b>309.757.555,42</b>
<b>Parte destinata agli investimenti</b>		
	<b>Totale parte destinata agli investimenti (D)</b>	<b>0,00</b>
	<b>Totale parte disponibile (E=A-B-C-D)</b>	<b>508.5554.540,56</b>

Si precisa inoltre, che per determinare il risultato di amministrazione 2017 è stata effettuata una ricognizione **al fine di acquisire maggiori informazioni in merito alla composizione dell'Avanzo di Amministrazione** proveniente dagli anni pregressi, e alla sussistenza dal punto di vista giuridico delle voci/capitoli che lo compongono.

**Si è altresì proceduto ad analizzare i residui passivi al 31/12/2017 dei capitoli di competenza della Gestione Sanitaria Accentrata (GSA).**

### **Fondo Pluriennale Vincolato**

Il Fondo Pluriennale Vincolato nel 2017 in uscita è pari a € 54.477.809,81.

**C. RINCIPALI VARIAZIONI ALLE PREVISIONI FINANZIARIE  
INTERVENUTE IN CORSO D'ANNO, COMPRENDENDO  
L'UTILIZZAZIONE DEI FONDI DI RISERVA E GLI UTILIZZI DELLE  
QUOTE VINCOLATE E ACCANTONATE DEL RISULTATO DI  
AMMINISTRAZIONE**

Di seguito si riporta l'elenco delle principali variazioni intervenute in corso di esercizio

**ENTRATE**

	<b>Previsione iniziale</b>	<b>Variazioni</b>	<b>Previsioni definitive</b>
Utilizzo avanzo presunto di amministrazione	€ 323.430.525,37	€ 34.895.289,52	€ 358.325.814,89
Fondo pluriennale vincolato	€ 2.560.692,07	€ 116.876.554,43	€ 119.437.246,50
Titolo I Entrate correnti	€ 719.802.220,25	-€ 718.287,21	€ 719.083.933,04
Titolo II Trasferimenti correnti	€ 166.957.265,25	€ 39.803.666,73	€ 206.760.931,98
Titolo III Entrate extratributarie	€ 21.740.028,85	-€ 2.668.084,26	€ 19.071.944,59
Titolo IV Entrate in conto capitale	€ 183.858.205,52	€ 36.291.900,52	€ 220.150.106,04
Titolo V Entrate da riduzione attività finanziarie	€ 1.190.000,00	€ 20.000.000,00	€ 21.190.000,00
Titolo VII Anticipazioni da istituto tesoriere	€ 53.753.420,00	€ -	€ 53.753.420,00
Titolo IX Entrate per conto terzi e partite di giro	€ 662.810.000,00	€ 420.000,00	€ 663.230.000,00
<b>Totali titoli</b>	<b>€ 2.136.102.357,31</b>	<b>€ 244.901.039,73</b>	<b>€ 2.381.003.397,04</b>

**USCITE**

	<b>Previsione iniziale</b>	<b>Variazioni</b>	<b>Previsioni definitive</b>
Disavanzo di amministrazione	€ 19.431.354,93	€ -	€ 19.431.354,93
Titolo I Spese correnti	€ 863.269.082,77	€ 54.184.732,09	€ 917.453.814,86
Titolo II Spese in conto capitale	€ 195.116.539,65	€ 168.329.149,44	€ 363.445.689,09
Titolo III spese per incremento attività finanziarie	€ 2.827.500,00	€ 21.967.158,20	€ 24.794.658,20

Titolo IV Rimborso prestiti	€ 338.894.459,96	€ -	€ 338.894.459,96
Titolo V chiusura anticipazione da istituto tesoriere	€ 53.753.420,00	€ -	€ 53.753.420,00
Titolo VII Uscite per conto terzi e partite di giro	€ 662.810.000,00	€ 420.000,00	€ 663.230.000,00
<b>Totale</b>	<b>€ 2.136.102.357,31</b>	<b>€ 244.901.039,73</b>	<b>€ 2.381.003.397,04</b>

Durante l'esercizio finanziario 2017, sono state apportate variazioni al bilancio di previsione 2017-2019 (compensative, nuove entrate, nuove spese), con determine dirigenziali, con delibere di giunta regionale e con leggi regionali. Nella tabella che segue sono riportate le principali variazioni e in particolar modo:

- Dgr n. 237 del 29 giugno 2017 "Variazione al bilancio regionale di previsione per l'esercizio finanziario 2017 e bilancio pluriennale 2017/2019, ai sensi dell'art. 51, comma 1, del d.lgs. n. 118/2011 e ss.mm.ii." (Variazione compensativa tra missioni); con lo stesso atto sono stati prelevati dal Fondo di riserva spese imprevedute € 420.000,00 ed € 46.000,00 dal Fondo di riserva spese obbligatorie e d'ordine;

- Dgr n.299 del 28 luglio 2017 "Proposta di legge: articolo 26 del decreto legislativo 24 giugno 2017, n. 50 - Variazione di applicazione dell'avanzo di amministrazione progressivo ai rispettivi fondi"; sul capitolo 55530 "Fondo avanzo di amministrazione di parte corrente" sono stati iscritti € 14.895.289,52 e sul capitolo 55535 "Fondo avanzo di amministrazione vincolato in conto capitale" sono stati iscritti € 20.000.000,00.

-

DELIBERA GRUPPO STORNI	Uscite	Entrate	Note
N.64 GIUNTA - 2017 del 28-02-2017	116.876.554,43	116.876.554,43	RIDETERMINAZIONE FONDO PLURIENNALE VINCOLATO E RIACCERTAMENTO ORDINARIO DEI RESIDUI AI SENSI DELL'ART. 3, COMMA 4, DEL D.LGS. 118/2011 E SS.MM.II.
N.299 GIUNTA - 2017 del 28-07-2017	34.895.289,52	34.895.289,52	PROPOSTA DI LEGGE -ARTICOLO 26 DEL DECRETO LEGISLATIVO 24 GIUGNO 2017, N. 50 VARAZIONE DI APPLICAZIONE DELL'AVANZO DI AMMINISTRAZIONE PREGRESSO AI RISPETTIVI FONDI
N.289 GIUNTA - 2017 del 24-07-2017	26.608.113,08	26.608.113,08	
N.377 GIUNTA - 2017 del 16-10-2017	21.564.067,18	21.564.067,18	
N.510 GIUNTA - 2017 del 20-12-2017	18.252.485,21	18.252.485,21	PROPOSTA DI LEGGE RECANTE "ASSESTAMENTO AL BILANCIO DI PREVISIONE 2017/2019".
N.478 GIUNTA - 2017 del 15-12-2017	7.426.580,74	7.426.580,74	
N.90 GIUNTA - 2017 del 17-03-2017	4.886.900,44	4.886.900,44	
N.344 GIUNTA - 2017 del 02-10-2017	3.569.718,16	3.569.718,16	
N.455 GIUNTA - 2017 del 28-11-2017	2.628.686,70	2.628.686,70	
N.271 GIUNTA - 2017 del 21-07-2017	2.253.501,28	2.253.501,28	
N.115 GIUNTA - 2017 del 30-03-2017	2.146.077,04	2.146.077,04	
N.514 GIUNTA - 2017 del 28-12-2017	1.883.395,18	1.883.395,18	
N.424 GIUNTA - 2017 del 20-11-2017	1.303.854,35	1.303.854,35	
N.177 GIUNTA - 2017 del 19-05-2017	1.290.000,00	1.290.000,00	
N.456 GIUNTA - 2017 del 28-11-2017	565.000,00	565.000,00	
N.229 GIUNTA - 2017 del 23-06-2017	532.024,50	532.024,50	
N.209 GIUNTA - 2017 del 12-06-2017	473.104,81	473.104,81	
N.458 GIUNTA - 2017 del 13-12-2017	345.114,67	345.114,67	
N.63 GIUNTA - 2017 del 28-02-2017	192.582,52	192.582,52	VARIAZIONE AL BILANCIO DI PREVISIONE PER L'ESERCIZIO FINANZIARIO 2017 AI SENSI DELL'ART. 51, COMMA 2, DEL D.LGS. N.118/2011.
N.337 GIUNTA - 2017 del 19-09-2017	140.000,00	140.000,00	
N.419 GIUNTA - 2017 del 06-11-2017	120.000,00	120.000,00	
N.314 GIUNTA - 2017 del 11-08-2017	35.036,00	35.036,00	
N.376 GIUNTA - 2017 del 16-10-2017	25.000,00	25.000,00	
N.300 GIUNTA - 2017 del 28-07-2017	24.100,00	24.100,00	
N.541 GIUNTA - 2017 del 29-12-2017	3.480,00	3.480,00	
N.237 GIUNTA - 2017 del 29-06-2017	1.111,85	1.111,85	PROPOSTA DI LEGGE CONCERNENTE "VARIAZIONE AL BILANCIO REGIONALE DI PREVISIONE PER L'ESERCIZIO FINANZIARIO 2017 E BILANCIO PLURIENNALE 2017/2019, AI SENSI DELL'ART. 51, COMMA 1, DEL D.LGS. N. 118/2011 E SS.MM.II."

In relazione all'utilizzo dell'avanzo di amministrazione, sono stati fatti prelievi dai capitoli 55530 "Fondo avanzo di amministrazione di parte corrente" e 55535 "Fondo avanzo di amministrazione vincolato in conto capitale" per un totale di euro 11.853.449.89, di cui 10.796.292,04 successivamente oggetto di impegno di spesa.



#### D. ELENCO ANALITICO DELLE QUOTE VINCOLATE E ACCANTONATE DEL RISULTATO DI AMMINISTRAZIONE AL 31.12.2017

A partire dai primi mesi del 2018 è stata effettuata una approfondita e accurata analisi sulle componenti dell'avanzo di amministrazione al 1/1/2017 di cui alla Dgr 233/2017.

Nello specifico si è proceduto:

- a ricostruire e formalizzare nel sistema di contabilità la natura della spesa e dell'entrata distinguendo tra capitoli finanziati con risorse a libera destinazione e capitoli finanziati da risorse vincolate, mediante l'utilizzo del codice statistico per capitolo S1 attribuito ad ogni capitolo di spesa e di entrata;
- a implementare la funzionalità del codice vincolo, già sperimentata nel 2017 e ad oggi esteso a tutti i capitoli di bilancio che consente di collegare ogni capitolo di spesa ai rispettivi capitoli di entrata e viceversa;
- ad associare ad ogni capitolo di entrata e di spesa del bilancio regionale il rispettivo Servizio regionale competente per materia e il relativo Responsabile.

La ricostruzione dei vincoli di entrata relativi allo stock di avanzo di amministrazione vincolato proveniente dalle passate gestioni finanziarie ha richiesto l'analisi di oltre 650 capitoli di spesa, per i quali è stato necessario combinare diverse fonti informative tra le quali:

- la tabella 2 allegata al bilancio di previsione per gli anni 2006/2015 – “Tabella di raffronto delle entrate e delle spese derivanti da assegnazione di fondi dell'Unione Europea e dello Stato a specifica destinazione (legge regionale 4/2002 art. 31 lettera “b”);
- le schede di richiesta iscrizione di poste in bilancio predisposte dai Servizi regionali in fase di preparazione del bilancio di previsione 2018-2020;
- le variazioni di bilancio effettuate nel corso degli esercizi finanziari dal 2012 al 2016;
- il contatto diretto con i Servizi regionali;
- i riferimenti normativi degli oggetti dei capitoli.

Ad oggi, grazie all'utilizzo dei vincoli di bilancio è possibile monitorare l'andamento della spesa e delle entrate garantendo la costante osservazione degli equilibri di bilancio.

L'attività di analisi, tuttavia, pur avendo raggiunto un'alta percentuale di copertura relativamente ai capitoli di spesa e di entrata del bilancio regionale, presenta ancora alcune criticità per le quali è indispensabile proseguire e perfezionare l'attività di ricostruzione.

In base alle succitate attività di analisi e ricostruzione l'avanzo di amministrazione vincolato quantificato al 31.12.2017 in euro 315.394.164,19 risulta così composto:

- a) euro 288.617.219,15 risultanti dall'avanzo di amministrazione vincolato di cui alla Dgr n.233/2017, al netto della gestione 2017 e delle cancellazioni. Di questi euro **5.636.608,77** sono costituiti da residui perenti finanziati da risorse a libera destinazione che troveranno apposita copertura nella determinazione del risultato di amministrazione (*tabella a*)

- b) euro **9.065.190,00** di avanzo di amministrazione vincolato di competenza 2017  
(*tabella b*)
- c) euro **17.711.755,04** economie e insussistenze da Fondo Pluriennale Vincolato derivanti da riaccertamento ordinario dei residui (*tabella c*)

Tabella a)

Capitoli di entrata	Descrizione capitolo di entrata	Capitolo di spesa	Descrizione capitolo	Risorse vincolate al 1.1.2017	Impegni esercizio finanziario 2017	Cancellazione dell'accertamento o eliminazione del vincolo (+)	Risorse vincolate al 31.12.2017	di cui perenti liberi	Avanzo di amministrazione vincolato al 31.12.2017
		200	TRASFERIMENTI AL CONSIGLIO REGIONALE PER IL COFINANZIAMENTO DELL'ART.9 DELLA LEGGE REGIONALE N.9 DEL 4 MAGGIO 2015	600.000,00		600.000,00	-	-	-
		2500	AGENZIA REGIONALE PER LA RICOSTRUZIONE POST SISMA (ARPS)- TRASFERIMENTI CORRENTI A ALTRI ENTI E AGENZIE REGIONALE E SUB REGIONALE	300.000,00		300.000,00	-	-	-
		6400	INCARICHI SPECIALI A SOGG ESTRANEI AL PERSONALE PER COMPETENZE PROFESSIONALI ED ORGANIZZATIVE PRES. DELLA GIUNTA (S.O.)	211,29		211,29	-	-	-
7385	PROGETTO ESMED PROGRAMMA ERASMUS + PARTENARIATI STRATEGICI	6405	PROGETTO ESMED. PROGRAMMA ERASMUS + PARTENARIATI STRATEGICI	5.514,67		-	5.514,67		5.514,67
7385	PROGETTO ESMED PROGRAMMA ERASMUS + PARTENARIATI STRATEGICI	6406	PROGETTO ESMED- PUBBLICAZIONI	543,39		-	543,39		543,39
1849/7386/7405	PROGETTO TCHAU. PROGRAMMA EUROPEAID e TCHAU - RIMBORSI	6407	PROGETTO TCHAU. PROGRAMMA EUROPEAID	30.815,78		-	30.815,78		30.815,78
1849/7386/7405	PROGETTO TCHAU. PROGRAMMA EUROPEAID e TCHAU - RIMBORSI	6408	(RIF. 6407) PROGETTO TCHAU, PROGRAMMA EUROPEAID- ALTRI TRASFERIMENTI IN CONTO CAPITALE N.A.C. AL RESTO DEL MONDO	120.626,58		-	120.626,58		120.626,58
1816/7387	RIMBORSI PROGETTI DEAR. / RURAL LOCAL AGENDA. PROGRAMMA EUROPEAID	6409	RURAL LOCAL AGENDA. PROGRAMMA EUROPEAID. COLLABORAZIONI COORDINATE E A PROGETTO	88.744,83		-	88.744,83		88.744,83
1849/7386/7405	PROGETTO TCHAU. PROGRAMMA EUROPEAID e TCHAU - RIMBORSI	6410	(RIF. 6407) PROGETTO TCHAU, PROGRAMMA EUROPEAID- COLLABORAZIONI COORDINATE E A PROGETTO	28.332,12		-	28.332,12		28.332,12
1816/7387	RIMBORSI PROGETTI DEAR. / RURAL LOCAL AGENDA. PROGRAMMA EUROPEAID	6411	RURAL LOCAL AGENDA. PROGRAMMA EUROPEAID. COLLABORAZIONI COORDINATE E A PROGETTO 'INDENNITA' ED ALTRI COMPENSI PERSONALE A TEMPO INDETERM.	6.784,80		-	6.784,80		6.784,80
		6500	RELAZIONI PUBBLICHE, CONVEGNI E MOSTRE - ORGANIZZAZIONE MANIFESTAZIONI E CONVEGNI	10.000,00		10.000,00	-	-	-
1831	PROGETTO QUALITOUR - PROGRAMMA LEONARDO.	6502	PROGETTO QUALITOUR - PROGRAMMA LEONARDO - INDENNITA' ED ALTRI COMPENSI, ESCLUSI I RIMBORSI SPESA PER MISSIONE, CORRISPOSTI AL PERSONALE A TE	1.791,24		-	1.791,24		1.791,24
2169	PROGRAMMA MED- PROGETTO COMn MARINA-MED	6503	PROGRAMMA MED - PROGETTO COMn MARINA-MED	12.610,98		-	12.610,98		12.610,98
1826	PROGRAMMA LIFE + ENVIRONMENT POLICY AND GOVERNANCE; PROGETTO LIFE PISA	6556	PROGRAMMA LIFE + ENVIRONMENT POLICY AND GOVERNANCE; PROGETTO LIFE PISA	6.023,00		-	6.023,00		6.023,00
2156	PROGETTO " FRESH LIFE PROGRAMMA LIFE "	6558	PROGETTO FRESH LIFE. PROGRAMMA LIFE. ONERI PERSONALE.	24.772,00		-	24.772,00		24.772,00
2156	PROGETTO " FRESH LIFE PROGRAMMA LIFE "	6559	PROGETTO FRESH LIFE. PROGRAMMA LIFE. ONERI PER EXTERNAL.	45.000,00		-	45.000,00		45.000,00
2156	PROGETTO " FRESH LIFE PROGRAMMA LIFE "	6560	PROGETTO FRESH LIFE. PROGRAMMA LIFE. ONERI PER VIAGGI.	4.355,50		-	4.355,50		4.355,50
2156	PROGETTO " FRESH LIFE PROGRAMMA LIFE "	6561	PROGETTO FRESH LIFE. PROGRAMMA LIFE. ONERI D.G.R.596 DEL 9/11/2015.	15.043,00		-	15.043,00		15.043,00
		6610	Spese per attuazione Piano di Comunicazione regionale - ALTRE SPESE DI RAPPRESENTANZA, RELAZIONI PUBBLICHE, CONVEGNI E MOSTRE, PUBBLICITA'	41.225,74		41.225,74	-	-	-
2157	PROGETTO " ADRISTORICAL LANDS PROMOTING MOBILITY. PROGRAMMA ERASMUS PLUS, AZIONE KA 1* "	6613	PROGETTO ADRISTOCAL LANDS PROMOTING MOBILITY. PROGRAMMA ERASMUS PLUS AZIONE PLUS AZIONE KA 1 SPESE COMPENSI EXTERNAL- ALTRE SPESE CORRENTI	39.000,00		-	39.000,00		39.000,00
2157	PROGETTO " ADRISTORICAL LANDS PROMOTING MOBILITY. PROGRAMMA ERASMUS PLUS, AZIONE KA 1* "	6614	PROGETTO ADRISTORICAL LANDS PROMOTING MOBILITY. PROGRAMMA ERASMUS PLUS AZIONE KA 1 ONERI PER VIAGGI E ACCOMODIATON- ALTRE SPESE CORRENTI	102.462,20		-	102.462,20		102.462,20
1837	PROGETTO AGROSTART MOBILITY PROGRAMMA ERASMUS + KA1. MOBILITA'	6671	PROGETTO AGROSTART MOBILITY PROGRAMMA ERASMUS + KA1. MOBILITA'- ALTRI SERVIZI AUSILIARI	242,40		-	242,40		242,40
		6672	SPESE PER LE ATTIVITA'ATTIVITA' DELLA CONSIGLIERA O DI CONSIGLIERE DI PARITA' REGIONALE. ART. 9 D.LGS 196/2000.	8.605,09		8.605,09	-	-	-

		6900	QUOTA DI ADESIONE ALL'ASSOCIAZIONE PER CONSIGLIO COMUNI D'EUROPA, ASSEMBLEA REGIONI D'EUROPA E FORMEZ (S.O.)	22.120,09		22.120,09	-	-	-
1838	PROGETTO VET PROGRAMMA ERASMUS + KA2. PARTENARIATI STRATEGICI.	6902	PROGETTO VET PROGRAMMA ERASMUS + KA2. PARTENARIATI STRATEGICI - INDENNITA' DI MISSIONE E DI TRASFERTA	11.867,28		-	11.867,28		11.867,28
		6910	Contributo allo SVIMEZ	10.000,00		10.000,00	-	-	-
1838	PROGETTO VET PROGRAMMA ERASMUS + KA2. PARTENARIATI STRATEGICI.	6911	(RIF. 6902) PROGETTO VET PROGRAMMA ERASMUS + KA2. PARTENARIATI STRATEGICI - ALTRI SERVIZI	1.310,25		-	1.310,25		1.310,25
		8650	GESTIONE DIRETTA DEI TRIBUTI DELLA REGIONE (S.O.)	42.775,26		42.775,26	-	-	-
10051	TRASFERIMENTI STATALI AD EMITTENTI RADIO E TV LOCALI	8708	ONERI PER RIMBORSI AD EMITTENTI RADIO E TV LOCALI.	6.017,50		-	6.017,50		6.017,50
		8709	INTERVENTI PER IL PLURALISMO DELL'INFORMAZIONE E PER IL SOSTEGNO DELL'EDITORIA DELLA STAMPA QUOTIDIANA E PERIODICA	40.000,00		40.000,00	-	-	-
		8711	DISCIPLINA DEL SOSTEGNO ALL'EDITORIA LOCALE	1.778.953,94	1.000.000,00	778.953,94	-		-
2299	ASSEGNAZIONI STATALI SUL FONDO DI PREMIALITA' FINALIZZATO AL CONSOLIDAMENTO DELLA RETE DEI NUCLEI " CONTI PUBBLICI TERRITORIALI "	9000	CONSOLIDAMENTO RETE DEI NUCLEI "CONTI PUBBLICI TERRITORIALI" - COLLABORAZIONI COORDINATE A PROGETTO	232.390,31		-	232.390,31		232.390,31
2299	ASSEGNAZIONI STATALI SUL FONDO DI PREMIALITA' FINALIZZATO AL CONSOLIDAMENTO DELLA RETE DEI NUCLEI " CONTI PUBBLICI TERRITORIALI "	9003	(RIF. 9000)CONSOLIDAMENTO RETE DEI NUCLEI "CONTI PUBBLICI TERRITORIALI"-ALTRE SPESE DI RAPPRESENTANZA,RELAZIONI PUBBLICHE,CONVEGNI E MOSTRE	2.000,00		-	2.000,00		2.000,00
2299	ASSEGNAZIONI STATALI SUL FONDO DI PREMIALITA' FINALIZZATO AL CONSOLIDAMENTO DELLA RETE DEI NUCLEI " CONTI PUBBLICI TERRITORIALI "	9005	(RIF. 9000)CONSOLIDAMENTO RETE DEI NUCLEI "CONTI PUBBLICI TERRITORIALI"- HARDWARE	1.000,00		-	1.000,00		1.000,00
		9115	FONDO PER IL COORDINAMENTO E L'ATTIVITA' DEL DIRETTORE DELL'AREA QUARTA- ALTRE SPESE PER SERVIZI AMMINISTRATIVI	131.004,34		131.004,34	-	-	-
		9125	FONDO PER IL COORDINAMENTO E L'ATTIVITA' DEL DIRETTORE DELL'AREA PRIMA - ALTRE SPESE PER SERVIZI AMMINISTRATIVI	224.227,43		224.227,43	-	-	-
		9203	ONERI PER EROGAZIONE DI SERVIZI INFORMATICI.	3.662,51		3.662,51	-	-	-
		9204	MOLISE DATI IN HOUSE PROVIDING - ONERI PER ACQUISIZIONE QUOTE AZIONARIE DELLA SOCIETA' INFOMOLISE	1.531.918,85		1.531.918,85	-	-	-
7523	RISORSE STATALI PER PROGETTO SISTEMA DI INTEROPERABILITA' DELLE FUNZIONI DI FSE (IPSE)	9229	PROGETTO SISTEMA DI INTEROPERABILITA' DELLE FUNZIONI DI FSE (IPSE)	150.000,00		-	150.000,00		150.000,00
		9234	FSE INTEGRAZIONE DELLE COMPONENTI DI GESTIONE VERSO TERZE PARTI	49.721,36		-	49.721,36		49.721,36
2159	PROGETTO "ADRI GOV"	9603	PROGETTO ADRIGOV, PROGRAMMA IPA ADRIATIC CBC - COLLABORAZIONI COORDINATE E A PROGETTO	35.848,66		-	35.848,66		35.848,66
2159	PROGETTO "ADRI GOV"	9611	(RIF. 9603)-PROGETTO ADRIGOV, PROGRAMMA IPA ADRIATIC CBC. INDENNITA' ED ALTRI COMPENSI, ESCLUSI I RIMBORSI SPESA PER MISSIONE, CORRISPOSTI A	37.994,00		-	37.994,00		37.994,00
2159	PROGETTO "ADRI GOV"	9612	(RIF. 9603)-PROGETTO ADRIGOV, PROGRAMMA IPA ADRIATIC CBC. TRASFERIMENTI CORRENTI A REGIONI E PROVINCE AUTONOME.	186.302,13		-	186.302,13		186.302,13
2159	PROGETTO "ADRI GOV"	9615	(RIF. 9603)- PROGETTO ADRIGOV, PROGRAMMA IPA ADRIATIC CBC - TRASFERIMENTI CORRENTI A ENTI CENTRALI A	9.000,00		-	9.000,00		9.000,00
2159	PROGETTO "ADRI GOV"	9616	(RIF. 9603)-PROGETTO ADRIGOV, PROGRAMMA IPA ADRIATIC CBC - ALTRI TRASFERIMENTI CORRENTI ALLA UE.	231.349,98		-	231.349,98		231.349,98
2232/12992	ASSEGNAZIONE RISORSE FINANZIARIE PER ATTUAZIONE DEL PROGETTO AFORCLIMATE- PROGRAMMA LIFE e PROGETTO " AFORCLIMATE "	9619	RISORSE FINANZIARIE PER ATTUAZIONE DEL PROGETTO AFORCLIMATE- PROGRAMMA LIFE	101.530,00		-	101.530,00		101.530,00
2232/12992	ASSEGNAZIONE RISORSE FINANZIARIE PER ATTUAZIONE DEL PROGETTO AFORCLIMATE- PROGRAMMA LIFE e PROGETTO " AFORCLIMATE "	9620	RISORSE FINANZIARIE PER ATTUAZIONE DEL PROGETTO AFORCLIMATE- PROGRAMMA LIFE	7.082,00		-	7.082,00		7.082,00

	TRASFERIMENTI CORRENTI DA ENTI E ISTITUZIONI CENTRALI DI RICERCA E ISTITUTI E STAZIONI SPERIMENTALI								
10732/12986	RISORSE IN CONTO CAPITALE STATALI PER LA GESTIONE DEL PROGRAMMA COMPLEMENTARE IGRUE PER LA GOVERNANCE DELLE AUTORITA' DI AUDIT 2014/2020 e RISORSE IN CONTO CAPITALE 2014/2020 PER LA GESTIONE DEL PROGRAMMA COMPLEMENTARE IGRUE PER LA GOVERNANCE DELLE AUTORITA' AUDIT	9951	SPESE IN CONTO CAPITALE PER LA GOVERNANCE DELLE AUTORITA' DI AUDIT. ACQUISIZIONE DI ARDWARE N.A.C.	4.360,05			-	4.360,05	4.360,05
		11403	ONERI ATTUAZIONE ADEMPIMENTI DI CUI AL D. LGS. N.81/2008 E S.M. E I. (S.O.)	45.702,80			45.702,80	-	-
		11423	ONERI PER RIORGANIZZAZIONE E TRASFORMAZIONE SOCIETARIA DI SVILUPPO ITALIA SPA	2.350.000,00			2.138.083,91	211.916,09	211.916,09
		11425	SPESE FUNZIONAMENTO SOCIETA' IN HOUSE SVILUPPO ITALIA MOLISE S.P.A.	100.000,00			100.000,00	-	-
		11838	POR MOLISE RISERVA PREM FESR FONDI CEE (13.741 MLN) E FONDI ST (12,810) RESTITUZIONE SOMME MISURA 4.1 AZ. 4.1.3	140.504,97			-	140.504,97	140.504,97
		11840	ONERI ATTUAZIONE DI INIZIATIVE DIRETTE A FAVORIRE LO SVILUPPO SOCIALE ED ECONOMICO DEL TERRITORIO REGIONALE	367.840,70	258.400,90		-	109.439,80	109.439,80
1816/7387	RIMBORSI PROGETTI DEAR. / RURAL LOCAL AGENDA. PROGRAMMA EUROPEAID	11845	PROGRAMMA SOUTH EAST EUROPE GESTIONE PROGETTO "CC WATER"	8.500,00			-	8.500,00	8.500,00
7393	ASSEGNAZIONI STATALI PER MISURE AGGIUNTIVE STABILIZZAZIONE, POLITICA ATTIVA DEL LAVORO E SOSTEGNO SITUAZIONI DI DIFFICOLTA'	11847	ONERI STATO MISURE AGGIUNTIVE DI STABILIZZAZIONE POLITICA ATTIVA DEL LAVORO PER GIOVANI	2.642.361,48	800.000,00		-	1.842.361,48	1.842.361,48
7393	ASSEGNAZIONI STATALI PER MISURE AGGIUNTIVE STABILIZZAZIONE, POLITICA ATTIVA DEL LAVORO E SOSTEGNO SITUAZIONI DI DIFFICOLTA'	11856	(RIF. 11847) ONERI STATO MISURE AGGIUNTIVE DI STABILIZZAZIONE POLITICA ATTIVA DEL LAVORO PER GIOVANI. CONTRIBUTI AGLI INVESTIMENTI A UNIVER	93.945,08			-	93.945,08	93.945,08
7393	ASSEGNAZIONI STATALI PER MISURE AGGIUNTIVE STABILIZZAZIONE, POLITICA ATTIVA DEL LAVORO E SOSTEGNO SITUAZIONI DI DIFFICOLTA'	11857	(RIF. 11847) ONERI STATO MISURE AGGIUNTIVE DI STABILIZZAZIONE POLITICA ATTIVA DEL LAVORO PER GIOVANI. CONTRIBUTI AGLI INVESTIMENTI A ALTRI E	444.955,00			-	444.955,00	444.955,00
		11933	INT TUTELA AMBIENTE.OP MIGLIORAM.DOT.IDRICA E RETE FOGN.PRS. N.1.RIPROGR.REG.A CAPITALE RISCHIO SETT.AGROALIM	128.048,82			-	128.048,82	128.048,82
		11939	INTERVENTI DI TUTELA E SALVAGUARDIA AMBIENTE. OPERE SMALTIMENTO DEI RIFIUTI. P.R.S. N.1	2.329.439,97			-	2.329.439,97	2.329.439,97
5157	ACCORDO DI PROGRAMMA CONAI - REGIONE MOLISE - MINISTERO DELL'AMBIENTE DEL 07/03/2011.	11940	ACCORDO DI PROGRAMMA CONAI - REGIONE MOLISE - MINISTERO DELL'AMBIENTE DEL 07/03/2011. CONTRIBUTI AGLI INVESTIMENTI A COMUNI	1.557.559,69			-	1.557.559,69	1.557.559,69
5102	ASSEGNAZIONE STATALE PER IL MIGLIORAMENTO DELLA QUALITA' DELL'ARIA ATTRAVERSO INTERVENTI DI AMMODERNAMENTO DEL TRASPORTO PUBBLICO LOCALE DVA	11942	ONERI PER MIGLIORAMENTO DELLA QUALITA' DELL'ARIA ATTRAVERSO INTERVENTI DI AMMODERNAMENTO DEL TRASPORTO PUBBLICO LOCALE - DVADEC N.735/2011 E	681.611,92			-	681.611,92	681.611,92
1828	PSR 2007/2013 - MISURA 133. ATTIVITA' DI INFORMAZIONE E PROMOZIONE	11956	PSR 2007/2013 - MISURA 133. ATTIVITA' DI INFORMAZIONE E PROMOZIONE	156.000,00			-	156.000,00	156.000,00
		11960	CONVENZIONE A.G.E.A. SOMME TRASFERITE	41.962,82			6.464,19	35.498,63	35.498,63
2290	P.S.R. 2007/2013 MISURA 3.2.1 SERVIZI ESSENZIALI PER L'ECONOMIA E LA POPOLAZIONE RURALE. AZIONE A	11963	P.S.R. 2007/2013 MISURA 3.2.1 SERVIZI ESSENZIALI PER L'ECONOMIA E LA POPOLAZIONE RURALE. AZIONE A	5.000.000,00			5.000.000,00	-	-
		12005	SPESE PER PROGETTAZIONE E REALIZZAZIONE DI INFRASTRUTTURE PER INSEDIAMENTI PRODUTTIVI E DI RUSTICI MODULARI PROGETTO REGIONALE DI SVILUPPO.	59.178,70			59.178,70	-	-

		12031	INTERVENTI DI RAZIONALIZZAZIONE E POTENZIAMENTO DEL SISTEMA DEI TRASPORTI. P.R.S. N.7	835.020,71		-	835.020,71		835.020,71
11426	MUTUO FINANZIAMENTO INTERVENTI PROGRAMMATI NEL BILANCIO 2011	12205	CONTRIBUTI PER LA REALIZZAZIONE DELLE RETI REGIONALI DI DISTRIBUZIONE DEL GAS METANO.	934.754,63		-	934.754,63		934.754,63
		12210	ONERI RELATIVI ALLE OO.PP. CONTRIBUTI A COMUNI PER OO.PP. PIU' URGENTI. III ANNUALITA'	331.862,61		-	331.862,61		331.862,61
		12218	AIUTO DE MINIMIS AI BIETICOLTORI	50.386,96		50.386,96	-	-	-
2515	FONDI CEE RELATIVI AI FONDI STRUTTURALI PROGRAMMAZIONE 2014/2020 - F.E.S.R.	12227	(RIF. 12796) FONDI STRUTTURALI PROGRAMMAZIONE 2014/2020-F.E.S.R. FINANZIAMENTO CEE-ENERGIA- CONTRIBUTI AGLI INVESTIMENTI A ALTRE IMPRESE.	79.813,89		-	79.813,89		79.813,89
2515	FONDI CEE RELATIVI AI FONDI STRUTTURALI PROGRAMMAZIONE 2014/2020 - F.E.S.R.	12229	(RIF. 12799) FONDI STRUTTURALI PROGRAMMAZIONE 2014/2020 - F.E.S.R. FINANZIAMENTO CEE - SVILUPPO ECONOMICO E COMPETITIVITA'. CONTRIBUTI AGLI	313.088,36		-	313.088,36		313.088,36
2515	FONDI CEE RELATIVI AI FONDI STRUTTURALI PROGRAMMAZIONE 2014/2020 - F.E.S.R.	12238	(RIF. 12798) FONDI STRUTTURALI PROGRAMMAZIONE 2014/2020 - F.E.S.R. FINANZIAMENTO CEE - TRASPORTI E DIRITTO ALLA MOBILITA'.	225.000,00		-	225.000,00		225.000,00
2515	FONDI CEE RELATIVI AI FONDI STRUTTURALI PROGRAMMAZIONE 2014/2020 - F.E.S.R.	12239	(RIF. 12797) FONDI STRUTTURALI PROGRAMMAZIONE 2014/2020 - F.E.S.R. FINANZIAMENTO CEE - TRASPORTI E DIRITTO ALLA MOBILITA'-CONTRIBUTI AGLI IN	100.000,00		-	100.000,00		100.000,00
2183 e 2282	FONDI CEE RELATIVI AI FONDI STRUTTURALI. PROGRAMMAZIONE 2007/2013 FESR e FONDI STATO RELATIVI AI FONDI STRUTTURALI PROGRAMMAZIONE 2007/2003, FESR	12270	(RIF. 12772)PROGRAMMAZIONE 2007/2013 FESR FONDI CEE E FONDI STATO - ADESIONE AL PIANO AZIONE E COESIONE - ENERGIA	50.000,00		50.000,00	-	-	-
2183 e 2282	FONDI CEE RELATIVI AI FONDI STRUTTURALI. PROGRAMMAZIONE 2007/2013 FESR e FONDI STATO RELATIVI AI FONDI STRUTTURALI PROGRAMMAZIONE 2007/2003, FESR	12271	(RIF. 12772)PROGRAMMAZIONE 2007/2013 FESR FONDI CEE E FONDI STATO - ADESIONE AL PIANO AZIONE E COESIONE - ENERGIA	93.254,55		93.254,55	-	-	-
2183 e 2282	FONDI CEE RELATIVI AI FONDI STRUTTURALI. PROGRAMMAZIONE 2007/2013 FESR e FONDI STATO RELATIVI AI FONDI STRUTTURALI PROGRAMMAZIONE 2007/2003, FESR	12272	(RIF. 12772)PROGRAMMAZIONE 2007/2013 FESR FONDI CEE E FONDI STATO - ADESIONE AL PIANO AZIONE E COESIONE - ENERGIA	308.500,63		308.500,63	-	-	-
2183 e 2282	FONDI CEE RELATIVI AI FONDI STRUTTURALI. PROGRAMMAZIONE 2007/2013 FESR e FONDI STATO RELATIVI AI FONDI STRUTTURALI PROGRAMMAZIONE 2007/2003, FESR	12274	(RIF. 12771)PROGRAMMAZIONE 2007/2013 FESR FONDI CEE E FONDI STATO - ADESIONE AL PIANO AZIONE E COESIONE - SVILUPPO ECONOMICO E COMPETITIVITA	233.000,00		233.000,00	-	-	-
2183 e 2282	FONDI CEE RELATIVI AI FONDI STRUTTURALI. PROGRAMMAZIONE 2007/2013 FESR e FONDI STATO RELATIVI AI FONDI STRUTTURALI PROGRAMMAZIONE 2007/2003, FESR	12282	(RIF. 12782)RISORSE CEE E STATO RINVENIENTI DALLA RENDICONTAZIONE DELLE OPERAZIONI "RETROSPETTIVE" ALL'INTERNO DEL POR FESR 2007/2013-TUTELA	183.000,00		183.000,00	-	-	-
2183 e 2282	FONDI CEE RELATIVI AI FONDI STRUTTURALI. PROGRAMMAZIONE 2007/2013 FESR e FONDI STATO RELATIVI AI FONDI STRUTTURALI PROGRAMMAZIONE 2007/2003, FESR	12283	(RIF. 12782)RISORSE CEE E STATO RINVENIENTI DALLA RENDICONTAZIONE DELLE OPERAZIONI "RETROSPETTIVE" ALL'INTERNO DEL POR FESR 2007/2013-TUTELA	809.333,10		-	809.333,10		809.333,10
2183 e 2282	FONDI CEE RELATIVI AI FONDI STRUTTURALI. PROGRAMMAZIONE 2007/2013 FESR e FONDI STATO RELATIVI AI FONDI STRUTTURALI PROGRAMMAZIONE 2007/2003, FESR	12284	(RIF. 12782)RISORSE CEE E STATO RINVENIENTI DALLA RENDICONTAZIONE DELLE OPERAZIONI "RETROSPETTIVE" ALL'INTERNO DEL POR FESR 2007/2013-TUTELA	26.066,62		26.066,62	-	-	-
2183 e 2282	FONDI CEE RELATIVI AI FONDI STRUTTURALI. PROGRAMMAZIONE 2007/2013 FESR e FONDI STATO RELATIVI AI FONDI STRUTTURALI PROGRAMMAZIONE 2007/2003, FESR	12289	(RIF. 12776)FONDI STRUTTURALI PROGRAMMAZIONE 2007/2013 FESR FONDI CEE E FONDI STATO-ADESIONE AL PIANO AZIONE E COESIONE-SVILUPPO ECON E COMP	472.582,35		472.582,35	-	-	-
2183 e 2282	FONDI CEE RELATIVI AI FONDI STRUTTURALI. PROGRAMMAZIONE 2007/2013 FESR e FONDI STATO RELATIVI AI FONDI STRUTTURALI PROGRAMMAZIONE 2007/2003, FESR	12290	(RIF. 12776)FONDI STRUTTURALI PROGRAMMAZIONE 2007/2013 FESR FONDI CEE E FONDI STATO-ADESIONE AL PIANO AZIONE E COESIONE-SVILUPPO ECON E COMP	14.751,69		14.751,69	-	-	-

2154	FONDI PER IL PROGRAMMA DI COOPERAZIONE TRANSFRONTALIERA IPA ADRIATICO, PROGETTO STRATEGICO "ALTERENERGY"	12291	(RIF. 12517) PROGRAMMA DI COOPERAZIONE TRANSFRONTALIERA IPA ADRIATICO, PROGETTO STRATEGICO "ALTERENERGY"-VOCI STIPENDIALI CORRISPONTE AL PER	28.337,11		-	28.337,11		28.337,11
2154	FONDI PER IL PROGRAMMA DI COOPERAZIONE TRANSFRONTALIERA IPA ADRIATICO, PROGETTO STRATEGICO "ALTERENERGY"	12293	(RIF. 12517) PROGRAMMA DI COOPERAZIONE TRANSFRONTALIERA IPA ADRIATICO, PROGETTO STRATEGICO "ALTERENERGY"-INDENNITA' DI MISSIONE E DI TRASFER	200,00		-	200,00		200,00
2154	FONDI PER IL PROGRAMMA DI COOPERAZIONE TRANSFRONTALIERA IPA ADRIATICO, PROGETTO STRATEGICO "ALTERENERGY"	12294	(RIF. 12517) PROGRAMMA DI COOPERAZIONE TRANSFRONTALIERA IPA ADRIATICO, PROGETTO STRATEGICO "ALTERENERGY"-INCARICHI LIBERO PROFESSIONALI DI	9.562,46		-	9.562,46		9.562,46
2154	FONDI PER IL PROGRAMMA DI COOPERAZIONE TRANSFRONTALIERA IPA ADRIATICO, PROGETTO STRATEGICO "ALTERENERGY"	12298	(RIF. 12517) PROGRAMMA DI COOPERAZIONE TRANSFRONTALIERA IPA ADRIATICO, PROGETTO STRATEGICO "ALTERENERGY"-ALTRE SPESE PER SERV.AMMINISTRATIVI	388,22		-	388,22		388,22
2230	ASSEGNAZIONI DI RISORSE FINANZIARIE PER ATTUAZIONE DEL PIANO NAZIONALE GARANZIA GIOVANI(PON-YEI)	12306	ONERI PER ATTUAZIONE DEL PIANO NAZIONALE GARANZIA GIOVANI (PON-YEI)	218.911,80		-	218.911,80		218.911,80
1822		12308	FONDO PER INTERVENTI REGIONALI IN MATERIA DI COOPERAZIONE INTERNAZIONALE - INDENNITA' DI MISSIONE E TRASFERTA ORGANIZZAZIONE MANIFESTAZIONI	19.000,00		19.000,00	-	-	-
1822	OBBIETTIVO 3 COOPERAZIONE TERRITORIALE EUROPA - ONERI DIVERSI	12310	(RIF. 12308)-FONDO PER INTERVENTI REGIONALI IN MATERIA DI COOPERAZIONE INTERNAZIONALE. INDENNITA DI MISSIONE E DI TRASFERTA	7.361,85		-	7.361,85		7.361,85
		12311	QUOTA ASSOCIATIVA OICS (OSSERVATORIO INTERNAZIONALE COOPERAZIONE ALLO SVILUPPO)	24.000,00		24.000,00	-	-	-
1839	TRASFERIMENTI PER "PROGETTO TESLA - PROGRAMMA EUROPA PER I CITTADINI"	12313	PROGETTO TESLA - PROGRAMMA EUROPA PER I CITTADINI -ORGANIZZAZIONE MANIFESTAZIONI E CONVEGNI	3.981,22		-	3.981,22		3.981,22
2154	FONDI PER IL PROGRAMMA DI COOPERAZIONE TRANSFRONTALIERA IPA ADRIATICO, PROGETTO STRATEGICO "ALTERENERGY"	12317	(RIF. 12517) PROGRAMMA DI COOPERAZIONE TRANSFRONTALIERA IPA ADRIATICO, PROGETTO STRATEGICO "ALTERENERGY" -CONVEGNI	5.822,53		-	5.822,53		5.822,53
		12450	FONDO PER ATTIVITA' DI PROGRAMMAZIONE RIVENIENTE DA RISORSE COMUNITARIE AGGIUNTIVE	168.358,40		-	168.358,40		168.358,40
		12465	FONDO PER ATTIVITA' DI PROGRAMMAZIONE RIVENIENTI DA RISORSE REGIONALI.	237.862,22		0,00	237.862,22	237.862,22	-
		12467	(RIF. 12465) - FONDO PER ATTIVITA' DI PROGRAMMAZIONE RIVENIENTI DA RISORSE REGIONALI - CONTRIBUTI AGLI INVESTIMENTI A ISTITUZIONI SOCIALI PR	150.000,00		150.000,00	-	-	-
		12468	(RIF. 12465) - FONDO PER ATTIVITA' DI PROGRAMMAZIONE RIVENIENTI DA RISORSE REGIONALI - CONTRIBUTI AGLI INVESTIMENTI A COMUNI	468.691,19		468.691,19	-	-	-
		12469	(RIF. 12465) - FONDO PER ATTIVITA' DI PROGRAMMAZIONE RIVENIENTI DA RISORSE REGIONALI - CONTRIBUTI AGLI INVESTIMENTI A COMUNI	6.186,02		6.186,02	-	-	-
		12470	(RIF. 12465) - FONDO PER ATTIVITA' DI PROGRAMMAZIONE RIVENIENTI DA RISORSE REGIONALI - CONTRIBUTI AGLI INVESTIMENTI A COMUNI	255.272,41		255.272,41	-	-	-
		12471	(RIF. 12465) - FONDO PER ATTIVITA' DI PROGRAMMAZIONE RIVENIENTI DA RISORSE REGIONALI - CONTRIBUTI AGLI INVESTIMENTI A COMUNI	280.000,00		280.000,00	-	-	-
		12473	(RIF. 12465) - FONDO PER ATTIVITA' DI PROGRAMMAZIONE RIVENIENTI DA RISORSE REGIONALI - CONTRIBUTI AGLI INVESTIMENTI A COMUNI	444.147,91		444.147,91	-	-	-
11426	MUTUO FINANZIAMENTO INTERVENTI PROGRAMMATI NEL BILANCIO 2011	12475	(RIF. 12592)INTERVENTI PER PROGRAMMAZIONE REGIONALE A PA - CONTRIBUTI AGLI INVESTIMENTI A ALTRE AMMINISTRAZIONI CENTRALI N.A.C.	738.861,00		-	738.861,00		738.861,00





		12547	COFINANZIAMENTO REGIONALE SPESE FUNZIONAMENTO NUCLEI DI VALUTAZIONE E VERIFICA DEGLI INVESTIMENTI PUBBLICI	15.201,33		15.201,33	-	-	-
7527	FONDI STATO INTERVENTI DA RICOMPREDERE IN INTESA ISTITUZIONALE DI PROGRAMMA IN CONNESSIONE CON EVENTI SISMICI	12549	RISORSE FSC DELIBERA CIPE N.17/2003. QUOTA STRAORDINARIA F.2.1 - SERVIZI ISTITUZIONALI, GENERALI E DI CONTRIBUTI AGLI INVESTIMENTI A PROVINC	289.386,25		-	289.386,25		289.386,25
2090	SOMME ATTRIBUITE ALLA REGIONE PER L'ESERCIZIO DELLE FUNZIONI CONFERITE EX ART.94 COMMA 2 LETT.F D.LGS. 112/98.LEGGE 64/86 D.M. 31.10.2002 AN	12550	ESERCIZIO FUNZIONI CONFERITE EX ART. 94, C 2 LET.F D.LGS. 112/98, L. 64/86 E D.M. 31/10/2002	304.027,13		-	304.027,13		304.027,13
2053	RISORSE STATALI PER IL FINANZIAMENTO DI INTERVENTI CONNESSI AGLI EVENTI SISMICI 2002	12551	RISORSE FSC DELIBERA CIPE N.20/2004.QUOTA STRAORDINARIA C.1 - SERVIZI ISTITUZIONALI, GENERALI E DI GESTIONE	6.256.712,97		6.256.712,97	-		-
		12552	ONERI PER ATTIVAZIONE INTERVENTI DI CUI AL PON ASS. TECNICA E AZIONI DI SISTEMA. 2000006 SERV REALI ALLE A.D.G. REG	70.000,00		-	70.000,00		70.000,00
2063	RISORSE STATALI PER INTERVENTI NELLE CITTA' E NELLE AREE METROPOLITANE DEL MEZZOGIORNO	12553	RISORSE FSC DELIBERA CIPE N.20/2004 - INTERVENTI CITTA' E AREE METROPOLITANE DEL MEZZOGIORNO. QUOTA E.2-CONTRIBUTI AGLI INVESTIMENTI A COMUN	677.463,23		-	677.463,23		677.463,23
2063	RISORSE STATALI PER INTERVENTI NELLE CITTA' E NELLE AREE METROPOLITANE DEL MEZZOGIORNO	12554	RISORSE FSC DELIBERA CIPE N.20/2004. RISERVA PREMIALE PER PROGETTI DI QUALITA' DI NATURA INTEGRATA. QUOTA B.2	213.988,45		-	213.988,45		213.988,45
2063	RISORSE STATALI PER INTERVENTI NELLE CITTA' E NELLE AREE METROPOLITANE DEL MEZZOGIORNO	12556	RISORSE FSC DELIBERA CIPE N.20/2004 - RICERCA E SOCIETA' DELL'INFORMAZIONE PROGRAMMI MEZZOGIORNO, QUOTA E.1	121.308,93		-	121.308,93		121.308,93
7535	FONDI STATO PER ATTUAZIONE SISTEMA DI MONITORAGGIO DI INTERVENTI INSERITI NEGLI ACCORDI DI PROGRAMMA QUADRO	12557	RISORSE FSC CIPE N.17/2003. ATTUAZIONE DEL SISTEMA UNICO DI MONITORAGGIO REGIONALE DEGLI INVESTIMENTI PUBBLICI	68.139,83		-	68.139,83		68.139,83
2060	RISORSE DEL. CIPE N.62 DEL 03.08.2011. QUOTA DANNI ALLUVIONALI - EVENTI ATMOSFERICI.	12559	RISORSE DELIBERA CIPE N.62/2011. QUOTA DANNI ALLUVIONALI/EVENTI ATMOSFERICI	3.386.868,68		-	3.386.868,68		3.386.868,68
2075	ASSEGNAZIONI RISORSE DELIBERA CIPE N.62 DEL 03.08.2011.QUOTE SISMA 2002,"PERCORSO RICOSTRUZIONE".	12561	RISORSE DELIBERA CIPE N.62 DEL 03.08.2011.QUOTE SISMA 2002,"PERCORSO RICOSTRUZIONE".	38.967.508,09		-	38.967.508,09		38.967.508,09
7536	FONDI STATO PER INTERVENTI NELLE AREE SOTTOUTILIZZATE RIFINANZIAMENTO LEGGE 208/98. ANNUALITA' 2005 2008	12576	RISORSE FSC DELIBERA CIPE N.35/2005. QUOTA ORDINARIA D.5-ISTRUZIONE E DIRITTO ALLO STUDIO.	3.067.918,95	156.640,00	-	2.911.278,95		2.911.278,95
7536	FONDI STATO PER INTERVENTI NELLE AREE SOTTOUTILIZZATE RIFINANZIAMENTO LEGGE 208/98. ANNUALITA' 2005 2008	12577	RISORSE FSC DELIBERA CIPE N.35/2005. QUOTA STRAORDINARIA B.1 - ISTRUZIONE E DIRITTO ALLO STUDIO	4.510.326,38		4.261.316,10	249.010,28		249.010,28
7536	FONDI STATO PER INTERVENTI NELLE AREE SOTTOUTILIZZATE RIFINANZIAMENTO LEGGE 208/98. ANNUALITA' 2005 2008	12578	RISORSE FSC DELIBERA CIPE N.35/2005 - INTERVENTI NELLE CITTA' E NELLE AREE METROPOLITANE DEL MEZZOGIORNO. QUOTA D.2 - ASSETTO DEL TERRITORIO	1.083.114,56		-	1.083.114,56		1.083.114,56
		12580	ONERI PER ATTUAZIONE INTERVENTI RELATIVI A CONTRATTO D'AREA "MOLISE INTERNO"	138.736,65		138.736,65	-	-	-
7513	FONDI STATO PER INTERVENTI NELLE AREE SOTTOUTILIZZATE	12583	RISORSE FSC DELIBERA CIPE N.3/2006. QUOTA ORDINARIA C.3. INTERVENTI NELLE AREE SOTTOUTILIZZATE-ISTRUZIONE E DIRITTO ALLO STUDIO.	18.734,71		-	18.734,71		18.734,71
		12584	COMPETITIVITA' E SVILUPPO DELLE STAZIONI SCIISTICHE.	30.000,00		30.000,00	-	-	-
7530	FONDI STATO PER INTERVENTI DA RICOMPREDERE NELLE INTESE ISTITUZIONALI DI PROGRAMMA	12585	RISORSE FSC DELIBERA CIPE N.17/2003. QUOTA ORDINARIA F.4 - SERVIZI ISTITUZIONALI, GENERALI E DI GESTIONE	650.290,19		-	650.290,19		650.290,19
2053	RISORSE STATALI PER IL FINANZIAMENTO DI INTERVENTI CONNESSI AGLI EVENTI SISMICI 2002	12586	RISORSE FSC DELIBERA CIPE N.20/2004. QUOTA ORDINARIA E.4 - ISTRUZIONE E DIRITTO ALLO STUDIO	776.880,81		-	776.880,81		776.880,81
1822	OBBIETTIVO 3 COOPERAZIONE TERRITORIALE EUROPA - ONERI DIVERSI	12588	INTERREG III TRANSFRONTALIERO NPPA. PROGETTO "ADRI EUROPE" STRATEGIA MACROREGIONALE - EUROREGIONE ADRIATICO IONICA - INDENNITA' DI MISSIONE	71.902,84		-	71.902,84		71.902,84
2057	RISORSE DELIBERA CIPE N.62 DEL PERCORSO RICOSTRUZIONE QUOTA SISMA 2002	12589	RISORSE DELIBERA CIPE N.62 DEL PERCORSO RICOSTRUZIONE QUOTA SISMA 2002	15.000,00		-	15.000,00		15.000,00

11426	MUTUO FINANZIAMENTO INTERVENTI PROGRAMMATI NEL BILANCIO 2011	12594	INTERVENTI REGIONALI IN FAVORE DELLA P.A. PER MESSA IN SICUREZZA EDIFICI SCOLASTICI	3.060.879,82		-	3.060.879,82		3.060.879,82
	Cof. Naz	12595	PSR 2014/2020 - QUOTA COFINANZIAMENTO REGIONALE	3.575.996,47		-	3.575.996,47		3.575.996,47
425	CONTRIBUTO DELL'UNIVERSITA' DEGLI STUDI E TASSA REGIONALE PER IL DIRITTO ALLO STUDIO UNIVERSITARIO - FINANZIAMENTO ESU - ATT ORDIN DI GEST	12600	FONDO DI DOTAZIONE E.S.U. PER ATTUAZIONE DEL DIRITTO STUDIO E EROGAZ. GETTITO TASSA REGIONALE PER DIRITTO A STUDIO UNIVES.	1.672,39		-	1.672,39		1.672,39
600	SOMME ATTRIBUITE ALLA REGIONE COME QUOTA PARTE DELLE ALIQUOTE DEL PRODOTTO DELLE CONCESSIONI PER COLTIVAZIONE IDROCARBURI	12607	FINANZIAMENTO PIANI DI SVIL ECONOMICO E INCREMENTO IND. NEI COMUNI INTERESSATI A COLTIVAZIONE DI IDROCARBURI	2.681.579,25		-	2.681.579,25		2.681.579,25
		12611	ATTIVAZIONE PROCESSI DI EXIT STRATEGY E ANALISI PER L'ATTUAZIONE D.LGS. N.118/2011 E DECRETO SPENDING REVIEW.(ART.3, COMMA 27, L. N.244/2007	281.880,00	122.188,00	159.692,00	-		-
		12612	BONUS A STUDENTI UNIVERSITARI PER DIRITTO ALLO STUDIO.	300.000,00		-	300.000,00	300.000,00	-
7541	PAR MOLISE - FONDO SVILUPPO E COESIONE 2007/2013	12615	(RIF. 12564) PAR MOLISE-FONDO SVILUPPO E COESIONE 2007/2013-DIRITTI SOCIALI POLITICHE SOCIALI E FAMIGLIA - CONTRIBUTI AGLI INVESTIMENTI A AL	295.500,00	72.000,00	-	223.500,00		223.500,00
7541	PAR MOLISE - FONDO SVILUPPO E COESIONE 2007/2013	12617	(RIF. 12564) PAR MOLISE-FONDO SVILUPPO E COESIONE 2007/2013-DIRITTI SOCIALI POLITICHE SOCIALI E FAMIGLIA- CONTRIBUTI AGLI INVESTIMENTI A AL	520.000,00		-	520.000,00		520.000,00
7541	PAR MOLISE - FONDO SVILUPPO E COESIONE 2007/2013	12642	(RIF. 12563) PAR MOLISE-FONDO SVILUPPO E COESIONE 2007/2013-ORDINE PUBBLICO E SICUREZZA - CONTRIBUTI AGLI INVESTIMENTI A COMUNI	7.370.808,00		-	7.370.808,00		7.370.808,00
7541	PAR MOLISE - FONDO SVILUPPO E COESIONE 2007/2013	12647	(RIF. 12563) PAR MOLISE-FONDO SVILUPPO E COESIONE 2007/2013-ORDINE PUBBLICO E SICUREZZA - CONTRIBUTI AGLI INVESTIMENTI A ALTRE IMPRESE	2.461.936,00		-	2.461.936,00		2.461.936,00
		12650	CONTRIBUTO IN C/C A COMUNI PER ACQUISTO DI SCUOLABUS	6.297,00		-	6.297,00	6.297,00	
11426	MUTUO FINANZIAMENTO INTERVENTI PROGRAMMATI NEL BILANCIO 2011	12662	(RIF. 12592)-INTERVENTI PER PROGRAMMAZIONE REGIONALE A PA. CONTRIBUTI AGLI INVESTIMENTI A COMUNI.	151.017,61		-	151.017,61		151.017,61
11426	MUTUO FINANZIAMENTO INTERVENTI PROGRAMMATI NEL BILANCIO 2011	12663	(RIF. 12592)-INTERVENTI PER PROGRAMMAZIONE REGIONALE A PA. CONTRIBUTI AGLI INVESTIMENTI A COMUNI.	28.927,00		-	28.927,00		28.927,00
11426	MUTUO FINANZIAMENTO INTERVENTI PROGRAMMATI NEL BILANCIO 2011	12664	(RIF. 12592)-INTERVENTI PER PROGRAMMAZIONE REGIONALE A PA. CONTRIBUTI AGLI INVESTIMENTI A COMUNI.	40.012,26		-	40.012,26		40.012,26
11426	MUTUO FINANZIAMENTO INTERVENTI PROGRAMMATI NEL BILANCIO 2011	12665	(RIF. 12592)-INTERVENTI PER PROGRAMMAZIONE REGIONALE A PA. CONTRIBUTI AGLI INVESTIMENTI A COMUNI.	647.061,86	207.117,52	-	439.944,34		439.944,34
11426	MUTUO FINANZIAMENTO INTERVENTI PROGRAMMATI NEL BILANCIO 2011	12667	(RIF. 12592)-INTERVENTI PER PROGRAMMAZIONE REGIONALE A PA. CONTRIBUTI AGLI INVESTIMENTI A COMUNI.	294.157,10	60.000,00	-	234.157,10		234.157,10
11426	MUTUO FINANZIAMENTO INTERVENTI PROGRAMMATI NEL BILANCIO 2011	12668	(RIF. 12609)-FONDO ECONOMIE VINCOLATE DI PRESTITI OBBLIGAZIONARI CONTRATTI IN ES. PREG DA RIPROGRAMMARE A FAVORE DI P.A. CONTRIBUTI AGLI INV	561.482,81		-	561.482,81		561.482,81
11426	MUTUO FINANZIAMENTO INTERVENTI PROGRAMMATI NEL BILANCIO 2011	12669	(RIF. 12609)-FONDO ECONOMIE VINCOLATE DI PRESTITI OBBLIGAZIONARI CONTRATTI IN ES. PREG DA RIPROGRAMMARE A FAVORE DI P.A. CONTRIBUTI AGLI INV	214.719,87		-	214.719,87		214.719,87
7541	PAR MOLISE - FONDO SVILUPPO E COESIONE 2007/2013	12677	(RIF. 12560) - PAR MOLISE - FONDO SVILUPPO E COESIONE 2007/2013. - SVILUPPO SOSTENIBILE E TUTELA DEL TERRITORIO E DELL'AMBIENTE.	150.000,00		-	150.000,00		150.000,00
7541	PAR MOLISE - FONDO SVILUPPO E COESIONE 2007/2013	12679	(RIF. 12560) - PAR MOLISE - FONDO SVILUPPO E COESIONE 2007/2013. - SVILUPPO SOSTENIBILE E TUTELA DEL TERRITORIO E DELL'AMBIENTE.	3.850.000,00		-	3.850.000,00		3.850.000,00
2090	SOMME ATTRIBUITE ALLA REGIONE PER L'ESERCIZIO DELLE FUNZIONI CONFERITE EX ART.94 COMMA 2 LETT.F D.LGS. 112/98 LEGGE 64/86 D.M. 31.10.2002 AN	12681	(RIF. 12550)-ESERCIZIO FUNZIONI CONFERITE EX ART. 94, C 2 LET.F D.LGS. 112/98, L. 64/86 E D.M. 31/10/2002. CONTRIBUTI AGLI INVESTIMENTI A CO	36.732,28		-	36.732,28		36.732,28

2090	SOMME ATTRIBUITE ALLA REGIONE PER L'ESERCIZIO DELLE FUNZIONI CONFERITE EX ART.94 COMMA 2 LETT.F D.LGS. 112/98.LEGGE 64/86 D.M. 31.10.2002 AN	12682	(RIF. 12550)-ESERCIZIO FUNZIONI CONFERITE EX ART. 94, C 2 LET.F D.LGS. 112/98, L. 64/86 E D.M. 31/10/2002. CONTRIBUTI AGLI INVESTIMENTI A CO	100.000,00		-	100.000,00		100.000,00
11426	MUTUO FINANZIAMENTO INTERVENTI PROGRAMMATI NEL BILANCIO 2011	12683	(RIF. 12609)-FONDO ECONOMIE VINCOLATE DI PRESTITI OBBLIGAZIONARI CONTRATTI IN ES. PREG DA RIPROGRAMMARE A FAVORE DI P.A. CONTRIBUTI AGLI INV	225.055,33		-	225.055,33		225.055,33
11426	MUTUO FINANZIAMENTO INTERVENTI PROGRAMMATI NEL BILANCIO 2011	12684	(RIF. 12609).FONDO ECONOMIE VINCOLATE DI PRESTITI OBBLIGAZIONARI CONTRATTI IN ES. PREG DA RIPROGRAMMARE A FAVORE DI P.A. CONTRIBUTI AGLI INV	140.000,00		-	140.000,00		140.000,00
11426	MUTUO FINANZIAMENTO INTERVENTI PROGRAMMATI NEL BILANCIO 2011	12685	(RIF. 12609).FONDO ECONOMIE VINCOLATE DI PRESTITI OBBLIGAZIONARI CONTRATTI IN ES. PREG DA RIPROGRAMMARE A FAVORE DI P.A. CONTRIBUTI AGLI INV	593.020,57		-	593.020,57		593.020,57
11426	MUTUO FINANZIAMENTO INTERVENTI PROGRAMMATI NEL BILANCIO 2011	12686	(RIF. 12609).FONDO ECONOMIE VINCOLATE DI PRESTITI OBBLIGAZIONARI CONTRATTI IN ES. PREG DA RIPROGRAMMARE A FAVORE DI P.A. CONTRIBUTI AGLI INV	95.501,04		-	95.501,04		95.501,04
11426	MUTUO FINANZIAMENTO INTERVENTI PROGRAMMATI NEL BILANCIO 2011	12687	(RIF. 12609).FONDO ECONOMIE VINCOLATE DI PRESTITI OBBLIGAZIONARI CONTRATTI IN ES. PREG DA RIPROGRAMMARE A FAVORE DI P.A. CONTRIBUTI AGLI INV	26.079,87		-	26.079,87		26.079,87
11426	MUTUO FINANZIAMENTO INTERVENTI PROGRAMMATI NEL BILANCIO 2011	12688	(RIF. 12609).FONDO ECONOMIE VINCOLATE DI PRESTITI OBBLIGAZIONARI CONTRATTI IN ES. PREG DA RIPROGRAMMARE A FAVORE DI P.A. CONTRIBUTI AGLI INV	563,58		-	563,58		563,58
11426	MUTUO FINANZIAMENTO INTERVENTI PROGRAMMATI NEL BILANCIO 2011	12689	(RIF. 12609).FONDO ECONOMIE VINCOLATE DI PRESTITI OBBLIGAZIONARI CONTRATTI IN ES. PREG DA RIPROGRAMMARE A FAVORE DI P.A. CONTRIBUTI AGLI INV	52.231,79		-	52.231,79		52.231,79
		12700	QUOTA DI PARTECIPAZIONE AL CONSORZIO UNIVERSITARIO MOLISANO	150.000,00		150.000,00	-	-	-
		12705	INTERVENTI DIRITTO ALLO STUDIO IN SCUOLE DELL'INFANZIA NON STATALI E SCUOLE PRIMARIE NON STATALI E PARITARIE - ISTRUZIONE PRESCOLASTICA.	275.000,00		275.000,00	-	-	-
2053	RISORSE STATALI PER IL FINANZIAMENTO DI INTERVENTI CONNESSI AGLI EVENTI SISMICI 2002	12715	RISORSE FSC DELIBERA CIPE N.20/2004.QUOTA STRAORDINARIA C.1 - ISTRUZIONE E DIRITTO ALLO STUDIO- CONTRIBUTI AGLI INVESTIMENTI A COMUNI	78.370,30		-	78.370,30		78.370,30
2053	RISORSE STATALI PER IL FINANZIAMENTO DI INTERVENTI CONNESSI AGLI EVENTI SISMICI 2002	12719	RISORSE FSC DELIBERA CIPE N.20/2004.QUOTA STRAORDINARIA C.1 - TRASPORTI E DIRITTO ALLA MOBILIT-	175.705,63		175.705,63	-	-	-
7536	FONDI STATO PER INTERVENTI NELLE AREE SOTTOUTILIZZATE RIFINANZIAMENTO LEGGE 208/98. ANNUALITA' 2005 2008	12723	RISORSE FSC DELIBERA CIPE N.35/2005. QUOTA ORDINARIA D.5- TUTELA E VALORIZZAZIONE DEI BENI E ATTIVITA' CULTURALI.	3.000.000,00		1.506.533,12	1.493.466,88		1.493.466,88
7536	FONDI STATO PER INTERVENTI NELLE AREE SOTTOUTILIZZATE RIFINANZIAMENTO LEGGE 208/98. ANNUALITA' 2005 2008	12724	RISORSE FSC DELIBERA CIPE N.35/2005. QUOTA ORDINARIA D.5-ASSETTO DEL TERRITORIO ED EDILIZIA ABITATIVA.	1.500.000,00		-	1.500.000,00		1.500.000,00
7536	FONDI STATO PER INTERVENTI NELLE AREE SOTTOUTILIZZATE RIFINANZIAMENTO LEGGE 208/98. ANNUALITA' 2005 2008	12725	RISORSE FSC DELIBERA CIPE N.35/2005. QUOTA ORDINARIA D.5-SVILUPPO SOSTENIBILE E TUTELA DEL TERRITORIO E DELL'AMBIENTE.	2.889.032,60		2.286.439,89	602.592,71		602.592,71
7536	FONDI STATO PER INTERVENTI NELLE AREE SOTTOUTILIZZATE RIFINANZIAMENTO LEGGE 208/98. ANNUALITA' 2005 2008	12726	RISORSE FSC DELIBERA CIPE N.35/2005. QUOTA ORDINARIA D.5-TRASPORTI E DIRITTO ALLA MOBILITA'	1.236.447,48		1.236.447,48	-		-
7513	FONDI STATO PER INTERVENTI NELLE AREE SOTTOUTILIZZATE	12736	RISORSE FSC DELIBERA CIPE N.3/2006. QUOTA ORDINARIA C.3. INTERVENTI NELLE AREE SOTTOUTILIZZATE-SVILUPPO SOSTENIBILE E TUTELA DEL TERRITORIO	800.000,00		-	800.000,00		800.000,00
7513	FONDI STATO PER INTERVENTI NELLE AREE SOTTOUTILIZZATE	12738	RISORSE FSC DELIBERA CIPE N.3/2006.QUOTA ORDINARIA C.3. INTERVENTI NELLE AREE SOTTOUTILIZZATE-SVILUPPO ECONOMICO E COMPETITIVITA'	2.100.000,00		701.702,00	1.398.298,00		1.398.298,00
7543	TRASFERIMENTI STATI RISORSE FSC 2007/2013 - OBIETTIVI DI SERVIZIO	12770	RISORSE FSC 2007/2013 - OBIETTIVI DI SERVIZIO - SVILUPPO SOSTENIBILE E TUTELA DEL TERRITORIO E DELL'AMBIENTE	1.500.000,00		-	1.500.000,00		1.500.000,00
2183 e 2282	FONDI CEE RELATIVI AI FONDI STRUTTURALI. PROGRAMMAZIONE 2007/2013 FESR e FONDI STATO RELATIVI AI FONDI STRUTTURALI PROGRAMMAZIONE 2007/2003, FESR	12771	PROGRAMMAZIONE 2007/2013 FESR FONDI CEE E FONDI STATO - Adesione al piano azione e coesione - SVILUPPO ECONOMICO E COMPETITIVITA' - IMPRESE	74.629,86		74.629,86	-		-
2183 e 2282	FONDI CEE RELATIVI AI FONDI STRUTTURALI. PROGRAMMAZIONE 2007/2013 FESR e FONDI STATO RELATIVI AI FONDI STRUTTURALI PROGRAMMAZIONE 2007/2003, FESR	12772	PROGRAMMAZIONE 2007/2013 FESR FONDI CEE E FONDI STATO - Adesione al piano azione e coesione - ENERGIA - COMUNI	78.494,38		78.494,38	-		-

2183 e 2282	FONDI CEE RELATIVI AI FONDI STRUTTURALI. PROGRAMMAZIONE 2007/2013 FESR e FONDI STATO RELATIVI AI FONDI STRUTTURALI PROGRAMMAZIONE 2007/2003, FESR	12776	FONDI STRUTTURALI PROGRAMMAZIONE 2007/2013 FESR FONDI CEE E FONDI STATO-ADESIONE AL PIANO AZIONE E COESIONE-SVILUP ECON E COMPETITIVITA'. CO	8.035,44		8.035,44	-		-
2183 e 2282	FONDI CEE RELATIVI AI FONDI STRUTTURALI. PROGRAMMAZIONE 2007/2013 FESR e FONDI STATO RELATIVI AI FONDI STRUTTURALI PROGRAMMAZIONE 2007/2003, FESR	12782	RISORSE CEE E STATO RINVENIENTI DALLA RENDICONTAZIONE DELLE OPERAZIONI "RETROSPETTIVE" ALL'INTERNO DEL POR FESR 2007/2013 - TUTELA E VALORIZ	1.406.236,78	814.442,82	461.986,92	129.807,04		129.807,04
2183 e 2282	FONDI CEE RELATIVI AI FONDI STRUTTURALI. PROGRAMMAZIONE 2007/2013 FESR e FONDI STATO RELATIVI AI FONDI STRUTTURALI PROGRAMMAZIONE 2007/2003, FESR	12784	RISORSE CEE E STATO RINVENIENTI DALLA RENDICONTAZIONE DELLE OPERAZIONI "RETROSPETTIVE" ALL'INTERNO DEL POR FESR 2007/2013 - SVILUPPO SOSTENI	1.504.079,74	1.003.232,96	500.846,78			-
2183 e 2282	FONDI CEE RELATIVI AI FONDI STRUTTURALI. PROGRAMMAZIONE 2007/2013 FESR e FONDI STATO RELATIVI AI FONDI STRUTTURALI PROGRAMMAZIONE 2007/2003, FESR	12785	RISORSE CEE E STATO RINVENIENTI DALLA RENDICONTAZIONE DELLE OPERAZIONI "RETROSPETTIVE" ALL'INTERNO DEL POR FESR 2007/2013 - TRASPORTI E DIR	1.367.901,47		1.367.901,47			-
2183 e 2282	FONDI CEE RELATIVI AI FONDI STRUTTURALI. PROGRAMMAZIONE 2007/2013 FESR e FONDI STATO RELATIVI AI FONDI STRUTTURALI PROGRAMMAZIONE 2007/2003, FESR	12787	RISORSE CEE E STATO RINVENIENTI DALLA RENDICONTAZIONE DELLE OPERAZIONI "RETROSPETTIVE" ALL'INTERNO DEL POR FESR 2007/2013 - DIRITTI SOCIALI,	166.861,46	70.000,00	96.861,46	-		-
2183 e 2282	FONDI CEE RELATIVI AI FONDI STRUTTURALI. PROGRAMMAZIONE 2007/2013 FESR e FONDI STATO RELATIVI AI FONDI STRUTTURALI PROGRAMMAZIONE 2007/2003, FESR	12788	RISORSE CEE E STATO RINVENIENTI DALLA RENDICONTAZIONE DELLE OPERAZIONI "RETROSPETTIVE" ALL'INTERNO DEL POR FESR 2007/2013 - ENERGIA	956.672,41	502.408,46	454.263,95			-
10065	RECUPERO SOMME DA SOGGETTI PUBBLICI DI RISORSE CONNESSE AL POR FESR MOLISE 2007/2012	12789	RISORSE RECUPERATE PER IL POR FESR MOLISE 2007/2013 - SVILUPPO ECONOMICO E COMPETITIVITA'	3.137.267,28		3.137.267,28			-
10065	RECUPERO SOMME DA SOGGETTI PUBBLICI DI RISORSE CONNESSE AL POR FESR MOLISE 2007/2012	12790	RISORSE RECUPERATE PER IL POR FESR MOLISE 2007/2013 - ENERGIA	10.881.281,65		10.881.281,65			-
2515	FONDI CEE RELATIVI AI FONDI STRUTTURALI PROGRAMMAZIONE 2014/2020 - F.E.S.R.	12794	FONDI STRUTTURALI PROGRAMMAZIONE 2014/2020 - F.E.S.R. FINANZIAMENTO CEE - CONTRIBUTI AGLI INVESTIMENTI A COMUNI	100.000,00		-	100.000,00		100.000,00
2515	FONDI CEE RELATIVI AI FONDI STRUTTURALI PROGRAMMAZIONE 2014/2020 - F.E.S.R.	12795	FONDI STRUTTURALI PROGRAMMAZIONE 2014/2020 - F.E.S.R. FINANZIAMENTO CEE - TURISMO	275.000,00		-	275.000,00		275.000,00
2515	FONDI CEE RELATIVI AI FONDI STRUTTURALI PROGRAMMAZIONE 2014/2020 - F.E.S.R.	12796	FONDI STRUTTURALI PROGRAMMAZIONE 2014/2020 - F.E.S.R. FINANZIAMENTO CEE - ENERGIA	150.000,00		-	150.000,00		150.000,00
2515	FONDI CEE RELATIVI AI FONDI STRUTTURALI PROGRAMMAZIONE 2014/2020 - F.E.S.R.	12798	FONDI STRUTTURALI PROGRAMMAZIONE 2014/2020 - F.E.S.R. FINANZIAMENTO CEE - TRASPORTI E DIRITTO ALLA MOBILIT-	150.000,00		-	150.000,00		150.000,00
		12800	INT A STUDENTI AFFETTI DA PATOLOGIE CHE NON CONSENTONO LA FREQUENZA AI CORSI DI STUDIO	52.035,34		52.035,34	-	-	-
2505	FONDI STATO RELATIVI AI FONDI STRUTTURALI PROGRAMMAZIONE 2014/2020 - F.E.S.R.	12801	FONDI STRUTTURALI PROGRAMMAZIONE 2014/2020 - F.E.S.R. COFINANZIAMENTO STATO - SERVIZI ISTITUZIONALI, GENERALI E DI GESTIONE	70.000,00		-	70.000,00		70.000,00
2505	FONDI STATO RELATIVI AI FONDI STRUTTURALI PROGRAMMAZIONE 2014/2020 - F.E.S.R.	12806	FONDI STRUTTURALI PROGRAMMAZIONE 2014/2020 - F.E.S.R. COFINANZIAMENTO STATO - SVILUPPO ECONOMICO E COMPETITIVIT-	3.599,05		-	3.599,05		3.599,05
		12814	INTERVENTI IN FAVORE DEI MOLISANI NEL MONDO - TUTELA E VALORIZZAZIONE DEI BENI E ATTIVIT- CULTURALI	12.000,00		12.000,00	-	-	-
7513	FONDI STATO PER INTERVENTI NELLE AREE SOTTOUTILIZZATE	12845	(RIF. 12548)-RISORSE FSC DELIBERE CIPE N.142/99 E N.138/00-ORDINE PUBBLICO E SICUREZZA. CONTRIBUTI AGLI INVESTIMENTI A COMUNI.	1.900.000,00		-	1.900.000,00		1.900.000,00
7513	FONDI STATO PER INTERVENTI NELLE AREE SOTTOUTILIZZATE	12846	(RIF. 12548)-RISORSE FSC DELIBERE CIPE N.142/99 E N.138/00-ORDINE PUBBLICO E SICUREZZA. CONTRIBUTI AGLI INVESTIMENTI A ALTRE IMPRESE.	2.092.961,30		-	2.092.961,30		2.092.961,30
		12849	COFINANZIAMENTO REGIONALE DELLE ATTIVITA' DELLA FONDAZIONE ISTITUTO TECNICO SUPERIORE "D.E.M.O.S.	114.158,75		114.158,75	-	-	-

3055	ASSEGNAZIONI STATALI PER FORNITURA GRATUITA O SEMIGRATUITA LIBRI DI TESTO AD ALUNNI DELLA SCUOLA DELL'OBBLIGO E SCUOLA SEC. SUP	12850	TRASFERIMENTI A FAVORE DEI COMUNI DI FONDI STATALI PER LA FORNITURA GRATUITA O SEMEGRATUITA DEI LIBRI DI TESTO AGLI ALUNNI DELLA SCUOLA	184.910,91			-	184.910,91		184.910,91
7530	FONDI STATO PER INTERVENTI DA RICOMPNDERE NELLE INTESE ISTITUZIONALI DI PROGRAMMA	12861	(RIF. 12590)RISORSE FSC DELIBERA CIPE N.17/2003. QUOTA STRAORDINARIA F.2.1.-SVILUPPO SOSTENIBILE E TUTELA DEL TERRITORIO E DELL'AMBIENTE-CON	42.320,90			-	42.320,90		42.320,90
7530	FONDI STATO PER INTERVENTI DA RICOMPNDERE NELLE INTESE ISTITUZIONALI DI PROGRAMMA	12862	(RIF. 12599) RISORSE FSC DELIBERA CIPE N.17/2003. QUOTA STRAORDINARIA F.2.1.-TRASPORTI E DIRITTO ALLA MOBILITA'-CONTRIBUTI AGLI INVESTIMENTI	509.420,58			509.420,58	-		-
2053	RISORSE STATALI PER IL FINANZIAMENTO DI INTERVENTI CONNESSI AGLI EVENTI SISMICI 2002	12877	(RIF. 12718)RISORSE FSC DELIBERA CIPE N.20/2004.QUOTA STRAORDINARIA C.1-SVILUPPO SOSTENIBILE E TUTELA DEL TERRITORIO E DELL'AMBIENTE-CONTRIB	149.172,90			-	149.172,90		149.172,90
7536	FONDI STATO PER INTERVENTI NELLE AREE SOTTOUTILIZZATE RIFINANZIAMENTO LEGGE 208/98. ANNUALITA' 2005 2008	12889	(RIF. 12576)-RISORSE FSC DELIBERA CIPE N.35/2005. QUOTA ORDINARIA D.5-ISTRUZIONE E DIRITTO ALLO STUDIO. CONTRIBUTI AGLI INVESTIMENTI A CONSO	1.800.000,00			-	1.800.000,00		1.800.000,00
7536	FONDI STATO PER INTERVENTI NELLE AREE SOTTOUTILIZZATE RIFINANZIAMENTO LEGGE 208/98. ANNUALITA' 2005 2008	12890	(RIF. 12727)-RISORSE FSC DELIBERA CIPE N.35/2005. QUOTA ORDINARIA D.5-POLITICHE PER IL LAVORO E LA FORMAZIONE PROFESSIONALE. CONTRIBUTI AGLI	17.000,00			-	17.000,00		17.000,00
7536	FONDI STATO PER INTERVENTI NELLE AREE SOTTOUTILIZZATE RIFINANZIAMENTO LEGGE 208/98. ANNUALITA' 2005 2008	12892	(RIF. 12725)-RISORSE FSC DELIBERA CIPE N.35/2005. QUOTA ORDINARIA D.5-SVILUPPO SOSTENIBILE E TUTELA DEL TERRITORIO E DELL'AMBIENTE.	191.000,00			191.000,00	-		-
3060	FONDI STATALI STRAORDINARIO ASSEGNAZIONE DI BORSE DI STUDIO A SOSTEGNO DELLA SPESA DELLA FAMIGLIA PER L'ISTRUZIONE	12900	CONTRIBUTI STATALI PIANO STRAORD PER ASSEGNAZIONE BORSA DI STUDIO A SOSTEGNO SPESA DI ISTRUZIONE PER FAMIGLIE	46.946,50			-	46.946,50		46.946,50
3060	FONDI STATALI STRAORDINARIO ASSEGNAZIONE DI BORSE DI STUDIO A SOSTEGNO DELLA SPESA DELLA FAMIGLIA PER L'ISTRUZIONE	12901	CONTRIBUTI STATALI PIANO STRAORDINARIO ASSEGNAZIONE BORSA DI STUDIO A SOSTEGNO SPESE ISTRUZIONE PER FAMIGLIE RIMBORSO SOMME NON USUFRUITE.	34.285,78			-	34.285,78		34.285,78
7513	FONDI STATO PER INTERVENTI NELLE AREE SOTTOUTILIZZATE	12904	(RIF. 12583)-RISORSE FSC DELIBERA CIPE N.3/2006. QUOTA ORDINARIA C.3. INTERVENTI NELLE AREE SOTTOUTILIZZATE-ISTRUZIONE E DIRITTO ALLO STUDIO	373.239,36			-	373.239,36		373.239,36
		12905	CONTRIBUTO STRAORDINARIO AL COMUNE DI ISERNIA PER SOSTENERE ONERI CANONI DI LOCAZIONE IN FAVORE DELL'UNIVERSITA' DEGLI STUDI DEL MOLISE	45.000,00			45.000,00	-		-
7513	FONDI STATO PER INTERVENTI NELLE AREE SOTTOUTILIZZATE	12908	(RIF. 12738)RISORSE FSC DELIBERA CIPE N.3/2006.QUOTA ORDINARIA C.3. INTERVENTI NELLE AREE SOTTOUTILIZZATE-SVILUPPO ECONOMICO E COMPETITIVITA	2.051.031,15	589.778,00		1.415.928,69	45.324,46		45.324,46
7513	FONDI STATO PER INTERVENTI NELLE AREE SOTTOUTILIZZATE	12915	(RIF. 12737)-RISORSE FSC DELIBERA CIPE N.3/2006.QUOTA ORDINARIA C.3. INTERVENTI NELLE AREE SOTTOUTILIZZATE-TRASPORTI E DIRITTO ALLA MOBILITA	398.234,44			398.234,44	-		-
7513	FONDI STATO PER INTERVENTI NELLE AREE SOTTOUTILIZZATE	12918	(RIF. 12734)-RISORSE FSC DELIBERA CIPE N.3/2006. QUOTA ORDINARIA C.3. INTERVENTI NELLE AREE SOTTOUTILIZZATE-TUTELA E VALORIZZAZIONE DEI BENI	450.000,00			-	450.000,00		450.000,00
7513	FONDI STATO PER INTERVENTI NELLE AREE SOTTOUTILIZZATE	12923	(RIF. 12755) RISORSE FSC DELIBERE CIPE N.142/99, N.84/00, N.138/00 E N.36/02. AREE DEPRESSE - SVILUPPO SOST E TUTELA DEL TERRITORIO E DELL'A	534.799,30			534.799,30	-		-
7513	FONDI STATO PER INTERVENTI NELLE AREE SOTTOUTILIZZATE	12925	(RIF. 12756) RISORSE FSC DELIBERE CIPE N.142/99, N.84/00, N.138/00 E N.36/02. AREE DEPRESSE - TRASPORTI E DIRITTO ALLA MOBILITA' - CONTRIBUT	400.000,00			400.000,00	-		-
7513	FONDI STATO PER INTERVENTI NELLE AREE SOTTOUTILIZZATE	12926	(RIF. 12756) RISORSE FSC DELIBERE CIPE N.142/99, N.84/00, N.138/00 E N.36/02. AREE DEPRESSE - TRASPORTI E DIRITTO ALLA MOBILITA' - CONTRIBUT	24.352,28			24.352,28	-		-
7513	FONDI STATO PER INTERVENTI NELLE AREE SOTTOUTILIZZATE	12933	(RIF. 12761) RISORSE FSC DELIBERE CIPE N.142/99, N.84/00, N.138/00, N.17/03, N.20/04, N.35/05 E N.3/06 - TRASPORTI E DIRITTO ALLA MOBILITA'	1.496.545,47			1.496.454,67	90,80		90,80
7513	FONDI STATO PER INTERVENTI NELLE AREE SOTTOUTILIZZATE	12949	(RIF. 12763) RISORSE FSC DELIBERE CIPE N.142/99, N.84/00, N.138/00, N.17/03, N.20/04, N.35/05 E N.3/06 - SVILUPPO SOSTENIBILE E TUTELA DEL	355.000,00			334.362,43	20.637,57		20.637,57
		12966	(RIF. 12593) PSR 2007/2013 - QUOTA COFINANZIAMENTO REGIONALE / COMPONENTE IVA ATTIVITA' BENEFICIARIO AUTORITA' DI GESTIONE - CONTRIBUTI AGLI	31.386,26			31.386,26	-		-

	Cof. Naz	12968	(RIF. 12595) PSR 2014/2020 - QUOTA COFINANZIAMENTO REGIONALE - CONTRIBUTI AGLI INVESTIMENTI A AUTORITA' AMMINISTRATIVE INDIPENDENTI	1.620.000,00			-	1.620.000,00	-	1.620.000,00
11426	MUTUO FINANZIAMENTO INTERVENTI PROGRAMMATI NEL BILANCIO 2011	12971	(RIF. 12609). FONDO ECONOMIE VINCOLATE DI PRESTITI OBBLIGAZIONARI CONTRATTI IN ES. PREG DA RIPROGRAMMARE A FAVORE DI P.A. CONTRIBUTI AGLI INV	168.980,12			-	168.980,12		168.980,12
		12972	(RIF. 12465)-FONDO PER ATTIVITA' DI PROGRAMMAZIONE RIVENIENTI DA RISORSE REGIONALI. CONTRIBUTI AGLI INVESTIMENTI A ALTRI ENTI E AGENZIE REGI	1.012.101,80	118.043,00		894.058,80	-		-
11426	MUTUO FINANZIAMENTO INTERVENTI PROGRAMMATI NEL BILANCIO 2011	12973	(RIF. 12592)-INTERVENTI PER PROGRAMMAZIONE REGIONALE A PA. CONTRIBUTI AGLI INVESTIMENTI A ISTITUZIONI SOCIALI PRIVATE.	713.573,28			-	713.573,28		713.573,28
2281	FONDI STATO RELATIVI AI FONDI STRUTTURALI PROGRAMMAZIONE 2007/2013, FSE ANNI 2011 2012 2013	12996	(RIF. 12516)-FONDI STRUTTURALI PROGRAMMAZIONE 2007/2013 FSE FONDI CEE E STATO. ONERI 2011-2013. CONTRIBUTI AGLI INVESTIMENTI A ALTRI ENTI E	513.115,00			-	513.115,00		513.115,00
2281	FONDI STATO RELATIVI AI FONDI STRUTTURALI PROGRAMMAZIONE 2007/2013, FSE ANNI 2011 2012 2013	12997	(RIF. 12516)-FONDI STRUTTURALI PROGRAMMAZIONE 2007/2013 FSE FONDI CEE E STATO. ONERI 2011-2013. - CONTRIBUTI AGLI INVESTIMENTI A FAMIGLIE.	6.273,60			-	6.273,60		6.273,60
2281	FONDI STATO RELATIVI AI FONDI STRUTTURALI PROGRAMMAZIONE 2007/2013, FSE ANNI 2011 2012 2013	12998	(RIF. 12516)-FONDI STRUTTURALI PROGRAMMAZIONE 2007/2013 FSE FONDI CEE E STATO. ONERI 2011-2013. - CONTRIBUTI AGLI INVESTIMENTI A ALTRE IMPRESE	401.352,75			-	401.352,75		401.352,75
2515	FONDI CEE RELATIVI AI FONDI STRUTTURALI PROGRAMMAZIONE 2014/2020 - F.E.S.R.	13000	FONDI STRUTTURALI PROGRAMMAZIONE 2014/2020 - F.E.S.R. FINANZIAMENTO CEE - TUTELA E VALORIZZAZIONE BENI E ATTIVITA' CULTURALI	275.000,00			-	275.000,00		275.000,00
2510	FONDI CEE RELATIVI AI FONDI STRUTTURALI PROGRAMMAZIONE 2014/2020 - F.S.E.	13015	FONDI STRUTTURALI PROGRAMMAZIONE 2014/2020 - F.S.E. FINANZIAMENTO CEE.	356.348,30			-	356.348,30		356.348,30
2500	FONDI STATO RELATIVI AI FONDI STRUTTURALI PROGRAMMAZIONE 2014/2020 - F.S.E.	13020	FONDI STRUTTURALI PROGRAMMAZIONE 2014/2020 - F.S.E. COFINANZIAMENTO STATO	249.443,80			-	249.443,80		249.443,80
	Cof. Naz	13025	FONDI STRUTTURALI PROGRAMMAZIONE 2014/2020 - F.S.E. COFINANZIAMENTO REGIONALE. CONTRIBUTI AGLI INVESTIMENTI A MINISTERO DELL'ISTRUZIONE -ISTI	421.865,27			421.865,27	-	-	-
2165	Por 2000/2006 Fesr	13069	(RIF. 12480) POR MOLISE 2000/2006 INTERVENTI CEE SU FONDI FERS - CONTRIBUTI AGLI INVESTIMENTI A PROVINCE	227.000,00			-	227.000,00		227.000,00
1822	OBIETTIVO 3 COOPERAZIONE TERRITORIALE EUROPA - ONERI DIVERSI	13088	(RIF. 12588)-STRATEGIA MAGROREGIONALE- EUROREGIONE ADRIATICO-IONICA. ALTRI BENI E MATERIALI DI CONSUMO N.A.C.	8.000,00			-	8.000,00		8.000,00
1836	PROGRAMMA IPA - ADRIATICO. PROGETTO STRATEGICO EA SEA WAY.	13097	(RIF. 12309) PROGRAMMA IPA - ADRIATICO. PROGETTO STRATEGICO EA SEA WAY. - ALTRI BENI E MATERIALI DI CONSUMO N.A.C.	3.758,69			-	3.758,69		3.758,69
2281	FONDI STATO RELATIVI AI FONDI STRUTTURALI PROGRAMMAZIONE 2007/2013, FSE ANNI 2011 2012 2013	13101	FONDI STRUTTURALI PROGRAMMAZIONE 2007/2013 FSE FONDI CEE E STATO. ONERI 2011-2013	86.334,20			-	86.334,20		86.334,20
1797	FONDI PER PSR 2014/2020 MISURA ASSISTENZA TECNICA ANTICIPAZIONI BEBECIARIO AUTORITY DI GESTIONE- RIMBORSI PER SPESA CORRENTE	13102	(Rif. 12528) PSR 2014/2020 MISURA ASSISTENZA TECNICA-ANTICIPAZIONI BENEFICIARIO AUTORITY DI GESTIONE-ALTRI SERVIZI	176,30			176,30	0,00		0,00
2060	RISORSE DEL CIPE N.62 DEL 03.08.2011, QUOTA DANNI ALLUVIONALI - EVENTI ATMOSFERICI.	13108	(RIF. 12559)RISORSE DELIBERA CIPE N.62/2011. QUOTA DANNI ALLUVIONALI/EVENTI ATMOSFERICI-CONTRIBUTI AGLI INVESTIMENTI A PROVINCE	3.372.529,86			-	3.372.529,86		3.372.529,86
2060	RISORSE DEL CIPE N.62 DEL 03.08.2011, QUOTA DANNI ALLUVIONALI - EVENTI ATMOSFERICI.	13109	(RIF. 12559)RISORSE DELIBERA CIPE N.62/2011. QUOTA DANNI ALLUVIONALI/EVENTI ATMOSFERICI-CONTRIBUTI AGLI INVESTIM. A CONSORZI DI ENTI LOCALI	907.549,12			-	907.549,12		907.549,12
1819/1820	PROGRAMMI DI COOPERAZIONE TRANFRONTALIERA IPA ADRIATICO PROGETTO ADRIATICAL LANDS - CONTRIBUTI AGLI INVESTIM DA REGIONI E PROVINCE AUTONOM e PROGRAMMI DI COOPERAZIONE TRANFRONTALIERA IPA ADRIATICO PROGETTO ADRIATICAL LANDS - CONTRIBUTI AGLI INVESTIM DAL RESTO DEL MONDO	13110	(RIF. 12501) PROGRAMMI DI COOPERAZIONE TRANFRONTALIERA IPA ADRIATICO PROGETTO ADRIATICAL LANDS - VOCI STIPENDIALI CORRISPONTE AL PERSONALE	12.000,00			-	12.000,00		12.000,00

2165	Por 2000/2006 Fesr	13111	(RIF. 12480) POR MOLISE 2000/2006 INTERVENTI CEE SUI FONDI FERS	53.755,02	-	53.755,02	53.755,02
2165	Por 2000/2006 Fesr	13112	(RIF. 12480) POR MOLISE 2000/2006 INTERVENTI CEE SUI FONDI FERS - CONTRIBUTI AGLI INVESTIMENTI A ISTITUZIONI SOCIALI PRIVATE	2.449,71	-	2.449,71	2.449,71
2165	Por 2000/2006 Fesr	13115	(RIF. 12480) POR MOLISE 2000/2006 INTERVENTI CEE SUI FONDI FERS	97.576,89	-	97.576,89	97.576,89
7541	PAR MOLISE - FONDO SVILUPPO E COESIONE 2007/2013	13117	PAR MOLISE - FONDO SVILUPPO E COESIONE 2007/2013. - SVILUPPO ECONOMICO E COMPETITIVITA'-CONTRIBUTI A PROVINCE	312.765,94	-	312.765,94	312.765,94
7541	PAR MOLISE - FONDO SVILUPPO E COESIONE 2007/2013	13118	PAR MOLISE - FONDO SVILUPPO E COESIONE 2007/2013. - SVILUPPO ECONOMICO E COMPETITIVITA'-CONTRIBUTI A ALTRE IMPRESE	150.000,00	-	150.000,00	150.000,00
7541	PAR MOLISE - FONDO SVILUPPO E COESIONE 2007/2013	13119	PAR MOLISE - FONDO SVILUPPO E COESIONE 2007/2013. - SVILUPPO ECONOMICO E COMPETITIVITA'	40.000,00	-	40.000,00	40.000,00
7541	PAR MOLISE - FONDO SVILUPPO E COESIONE 2007/2013	13120	PAR MOLISE - FONDO SVILUPPO E COESIONE 2007/2013. - SVILUPPO ECONOMICO E COMPETITIVITA'-CONTRIBUTI AGLI INVESTIMENTI A ALTRE IMPRESE	256.800,00	-	256.800,00	256.800,00
7541	PAR MOLISE - FONDO SVILUPPO E COESIONE 2007/2013	13121	PAR MOLISE - FONDO SVILUPPO E COESIONE 2007/2013. - SVILUPPO ECONOMICO E COMPETITIVITA'-CONTRIBUTI AGLI INVESTIMENTI A AUTORITA' AMMINISTRAT	22.000,00	-	22.000,00	22.000,00
7541	PAR MOLISE - FONDO SVILUPPO E COESIONE 2007/2013	13122	PAR MOLISE - FONDO SVILUPPO E COESIONE 2007/2013. - SVILUPPO ECONOMICO E COMPETITIVITA'- CONTRIBUTI A ALTRE IMPRESE	77.530,00	-	77.530,00	77.530,00
7541	PAR MOLISE - FONDO SVILUPPO E COESIONE 2007/2013	13123	PAR MOLISE - FONDO SVILUPPO E COESIONE 2007/2013. - SVILUPPO ECONOMICO E COMPETITIVITA'- CONTRIBUTI A ALTRE IMPRESE	527.927,00	-	527.927,00	527.927,00
7541	PAR MOLISE - FONDO SVILUPPO E COESIONE 2007/2013	13124	PAR MOLISE - FONDO SVILUPPO E COESIONE 2007/2013. - SVILUPPO ECONOMICO E COMPETITIVITA'-CONTRIBUTI A ALTRE IMPRESE	2.000.000,00	-	2.000.000,00	2.000.000,00
7393	ASSEGNAZIONI STATALI PER MISURE AGGIUNTIVE STABILIZZAZIONE, POLITICA ATTIVA DEL LAVORO E SOSTEGNO SITUAZIONI DI DIFFICOLTA'	13130	ONERI STATO MISURE AGGIUNTIVE DI STABILIZZAZIONE POLITICA ATTIVA DEL LAVORO PER GIOVANI	4.000,00	-	4.000,00	4.000,00
327/328	PROGETTO SIE- PROGRAMMA INTERREG EUROPE- TRASFERIMENTI CORRENTI DALLO STATO e PROGETTO SIE- PROGRAMMA INTERREG EUROPE- TRASFERIMENTI CORRENTI DALL'UNIONE EUROPEA	13131	PROGETTO SIE- PROGRAMMA INTERREG EUROPE- REDDITI DA LAVORO DIPENDENTI	14.000,00	-	14.000,00	14.000,00
327/328	PROGETTO SIE- PROGRAMMA INTERREG EUROPE- TRASFERIMENTI CORRENTI DALLO STATO e PROGETTO SIE- PROGRAMMA INTERREG EUROPE- TRASFERIMENTI CORRENTI DALL'UNIONE EUROPEA	13132	PROGETTO SIE- PROGRAMMA INTERREG EUROPE- IRAP	5.100,00	-	5.100,00	5.100,00
327/328	PROGETTO SIE- PROGRAMMA INTERREG EUROPE- TRASFERIMENTI CORRENTI DALLO STATO e PROGETTO SIE- PROGRAMMA INTERREG EUROPE- TRASFERIMENTI CORRENTI DALL'UNIONE EUROPEA	13133	PROGETTO SIE- PROGRAMMA INTERREG EUROPE- ALTRI BENI E SERVIZI	8.053,92	-	8.053,92	8.053,92
327/328	PROGETTO SIE- PROGRAMMA INTERREG EUROPE- TRASFERIMENTI CORRENTI DALLO STATO e PROGETTO SIE- PROGRAMMA INTERREG EUROPE- TRASFERIMENTI CORRENTI DALL'UNIONE EUROPEA	13134	PROGETTO SIE- PROGRAMMA INTERREG EUROPE- ORGANIZZAZIONE CONVEGNI E MANIFESTAZIONI	6.500,00	-	6.500,00	6.500,00
327/328	PROGETTO SIE- PROGRAMMA INTERREG EUROPE- TRASFERIMENTI CORRENTI DALLO STATO e PROGETTO SIE- PROGRAMMA INTERREG EUROPE- TRASFERIMENTI CORRENTI DALL'UNIONE EUROPEA	13135	PROGETTO SIE- PROGRAMMA INTERREG EUROPE-	22.500,00	-	22.500,00	22.500,00

327/328	PROGETTO SIE- PROGRAMMA INTERREG EUROPE- TRASFERIMENTI CORRENTI DALLO STATO e PROGETTO SIE- PROGRAMMA INTERREG EUROPE- TRASFERIMENTI CORRENTI DALL'UNIONE EUROPEA	13136	PROGETTO SIE- PROGRAMMA INTERREG EUROPE- COLLABORAZIONE COORDINATA E A PROGETTO	62.000,00		-	62.000,00		62.000,00
327/328	PROGETTO SIE- PROGRAMMA INTERREG EUROPE- TRASFERIMENTI CORRENTI DALLO STATO e PROGETTO SIE- PROGRAMMA INTERREG EUROPE- TRASFERIMENTI CORRENTI DALL'UNIONE EUROPEA	13137	PROGETTO SIE- PROGRAMMA INTERREG EUROPE- CONTRIBUTI OBBLIGATORI PER IL PERSONALE	12.700,00		-	12.700,00		12.700,00
327/328	PROGETTO SIE- PROGRAMMA INTERREG EUROPE- TRASFERIMENTI CORRENTI DALLO STATO e PROGETTO SIE- PROGRAMMA INTERREG EUROPE- TRASFERIMENTI CORRENTI DALL'UNIONE EUROPEA	13138	PROGETTO SIE- PROGRAMMA INTERREG EUROPE- INDENNITA DI MISSIONE E TRASFERTA	27.651,97		-	27.651,97		27.651,97
327/328	PROGETTO SIE- PROGRAMMA INTERREG EUROPE- TRASFERIMENTI CORRENTI DALLO STATO e PROGETTO SIE- PROGRAMMA INTERREG EUROPE- TRASFERIMENTI CORRENTI DALL'UNIONE EUROPEA	13139	PROGETTO SIE- PROGRAMMA INTERREG EUROPE- ALTRI BENI E MATERIALI DI CONSUMO	2.500,00		-	2.500,00		2.500,00
7536	FONDI STATO PER INTERVENTI NELLE AREE SOTTOUTILIZZATE RIFINANZIAMENTO LEGGE 208/98. ANNUALITA' 2005 2008	13140	RISORSE FSC DELIBERA CIPE N.35/2005. QUOTA ORDINARIA D.5-SVILUPPO SOSTENIBILE E TUTELA DEL TERRITORIO E DELL'AMBIENTE.	94.000,00		-	94.000,00		94.000,00
7541	PAR MOLISE - FONDO SVILUPPO E COESIONE 2007/2013	13141	(RIF. 12565) PAR MOLISE-FONDO SVILUPPO E COESIONE 2007/2013-ISTRUZIONE E DIRITTO ALLO STUDIO - CONTRIBUTI AGU INVESTIMENTI A AUTORITA' AMMIN	557.810,00		-	557.810,00		557.810,00
1861/1862	PROGETTO HERICOAST- PROGRAMMA INTERREG EUROPE	13142	PROGETTO HERICOAST- PROGRAMMA INTERREG EUROPE -INDENNITA' E ALTRI COMPENSI PERSONALE T.I	5.917,00		-	5.917,00		5.917,00
1861/1862	PROGETTO HERICOAST- PROGRAMMA INTERREG EUROPE	13143	PROGETTO HERICOAST- PROGRAMMA INTERREG EUROPE -IRAP	1.874,00		-	1.874,00		1.874,00
1861/1862	PROGETTO HERICOAST- PROGRAMMA INTERREG EUROPE	13144	PROGETTO HERICOAST- PROGRAMMA INTERREG EUROPE -ALTRI BENI E SERVIZI	2.804.000,00		-	2.804.000,00		2.804.000,00
1861/1862	PROGETTO HERICOAST- PROGRAMMA INTERREG EUROPE	13145	PROGETTO HERICOAST- PROGRAMMA INTERREG EUROPE -ORGANIZZAZIONE CONVEGNI E MANIFESTAZIONI	6.200,00		-	6.200,00		6.200,00
1861/1862	PROGETTO HERICOAST- PROGRAMMA INTERREG EUROPE	13146	PROGETTO HERICOAST- PROGRAMMA INTERREG EUROPE	7.505,00		-	7.505,00		7.505,00
1861/1862	PROGETTO HERICOAST- PROGRAMMA INTERREG EUROPE	13147	PROGETTO HERICOAST- PROGRAMMA INTERREG EUROPE -TRASFERIMENTI CORRENTI	22.002,00		-	22.002,00		22.002,00
1861/1862	PROGETTO HERICOAST- PROGRAMMA INTERREG EUROPE	13148	PROGETTO HERICOAST- PROGRAMMA INTERREG EUROPE -CONTRIBUTI OBBLIGATORI PER IL PERSONALE	6.207,00		-	6.207,00		6.207,00
1861/1862	PROGETTO HERICOAST- PROGRAMMA INTERREG EUROPE	13149	PROGETTO HERICOAST- PROGRAMMA INTERREG EUROPE -INDENNITA' DI MISSIONI E TRASFERTA	10.545,00		-	10.545,00		10.545,00
1861/1862	PROGETTO HERICOAST- PROGRAMMA INTERREG EUROPE	13150	PROGETTO HERICOAST- PROGRAMMA INTERREG EUROPE -ALTRI BENI E MATERIALI DI CONSUMO	1.350,00		-	1.350,00		1.350,00
1863/1864	PROGETTO ZEROCO2- PROGRAMMA INTERREG EUROPE e PROGETTO ZEROCO2 - PROGRAMMA INTERREG EUROPE - TRASFERIMENTI CORRENTI DALL'UNIONE EUROPEA	13151	PROGETTO ZEROCO2-PROGRAMMA INTERREG EUROPE- INDENNITAI E ALTRI COMPENSI PERSONALE T.I.	7.978,00		-	7.978,00		7.978,00
1863/1864	PROGETTO ZEROCO2- PROGRAMMA INTERREG EUROPE e PROGETTO ZEROCO2 - PROGRAMMA INTERREG EUROPE - TRASFERIMENTI CORRENTI DALL'UNIONE EUROPEA	13152	PROGETTO ZEROCO2-PROGRAMMA INTERREG EUROPE- IRAP	2.011,00		-	2.011,00		2.011,00
1863/1864	PROGETTO ZEROCO2- PROGRAMMA INTERREG EUROPE e PROGETTO ZEROCO2 - PROGRAMMA INTERREG EUROPE -	13153	PROGETTO ZEROCO2-PROGRAMMA INTERREG EUROPE- ALTRI SERVIZI	5.900,00		-	5.900,00		5.900,00



	TRASFERIMENTI CORRENTI DALL'UNIONE EUROPEA								
1863/1864	PROGETTO ZERO2-PROGRAMMA INTERREG EUROPE e PROGETTO ZERO2 - PROGRAMMA INTERREG EUROPE - TRASFERIMENTI CORRENTI DALL'UNIONE EUROPEA	13154	PROGETTO ZERO2-PROGRAMMA INTERREG EUROPE-ORGANIZZAZIONE CONVEGNI E MANIFESTAZIONI	5.000,00		-	5.000,00		5.000,00
1863/1864	PROGETTO ZERO2-PROGRAMMA INTERREG EUROPE e PROGETTO ZERO2 - PROGRAMMA INTERREG EUROPE - TRASFERIMENTI CORRENTI DALL'UNIONE EUROPEA	13155	PROGETTO ZERO2-PROGRAMMA INTERREG EUROPE-COLLABORAZIONE COORDINATA E A PROGETTO	26.918,00		-	26.918,00		26.918,00
1863/1864	PROGETTO ZERO2-PROGRAMMA INTERREG EUROPE e PROGETTO ZERO2 - PROGRAMMA INTERREG EUROPE - TRASFERIMENTI CORRENTI DALL'UNIONE EUROPEA	13156	PROGETTO ZERO2-PROGRAMMA INTERREG EUROPE-CONTRIBUTI OBBLIGATORI PER IL PERSONALE	7.093,00		-	7.093,00		7.093,00
1863/1864	PROGETTO ZERO2-PROGRAMMA INTERREG EUROPE e PROGETTO ZERO2 - PROGRAMMA INTERREG EUROPE - TRASFERIMENTI CORRENTI DALL'UNIONE EUROPEA	13157	PROGETTO ZERO2-PROGRAMMA INTERREG EUROPE-INDENNITA' DI MISSIONE E TRASFERTA	6.880,00		-	6.880,00		6.880,00
1863/1864	PROGETTO ZERO2-PROGRAMMA INTERREG EUROPE e PROGETTO ZERO2 - PROGRAMMA INTERREG EUROPE - TRASFERIMENTI CORRENTI DALL'UNIONE EUROPEA	13158	PROGETTO ZERO2-PROGRAMMA INTERREG EUROPE-ALTRI BENI E MATERIALI DI CONSUMO	850,00		-	850,00		850,00
1863/1864	PROGETTO ZERO2-PROGRAMMA INTERREG EUROPE e PROGETTO ZERO2 - PROGRAMMA INTERREG EUROPE - TRASFERIMENTI CORRENTI DALL'UNIONE EUROPEA	13159	PROGETTO ZERO2-PROGRAMMA INTERREG EUROPE - ACQUISIZIONE SERVIZI DA TERZI	3.970,00		-	3.970,00		3.970,00
1865/1866	PROGETTO IMPACT-PROGRAMMA INTERREG EUROPE-TRASFERIMENTI CORRENTI DA AMMINISTRAZIONI CENTRALI e PROGETTO IMPACT-PROGRAMMA INTERREG EUROPE-TRASFERIMENTI CORRENTI DALL'UNIONE EUROPEA	13160	PROGETTO IMPACT-PROGRAMMA INTERREG EUROPE-INDENNITA' E ALTRI COMPENSI PERSONALE T.I.	6.505,00		-	6.505,00		6.505,00
1865/1866	PROGETTO IMPACT-PROGRAMMA INTERREG EUROPE-TRASFERIMENTI CORRENTI DA AMMINISTRAZIONI CENTRALI e PROGETTO IMPACT-PROGRAMMA INTERREG EUROPE-TRASFERIMENTI CORRENTI DALL'UNIONE EUROPEA	13161	PROGETTO IMPACT-PROGRAMMA INTERREG EUROPE-IRAP	4.200,00		-	4.200,00		4.200,00
1865/1866	PROGETTO IMPACT-PROGRAMMA INTERREG EUROPE-TRASFERIMENTI CORRENTI DA AMMINISTRAZIONI CENTRALI e PROGETTO IMPACT-PROGRAMMA INTERREG EUROPE-TRASFERIMENTI CORRENTI DALL'UNIONE EUROPEA	13162	PROGETTO IMPACT-PROGRAMMA INTERREG EUROPE-ALTRI SERVIZI	8.750,00		-	8.750,00		8.750,00
1865/1866	PROGETTO IMPACT-PROGRAMMA INTERREG EUROPE-TRASFERIMENTI CORRENTI DA AMMINISTRAZIONI CENTRALI e PROGETTO IMPACT-PROGRAMMA INTERREG EUROPE-TRASFERIMENTI CORRENTI DALL'UNIONE EUROPEA	13163	PROGETTO IMPACT-PROGRAMMA INTERREG EUROPE-ORGANIZZAZIONE CONVEGNI E MANIFESTAZIONI	8.500,00		-	8.500,00		8.500,00
1865/1866	PROGETTO IMPACT-PROGRAMMA INTERREG EUROPE-TRASFERIMENTI CORRENTI DA AMMINISTRAZIONI CENTRALI e PROGETTO IMPACT-PROGRAMMA INTERREG EUROPE-TRASFERIMENTI CORRENTI DALL'UNIONE EUROPEA	13164	PROGETTO IMPACT-PROGRAMMA INTERREG EUROPE-COLLABORAZIONE COORDINATA E A PROGETTO	44.000,00		-	44.000,00		44.000,00
1865/1866	PROGETTO IMPACT-PROGRAMMA INTERREG EUROPE-TRASFERIMENTI CORRENTI DA AMMINISTRAZIONI CENTRALI e PROGETTO IMPACT-PROGRAMMA INTERREG EUROPE-TRASFERIMENTI CORRENTI DALL'UNIONE EUROPEA	13165	PROGETTO IMPACT-PROGRAMMA INTERREG EUROPE-CONTRIBUTI OBBLIGATORI PER IL PERSONALE	6.295,00		-	6.295,00		6.295,00
1865/1866	PROGETTO IMPACT-PROGRAMMA INTERREG EUROPE-TRASFERIMENTI CORRENTI DA AMMINISTRAZIONI CENTRALI e PROGETTO IMPACT-PROGRAMMA INTERREG EUROPE-TRASFERIMENTI	13166	PROGETTO IMPACT-PROGRAMMA INTERREG EUROPE-INDENNITA' DI MISSIONE E TRASFERTA	16.000,00		-	16.000,00		16.000,00

	CORRENTI DALL'UNIONE EUROPEA								
1865/1866	PROGETTO IMPACT-PROGRAMMA INTERREG EUROPE-TRASFERIMENTI CORRENTI DA AMMINISTRAZIONI CENTRALI e PROGETTO IMPACT-PROGRAMMA INTERREG EUROPE-TRASFERIMENTI CORRENTI DALL'UNIONE EUROPEA	13167	PROGETTO IMPACT-PROGRAMMA INTERREG EUROPE-ALTRI BENI E MATERIALI DI CONSUMO	2.750,00		-	2.750,00		2.750,00
1865/1866	PROGETTO IMPACT-PROGRAMMA INTERREG EUROPE-TRASFERIMENTI CORRENTI DA AMMINISTRAZIONI CENTRALI e PROGETTO IMPACT-PROGRAMMA INTERREG EUROPE-TRASFERIMENTI CORRENTI DALL'UNIONE EUROPEA	13168	PROGETTO IMPACT -PROGRAMMA INTERREG EUROPE-ALTRI SERVIZI	14.500,00		-	14.500,00		14.500,00
7513	FONDI STATO PER INTERVENTI NELLE AREE SOTTOUTILIZZATE	13185	DELIBERE CIPE FSC 2000/2006 - CONTRIBUTI AD AZIENDE SANITARIE LOCALI	483.510,17		-	483.510,17		483.510,17
2291	FONDI PER PSR 2014/2020 MISURA ASSISTENZA TECNICA-ANTICIPAZIONI BENEFICIARIO AUTORITA' DI GESTIONE	13186	(RIF. 12528) PSR 2014/2020 MISURA ASSISTENZA TECNICA-ANTICIPAZIONI BENEFICIARIO AUTORITA' DI GESTIONE - HARDWARE	50.000,00		-	50.000,00		50.000,00
7513	FONDI STATO PER INTERVENTI NELLE AREE SOTTOUTILIZZATE	13190	DELIBERE CIPE FSC 2000/2006 - CONTRIBUTI A COMUNI	73.789,55		-	73.789,55		73.789,55
		13200	SPESE PER CONTRIBUTI A PROGETTI DI RILEVANZA SOCIALE ED ISTITUZIONALE	54.949,18		54.949,18	-	-	-
7513	FONDI STATO PER INTERVENTI NELLE AREE SOTTOUTILIZZATE	13205	RISORSE FSC DELIBERE CIPE N. 142/99, N. 84/00, N.138/00 E N. 36/02. AREE DEPRESSE- ISTITUZIONE E DIRITTO ALLO STUDIO CONTRIBUTI AGLI A ALTRE	27.710,59		-	27.710,59		27.710,59
2053	RISORSE STATALI PER IL FINANZIAMENTO DI INTERVENTI CONNESSI AGLI EVENTI SISMICI 2002	13215	RISORSE FSC DELIBERA CIPE N. 2072004 QUOTA STRAORDINARIA C.1- TUTELA E VALORIZZAZIONE DEI BENI E ATTIVITA' CULTURALI- CONTRIBUTI A ISTITUZIONI	87.322,81		-	87.322,81		87.322,81
3070	PROGRAMMA REGIONALE DELLE RISORSE ASSEGNATE DAL DPCM 7 AGOSTO 2015 RECANTE RIPARTO DI UNA QUOTA DEL FONDO DI CUI ALL'ART. 1, COMMA 131,	13235	PROGRAMMA REGIONALE DELLE RISORSE ASSEGNATE DAL DPCM 7 AGOSTO 2015 RECANTE RIPARTO DI UNA QUOTA DEL FONDO DI CUI ALL'ART. 1, COMMA 131,	150.000,00		-	150.000,00		150.000,00
3070	PROGRAMMA REGIONALE DELLE RISORSE ASSEGNATE DAL DPCM 7 AGOSTO 2015 RECANTE RIPARTO DI UNA QUOTA DEL FONDO DI CUI ALL'ART. 1, COMMA 131,	13240	ASSEGNATE DAL DPCM 7 AGOSTO 2015 RECANTE RIPARTO DI UNA QUOTA DEL FONDO DI CUI ALL'ART. 1, COMMA 131,	563.650,00	563.650,00	-	-		-
2183 e 2282	FONDI CEE RELATIVI AI FONDI STRUTTURALI. PROGRAMMAZIONE 2007/2013 FESR e FONDI STATO RELATIVI AI FONDI STRUTTURALI PROGRAMMAZIONE 2007/2003, FESR	13250	(RIF. 12527) ONERI ASSICURATIVI PER PROGETTO "VADO E TORNO"	20.000,00		-	20.000,00		20.000,00
	Cof. Naz	13255	(RIF. 13025) FONDI STRUTTURALI PROGRAMMAZIONE 2014/2020 - F.S.E COFINANZIAMENTO REGIONALE- CONTRIBUTI AGLI INVESTIMENTI A PROVINCE	158.400,00		158.400,00	-	-	-
		13260	EVENTO SISMICO DEL 24 AGOSTO 2016 CHE HA INTERESSATO I TERRITORI DELLE REGIONI ABRUZZO, LAZIO, MARCHE E UMBRIA: PAGAMENTO COMPETENZE	5.000,00		5.000,00	-	-	-
		13270	EVENTO SISMICO DEL 24 AGOSTO 2016 CHE HA INTERESSATO I TERRITORI DELLE REGIONI ABRUZZO, LAZIO, MARCHE E UMBRIA: PAGAMENTO COMPETENZE	1.300,00		1.300,00	-	-	-
		13280	EVENTO SISMICO DEL 24 AGOSTO 2016 CHE HA INTERESSATO I TERRITORI DELLE REGIONI ABRUZZO, LAZIO, MARCHE E UMBRIA: PAGAMENTO COMPETENZE	500,00		500,00	-	-	-
		13290	EVENTO SISMICO DEL 24 AGOSTO 2016 CHE HA INTERESSATO I TERRITORI DELLE REGIONI ABRUZZO, LAZIO, MARCHE E UMBRIA: PAGAMENTO COMPETENZE	11.204,00		11.204,00	-	-	-

		13300	EVENTO SISMICO DEL 24 AGOSTO 2016 CHE HA INTERESSATO I TERRITORI DELLE REGIONI ABRUZZO, LAZIO, MARCHE E UMBRIA: PAGAMENTO COMPETENZE	90.000,00		90.000,00	-	-	-
2183 e 2282	FONDI CEE RELATIVI AI FONDI STRUTTURALI. PROGRAMMAZIONE 2007/2013 FESR e FONDI STATO RELATIVI AI FONDI STRUTTURALI PROGRAMMAZIONE 2007/2003, FESR	13320	(RIF. 12782)RISORSE REINVENIENTI DALLA RENDICONTAZIONE DELLE OPERAZIONI RETROSPETTIVE ALL'INTERNO DEL POR FESR 2007/2013- ATTIVITA' CULTURAL	14.000,00		14.000,00	-		-
2183 e 2282	FONDI CEE RELATIVI AI FONDI STRUTTURALI. PROGRAMMAZIONE 2007/2013 FESR e FONDI STATO RELATIVI AI FONDI STRUTTURALI PROGRAMMAZIONE 2007/2003, FESR	13321	(RIF. 12782)RISORSE RINVENIENTI DALLA RENDICONTAZIONE DELLE OPERAZIONI RETROSPETTIVE DEL POR FESR 2007/2013- ATTIVITA' CULTURALI, ORGANISMI I	3.000,00		3.000,00	-		-
2183 e 2282	FONDI CEE RELATIVI AI FONDI STRUTTURALI. PROGRAMMAZIONE 2007/2013 FESR e FONDI STATO RELATIVI AI FONDI STRUTTURALI PROGRAMMAZIONE 2007/2003, FESR	13322	(RIF. 12782)RENDICONTAZIONE DELLE OPERAZIONI RETROSPETTIVE DEL POR FESR 2007/2013- AMBIENTE AMMINISTRAZIONI LOCALI	5.153.071,48		-	5.153.071,48		5.153.071,48
2183 e 2282	FONDI CEE RELATIVI AI FONDI STRUTTURALI. PROGRAMMAZIONE 2007/2013 FESR e FONDI STATO RELATIVI AI FONDI STRUTTURALI PROGRAMMAZIONE 2007/2003, FESR	13323	(RIF. 12782)RENDICONTAZIONE DELLE OPERAZIONI RETROSPETTIVE DEL POR FESR 2007/2013- FORMAZIONE, ALTRE IMPRESE	495.121,43		495.121,43			-
2183 e 2282	FONDI CEE RELATIVI AI FONDI STRUTTURALI. PROGRAMMAZIONE 2007/2013 FESR e FONDI STATO RELATIVI AI FONDI STRUTTURALI PROGRAMMAZIONE 2007/2003, FESR	13324	(RIF. 12782)RENDICONTAZIONE DELLE OPERAZIONI RETROSPETTIVE DEL POR FESR 2007/2013- LAVORO, ALTRE IMPRESE	1.383.785,50		1.383.785,50			-
2165	Por 2000/2006 Fesr	13325	(RIF 12480)RISORSE LIBERATE DALLA RENDICONTAZIONE DEI PROGETTI COERENTI NEL POR MOLISE 2000-06- SERVIZI ISTITUZIONALI E GENERALI- ALTRI	202.000,00		-	202.000,00		202.000,00
2165	Por 2000/2006 Fesr	13326	(RIF 12485)RENDICONTAZIONE DEI PROGETTI COERENTI NEL POR MOLISE 2000-06- SERVIZI ISTITUZIONALI E GENERALI- COLLABORAZIONI	6.000,00		-	6.000,00		6.000,00
2165	Por 2000/2006 Fesr	13327	(RIF 1285) RENDICONTAZIONE DEI PROGETTI COERENTI NEL POR MOLISE 2000-06- SERVIZI ISTITUZIONALI E GENERALI- ALTRI CONTRIBUTI SOCIALI	409.034,23	2.080,02	-	406.954,21		406.954,21
2165	Por 2000/2006 Fesr	13328	(RIF 1285) RENDICONTAZIONE DEI PROGETTI COERENTI NEL POR MOLISE 2000-06- SERVIZI ISTITUZIONALI E GENERALI- IRAP	88.166,38	816,30	-	87.350,08		87.350,08
12972	ENTRATE IN CONTO CAPITALE DOVUTE A RIMBORSI, RECUPERI E RESTITUZIONI DI SOMME NON DOVUTE O INCASSATE IN ECCESSO DA IMPRESE	13329	(RIF 1280) RENDICONTAZIONE DEI PROGETTI COERENTI NEL POR MOLISE 2000-06- SERVIZI ISTITUZIONALI E GENERALI- INCARICHI	25.337,82	25.337,82	-	-		-
2517	FONDI CEE RELATIVI AI FONDI STRUTTURALI PROGRAMMAZIONE 2014/2020 - F.E.S.R.	13332	(RIF 12794)FONDI STRUTTURALI PROGRAMMAZIONE 2014/2020 - F.E.S.R. FINANZIAMENTO CEE- SERVIZI ISTITUZIONALI E GENERALI- COLLABORAZI	96.043,03		-	96.043,03		96.043,03
2517	FONDI CEE RELATIVI AI FONDI STRUTTURALI PROGRAMMAZIONE 2014/2020 - F.E.S.R.	13333	(RIF 12794)FONDI STRUTTURALI PROGRAMMAZIONE 2014/2020 - F.E.S.R. FINANZIAMENTO CEE- SERVIZI ISTITUZIONALI E GENERALI- ALTRI CONTRIBUTI SOCIA	19.783,02		-	19.783,02		19.783,02
2517	FONDI CEE RELATIVI AI FONDI STRUTTURALI PROGRAMMAZIONE 2014/2020 - F.E.S.R.	13334	(RIF 12794)FONDI STRUTTURALI PROGRAMMAZIONE 2014/2020 - F.E.S.R. FINANZIAMENTO CEE- SERVIZI ISTITUZIONALI E GENERALI- IRAP	8.166,86		-	8.166,86		8.166,86
2517	FONDI CEE RELATIVI AI FONDI STRUTTURALI PROGRAMMAZIONE 2014/2020 - F.E.S.R.	13335	(RIF 12794)FONDI STRUTTURALI PROGRAMMAZIONE 2014/2020 - F.E.S.R. FINANZIAMENTO CEE- SERVIZI ISTITUZIONALI E GENERALI- CONSULENZE	60.000,00		-	60.000,00		60.000,00
2517	FONDI CEE RELATIVI AI FONDI STRUTTURALI PROGRAMMAZIONE 2014/2020 - F.E.S.R.	13336	(RIF 12794)FONDI STRUTTURALI PROGRAMMAZIONE 2014/2020 - F.E.S.R. FINANZIAMENTO CEE- SERVIZI ISTITUZIONALI E GENERALI- PUBBLICAZIONI	10.000,00		-	10.000,00		10.000,00
2517	FONDI CEE RELATIVI AI FONDI STRUTTURALI PROGRAMMAZIONE 2014/2020 - F.E.S.R.	13337	(RIF 12794)FONDI STRUTTURALI PROGRAMMAZIONE 2014/2020 - F.E.S.R. FINANZIAMENTO CEE- SERVIZI ISTITUZIONALI E GENERALI- CARTA,	10.000,00		-	10.000,00		10.000,00
2517	FONDI CEE RELATIVI AI FONDI STRUTTURALI PROGRAMMAZIONE 2014/2020 - F.E.S.R.	13338	(RIF 12794)FONDI STRUTTURALI PROGRAMMAZIONE FINANZIAMENTO CEE- SERVIZI ISTITUZIONALI E GENERALI- BENI PER ATTIVITA'	10.000,00		-	10.000,00		10.000,00
2517	FONDI CEE RELATIVI AI FONDI STRUTTURALI PROGRAMMAZIONE 2014/2020 - F.E.S.R.	13339	(RIF 12794)FONDI STRUTTURALI PROGRAMMAZIONE 2014/2020 - F.E.S.R. FINANZIAMENTO CEE- SERVIZI ISTITUZIONALI E GENERALI- PUBBLICITA'	10.000,00		-	10.000,00		10.000,00

2517	FONDI CEE RELATIVI AI FONDI STRUTTURALI PROGRAMMAZIONE 2014/2020 - F.E.S.R.	13340	(RIF 12794)FONDI STRUTTURALI PROGRAMMAZIONE 2014/2020 - F.E.S.R. FINANZIAMENTO CEE- SERVIZI ISTITUZIONALI E GENERALI-	9.002,50	-	9.002,50	9.002,50
2517	FONDI CEE RELATIVI AI FONDI STRUTTURALI PROGRAMMAZIONE 2014/2020 - F.E.S.R.	13341	(RIF 12794)FONDI STRUTTURALI PROGRAMMAZIONE 2014/2020 - F.E.S.R. FINANZIAMENTO CEE- SERVIZI ISTITUZIONALI E GENERALI- STRAORDINARIO PER IL	5.000,00	-	5.000,00	5.000,00
2517	FONDI CEE RELATIVI AI FONDI STRUTTURALI PROGRAMMAZIONE 2014/2020 - F.E.S.R.	13342	(RIF 12794)FONDI STRUTTURALI PROGRAMMAZIONE 2014/2020 - F.E.S.R. FINANZIAMENTO CEE- SERVIZI ISTITUZIONALI E GENERALI- INDENNITA'	5.000,00	-	5.000,00	5.000,00
2517	FONDI CEE RELATIVI AI FONDI STRUTTURALI PROGRAMMAZIONE 2014/2020 - F.E.S.R.	13343	(RIF 12794)FONDI STRUTTURALI PROGRAMMAZIONE 2014/2020 - F.E.S.R. FINANZIAMENTO CEE- SERVIZI ISTITUZIONALI E GENERALI- MATERIALE INFORMATICO	5.000,00	-	5.000,00	5.000,00
2515	FONDI CEE RELATIVI AI FONDI STRUTTURALI PROGRAMMAZIONE 2014/2020 - F.E.S.R.	13344	(RIF 12794)FONDI STRUTTURALI PROGRAMMAZIONE 2014/2020-F.E.S.R. FINANZIAMENTO CEE- TUTELA DELLA SALUTE	400.000,00	-	400.000,00	400.000,00
2506	FONDI STATO RELATIVI AI FONDI STRUTTURALI PROGRAMMAZIONE 2014/2020 - F.E.S.R.- ENTRATE CORRENTI	13345	(RIF 12801)FONDI STRUTTURALI PROGRAMMAZIONE 2014/2020- F.E.S.R. COFINANZIAMENTO STATO- SERVIZI ISTITUZIONALI E GENERALI- COLLABORAZIONI	67.230,12	-	67.230,12	67.230,12
2506	FONDI STATO RELATIVI AI FONDI STRUTTURALI PROGRAMMAZIONE 2014/2020 - F.E.S.R.- ENTRATE CORRENTI	13346	(RIF 12801)FONDI STRUTTURALI PROGRAMMAZIONE 2014/2020- F.E.S.R. COFINANZIAMENTO STATO- SERVIZI ISTITUZIONALI E GENERALI-ALTRI	13.848,12	-	13.848,12	13.848,12
2506	FONDI STATO RELATIVI AI FONDI STRUTTURALI PROGRAMMAZIONE 2014/2020 - F.E.S.R.- ENTRATE CORRENTI	13347	(RIF 12801)FONDI STRUTTURALI PROGRAMMAZIONE 2014/2020- F.E.S.R. COFINANZIAMENTO STATO- SERVIZI ISTITUZIONALI E GENERALI-IRAP	5.716,80	-	5.716,80	5.716,80
2506	FONDI STATO RELATIVI AI FONDI STRUTTURALI PROGRAMMAZIONE 2014/2020 - F.E.S.R.- ENTRATE CORRENTI	13348	(RIF 12801)FONDI STRUTTURALI PROGRAMMAZIONE 2014/2020- F.E.S.R. COFINANZIAMENTO STATO- SERVIZI ISTITUZIONALI E GENERALI- CONSULENZE	5.716,80	-	5.716,80	5.716,80
2506	FONDI STATO RELATIVI AI FONDI STRUTTURALI PROGRAMMAZIONE 2014/2020 - F.E.S.R.- ENTRATE CORRENTI	13349	(RIF 12801)FONDI STRUTTURALI PROGRAMMAZIONE 2014/2020- F.E.S.R. COFINANZIAMENTO STATO- SERVIZI ISTITUZIONALI E GENERALI-PUBBLICAZIONI	7.000,00	-	7.000,00	7.000,00
2506	FONDI STATO RELATIVI AI FONDI STRUTTURALI PROGRAMMAZIONE 2014/2020 - F.E.S.R.- ENTRATE CORRENTI	13350	(RIF 12801)FONDI STRUTTURALI PROGRAMMAZIONE 2014/2020- F.E.S.R. COFINANZIAMENTO STATO- SERVIZI ISTITUZIONALI E GENERALI-CARTA,	7.000,00	-	7.000,00	7.000,00
2506	FONDI STATO RELATIVI AI FONDI STRUTTURALI PROGRAMMAZIONE 2014/2020 - F.E.S.R.- ENTRATE CORRENTI	13351	(RIF 12801)FONDI STRUTTURALI PROGRAMMAZIONE 2014/2020- F.E.S.R. COFINANZIAMENTO STATO- SERVIZI ISTITUZIONALI E GENERALI-BENI PER ATTIVITA'	7.000,00	-	7.000,00	7.000,00
2506	FONDI STATO RELATIVI AI FONDI STRUTTURALI PROGRAMMAZIONE 2014/2020 - F.E.S.R.- ENTRATE CORRENTI	13352	(RIF 12801)FONDI STRUTTURALI PROGRAMMAZIONE 2014/2020- F.E.S.R. COFINANZIAMENTO STATO- SERVIZI ISTITUZIONALI E GENERALI-PUBBLICITA'	7.000,00	-	7.000,00	7.000,00
2506	FONDI STATO RELATIVI AI FONDI STRUTTURALI PROGRAMMAZIONE 2014/2020 - F.E.S.R.- ENTRATE CORRENTI	13353	(RIF 12801)FONDI STRUTTURALI PROGRAMMAZIONE 2014/2020- F.E.S.R. COFINANZIAMENTO STATO- SERVIZI ISTITUZIONALI E GENERALI-ORGANIZZAZIONE	6.301,75	-	6.301,75	6.301,75
2506	FONDI STATO RELATIVI AI FONDI STRUTTURALI PROGRAMMAZIONE 2014/2020 - F.E.S.R.- ENTRATE CORRENTI	13354	(RIF 12801)FONDI STRUTTURALI PROGRAMMAZIONE 2014/2020- F.E.S.R. COFINANZIAMENTO STATO- SERVIZI ISTITUZIONALI E GENERALI- STRAORDINARIO	3.500,00	-	3.500,00	3.500,00
2506	FONDI STATO RELATIVI AI FONDI STRUTTURALI PROGRAMMAZIONE 2014/2020 - F.E.S.R.- ENTRATE CORRENTI	13355	(RIF 12801)FONDI STRUTTURALI PROGRAMMAZIONE 2014/2020- F.E.S.R. COFINANZIAMENTO STATO- SERVIZI ISTITUZIONALI E GENERALI-INDENNITA'	3.500,00	-	3.500,00	3.500,00
2506	FONDI STATO RELATIVI AI FONDI STRUTTURALI PROGRAMMAZIONE 2014/2020 - F.E.S.R.- ENTRATE CORRENTI	13356	(RIF 12801)FONDI STRUTTURALI PROGRAMMAZIONE 2014/2020- F.E.S.R. COFINANZIAMENTO STATO- SERVIZI ISTITUZIONALI E GENERALI-MATERIALE INFORMATICO	3.500,00	-	3.500,00	3.500,00
2505	FONDI STATO RELATIVI AI FONDI STRUTTURALI PROGRAMMAZIONE 2014/2020 - F.E.S.R.	13357	FONDI STRUTTURALI PROGRAMMAZIONE 2014/2020- F.E.S.R. FINANZIAMENTO CEE-TUTELA DELLA SALUTE	221.935,90	-	221.935,90	221.935,90
9435	L.R. N. 18/2015 E D.G.R. N. 259/2016 - IMPIANTI TERMICI	13380	L.R. N. 18/2015 E D.G.R. N. 259/2016 - IMPIANTI TERMICI- TRASFERIMENTI CORRENTI A ALTRI ENTI E AGENZIE REGIONALI E SUB REGIONALI	12.500,00	-	12.500,00	12.500,00
2053	RISORSE STATALI PER IL FINANZIAMENTO DI INTERVENTI CONNESSI AGLI EVENTI SISMICI 2002	13390	RISORSE FSC 2000/2006- DELIBERE CIPE N. 17/2003 E N. 20/2004- POLITICHE DEL LAVORO- CONTRIBUTI AGLI INVESTIMENTI AD ALTRI ENTI E AGENZIE	971.521,99	-	971.521,99	971.521,99
		13710	INTERVENTI DI MANUTENZIONE IMPIANTI DI RISALITA LOCALITA' MONTE CAPRARO DI CAPRACOTTA IS- CONTRIBUTI AGLI INVESTIMENTI A COMUNI /LIBERO	70.000,00	-	70.000,00	70.000,00
		13735	INCARICHI LIBERO PROFESSIONALI DI STUDI, RICERCA E CONSULENZA - INDENNITA' DI MISSIONE E DI TRASFERITA	500,00	500,00	-	-

		14137	(RIF. 14130) INT COMUNITARI F.S.E. POR 2000/2006 (4,674 MLN EURO) E INT STATALI COFINANZIAMENTO PER 4,358 MLN EURO - CONTRIBUTI AGLI INVESTI	20.000,00			-	20.000,00		20.000,00
2215	TRASFERIMENTI STATALI PER ECCEZIONALI NEVICATE MARZO 2015 - D.LGS. DEL 29.03.2004, N.102 E D.LGS. DEL 18.04.2008 - D.M. N.14983 DEL 15.5.2015	14160	TRASFERIMENTI A IMPRESE PER ECCEZIONALI NEVICATE MARZO 2015. D.LGS. DEL 29.3.04, N.102 E D.LGS. DEL 18.4.08, N,82 - D.M. N.14983 DEL 15.7.15	568.849,00			-	568.849,00		568.849,00
10056	ENTRATE PER RIMBORSO DA ENTI E PRIVATI DI QUOTE DI FSE NON UTILIZZATE	14212	ONERI FINANZIATI CON RISORSE RIVENIENTI DA RIMBORSI DI ENTI E PRIVATI DI QUOTE FSE NON UTILIZZATE	35.000,00			-	35.000,00		35.000,00
		14301	FONDO SPECIALE INCENTIVI DIMISSIONI VOLON DAL SERVIZIO. INCENTIVI FINANZIARI AD ENTI PER DIMISSIONI OPERATORI	300.000,00	300.000,00		-			
307	PROVENTI DOVUTI DAGLI ENTI DI FORMAZIONE ACCREDITATI PER LE ATTIVITA' DI CONTROLLO, VIGILANZA, SVOLTO DALLA REGIONE MOLISE	14523	SPESE ATTUAZIONE ATTIVITA' DI RENDICONTO, CONTROLLO E VIGILANZA	146.548,00			-	146.548,00		146.548,00
10915	FONDI STATO FINANZIAMENTO DI INIZIATIVE DI CUI AD ART.68 C.1 LETT. B E C E C.3 L. N.144/99 E D.M. 4/05/2001	14650	FINANZIAMENTO DEI PERCORSI TRIENNALI DI DIRITTO DOVERE ALL'ISTRUZIONE E ALLA FORMAZIONE	118.930,00			-	118.930,00		118.930,00
10835	FONDI STATO REALIZZAZIONE CRITERI GENERALI PER SVILUPPO PRASSI DI FORMAZIONE CONTINUA E PER PROMOZIONE PIANI FORMATIVI. ANNI 2008/2009	14660	PROMOZ PIANI FORMATIVI, AZIENDALI, SETTORIALI E TERRITORIALI. SVILUPPO FORMAZIONE CONTINUA	2.797.806,57			-	2.797.806,57		2.797.806,57
10835	FONDI STATO REALIZZAZIONE CRITERI GENERALI PER SVILUPPO PRASSI DI FORMAZIONE CONTINUA E PER PROMOZIONE PIANI FORMATIVI. ANNI 2008/2009	14670	ONERI REALIZZAZIONE CRITERI GENERALI PER SVILUPPO FORMAZIONE CONTINUA E PER PROMOZIONE PIANI FORMATIVI	107.671,10			-	107.671,10		107.671,10
		14671	ONERI PER ATTUAZIONE TIROCINI FORMATIVI	92.857,14			-	92.857,14		92.857,14
10922	FONDI STATO PER FINANZIAMENTO PROGETTI DI FORMAZIONE DI LAVORATORI OCCUPATI	14673	INT STATALI PER FINANZIAMENTO PROGETTI DI FORMAZIONE DI LAVORATORI OCCUPATI	625.835,46			-	625.835,46		625.835,46
7396	ASSEGNAZIONI STATALI PROGRAMMA WELFARE TO WORK - BONUS ASSUNZIONALI.D.M. DEL 29/12/2009.	14674	ONERI PROGRAMMA WELFARE TO WORK - BONUS ASSUNZIONALI.D.M. DEL 29/12/2009.	726.760,00			-	726.760,00		726.760,00
11426	MUTUO FINANZIAMENTO INTERVENTI PROGRAMMATI NEL BILANCIO 2011	15400	CONTRIBUTI CONSERVAZIONE,RESTAURO,VALORIZZAZIONE COSE E MOBILI DI PROPRIETA' NON STATALE CON VALORE ARTISTICO	38.000,00			-	38.000,00		38.000,00
		15505	ISTITUZIONE E GESTIONE DEGLI ECOMUSEI	52.464,95			-	52.464,95	52.464,95	
		15900	CONTRIBUTI A ENTI PUBBLICI, ASSOCIAZIONI, COMITATI, ORGANISMI DI DIRITTO PUBBLICO O PRIVATO SENZA FINI DI LUCRO. PROMOZIONE CULTURALE.	105.800,00			105.800,00	-		
		15901	(RIF. 15900) CONTRIBUTI A ENTI PUBBLICI, ASSOCIAZIONI, COMITATI, ORGANISMI DI DIRITTO PUBBLICO O PRIVATO SENZA FINI DI LUCRO, PROMOZIONE CULTUR	665,00			665,00	-		
		15910	INTERVENTI TUTELA E VALORIZZAZIONE PATRIMONIO CULTURALE DELLE MINORANZE LINGUISTICHE DEL MOLISE	8.752,00			8.752,00	-		
10920	FONDI STATALI TUTELA DI MINORANZE LINGUISTICHE STORICHE	15911	ONERI PER PROGETTI INERENTI LA TUTELA DELLE MINORANZE LINGUISTICHE STORICHE	30.764,00	30.764,00		-	-		
3000	FONDI STATALI PER ATTUAZIONE DEL PROGETTO MOLISE LIVE I LUOGHI DELLO SPETTACOLO	16025	ACCORDO DI PROGRAMMA VALORIZZAZIONE PATRIMONIO CULTURALE, STORICO ED ARTISTICO DELLA REGIONE MOLISE	10.438,10			-	10.438,10		10.438,10
2108	FONDI STATALI PROGETTO "MOLISE TRA STORIA E PAESAGGIO" (S16026)	16026	FONDI STATALI: PROGETTO "MOLISE TRA STORIA E PAESAGGIO" (E2108)	50.062,08			-	50.062,08		50.062,08

		16030	INTERVENTI PER LE POLITICHE CULTURALI. CONTRIBUTO STRAORDINARIO ALLA PROVINCIA DI CAMPOBASSO DGR N.40/2015	40.000,00		40.000,00	-	-	-
		16500	ONERI PER IL FUNZIONAMENTO DEL PROVVEDITORATO E DELLA CENTRALE UNICA DI COMMITTEZZA-ACQUISTO DI BENI E SERVIZI	180.711,38		180.711,38	-	-	-
		16510	CONTRIBUTI C/I A COMUNI PER COSTRUZIONE, AMPLIAMENTO E MIGLIORAMENTO IMPIANTI SPORTIVI	100.000,00		100.000,00	-	-	-
		16600	CONT.REG. A COMUNI SPESE GESTIONE IMP. SPORTIVI,ACQUISTO ATTREZ,ASSOCIAZIONI,SODALIZI SPORTIVI REGOLARMENTE COSTITUITI-CONTRIBUTI AGLI INVES	89.706,05		-	89.706,05	89.706,05	-
		16615	ABBATTIMENTO DELLE BARRIERE ARCHITETTONICHE NEGLI IMPIANTI SPORTIVI-CONTRIBUTI AGLI INVESTIMENTI A PROVINCE	50.000,00		50.000,00	-	-	-
		16700	CONTRIBUTI A ENTI, ISTITUZIONI E SODALIZI PER MANIFESTAZIONI SPORTIVE DILETTANTISTICHE DI RILEVANTE INTERESSE	532,60		532,60	-	-	-
		16800	CONTR A ASSOCIAZIONI E SOCIETA' PER ATTIVITA' SPORTIVE,DILETTANTISTICHE.	160.675,33	160.000,00	675,33	-	-	-
		16820	CONTRIBUTI ASS. E ENTI SPORTIVI PER ORGANIZZAZIONE ATTIVITA' PROMOZIONALI IMPIEGO TEMPO LIBERO	63.730,18	48.264,56	15.465,62	-	-	-
		16850	CONTR A FEDERAZIONI E SOC. PER ORGANIZZAZIONE ATTIVITA' SPORTIVE DILETTANTISTICHE DI DIVERSAMENTE ABILI	54.481,63	12.520,70	41.960,93	-	-	-
		16854	(RIF. 16853) ONERI FINANZIAMENTO,PROGRAMMAZIONE E PIANIFICAZIONE. INTERVENTI SICUREZZA DI SPIAGGE LIBERE-TRASFERIMENTI CORRENTI A COMUNI	80.000,00		80.000,00	-	-	-
		16856	(RIF. 16853) ONERI STUDIO ELABORAZIONE VAS UNICA REGIONALE DEI PIANI SPIAGGIA COMUNALI	16.243,53		16.243,53	-	-	-
		17150	SPESE PER INTERVENTI A SOSTEGNO DI ORGANISMI SPORTIVI	11.829,70		11.829,70	-	-	-
		17715	PROGETTO DI AMMODERNAMENTO ED INTEGRAZIONE DELLA RETE RADIO DI PROTEZIONE CIVILE, INTEGRATO CON LA RETE RADIO 118 MOLISE EMERGENZA	602.402,90		602.402,90	-	-	-
12974	FINANZIAMENTI E CONTRIBUTI PER IL RIPRISTINO E AMMODERNAMENTO DELLA COLONNA MOBILE DI PROTEZIONE CIVILE.	17716	SPESE RELATIVE AL FUNZIONAMENTO E ALLA MANUTENZIONE ORDINARIA E STRAORDINARIA DELLA COLONNA MOBILE REGIONALE DELLA PROTEZIONE CIVILE	27.228,23		-	27.228,23		27.228,23
6418	ASSEGNAZIONI STATALI PER ATTUAZIONE PIANO NAZIONALE DI EDILIZIA ABITATIVA	18218	Assegnazioni statali per l'attuazione del Piano Nazionale di edilizia abitativa DPCM 16.7.2009- CONTRIBUTI AGLI INVESTIMENTI A COMUNI	616.282,40		-	616.282,40		616.282,40
7427	RISORSE DEL FONDO SPECIALE DI ROTAZIONE EX ART.5 L. N.179/1992 E QUOTA ANNO 2011.	18223	FONDO SPECIALE DI ROTAZIONE ACCORDO PROGRAMMA DEL 19/04/2001,CON IL MINIST.LL.PP.QUOTA 2005 E ANNI PREGRESSI	65.606,40		-	65.606,40		65.606,40
10016	RIMBORSO DA ENTI PER SOMME ASSEGNATE E NON USUFRUITE DI CONCESSIONI CONTRIBUTIVE REGIONALI	18228	ONERI ATTUAZIONE DELLA CONV 13/09/2001,ART.4 CON CASSA DEPOSITO E PRESTITI, EDILIZIA SOVVENZIONATA, FONDO GLOBALE REG-CONTRIBUTI AGLI INVEST	44.133,32		-	44.133,32		44.133,32
7418	PROVENTI DERIVANTI DA CANONI DI LOCAZIONE	18236	REINVESTIMENTO IN EDILIZIA RESIDENZIALE PUBBLICA CON APPOSITI PROGRAMMI DI RIORDINO EDILIZIA RESIDENZIALE PUBBLICA	494.851,68		-	494.851,68		494.851,68

6416	PROGRAMMA DI RECUPERO DI IMMOBILI DI ALLOGGI DI EDILIZIA RESIDENZIALE PUBBLICA AI SENSI DELLA L. 2305/2014 N.80	18237	PROGRAMMA DI RECUPERO DI IMMOBILI DI ALLOGGI DI EDILIZIA RESIDENZIALE PUBBLICA AI SENSI DELLA L. 2305/2014 N.80	1.434.999,26	-	1.434.999,26	1.434.999,26
7420	FONDO NAZIONALE PER IL SOSTEGNO ALL'ACCESSO DELLE ABITAZIONI IN LOCAZIONE	18250	SPESE FONDO NAZIONALE PER SOSTEGNO ALL'ACCESSO DELLE ABITAZIONI IN LOCAZIONE	784,75	-	784,75	784,75
6415	ASSEGNAZIONI STATALI PER COSTRUZIONE ALLOGGI IN FAVORE DI STUDENTI	18256	INT STATALI PER COSTRUZIONE DI ALLOGGI IN FAVORE DI STUDENTI	525.262,56	-	525.262,56	525.262,56
10016	RIMBORSO DA ENTI PER SOMME ASSEGNATE E NON USUFRUITE DI CONCESSIONI CONTRIBUTIVE REGIONALI	18258	ONERI DA CANONI DI LOCAZ. SU GESTIONE ALLOGGI E.R.P. SOVVENZIONATE PER STUDENTI UNIV.E CANONI DI LOCAZ.	45.468,50	-	45.468,50	45.468,50
7415	ASSEGNAZIONI STATALI PROGRAMMA SPERIMENTALE DI EDILIZIA RESIDENZIALE " 20.000 ABITAZIONI IN AFFITTO"	18275	ONERI ATTUAZ. PROGRAM.SPERIMENTALE EDILIZIA RESIDENZ. "20.000 ABITAZIONI IN AFFITTO".	1.170.417,80	-	1.170.417,80	1.170.417,80
6980	ASSEGNAZIONI FONDI STATO CONCESSIONE DI CONTRIBUTI IN C/ EDILIZIA AGEVOLATA E CONVENZIONATA. ONERI ACCORDO DI PROGRAMMA	18401	ONERI PROGRAMMI ATTUATI E DA ATTIVARE - MUTUI ATTIVATI E DA ATTIVARE.. ACCORDO DI PROGRAMMA - ASSETTO DEL TERRITORIO ED EDILIZIA ABITATIVA	15.658.778,50	-	15.658.778,50	15.658.778,50
6980	ASSEGNAZIONI FONDI STATO CONCESSIONE DI CONTRIBUTI IN C/ EDILIZIA AGEVOLATA E CONVENZIONATA. ONERI ACCORDO DI PROGRAMMA	18402	(RIF. 18401)ONERI PROGRAMMI ATTUATI E DA ATTIVARE- MUTUI ATTIVATI E DA ATTIVARE. ACCORDO DI PROGRAMMA - ASSETTO DEL TERRITORIO ED EDILIZIA -	1.757.113,29	-	1.757.113,29	1.757.113,29
6980	ASSEGNAZIONI FONDI STATO CONCESSIONE DI CONTRIBUTI IN C/ EDILIZIA AGEVOLATA E CONVENZIONATA. ONERI ACCORDO DI PROGRAMMA	18403	(RIF. 18401)ONERI PROGRAMMI ATTUATI E DA ATTIVARE- MUTUI ATTIVATI E DA ATTIVARE. ACCORDO DI PROGRAMMA - ASSETTO DEL TERRITORIO ED EDILIZIA -	211.545,70	-	211.545,70	211.545,70
7316	ASSEGNAZIONI STATALI IN ATTUAZIONE DELL'ART.45 DELLA L. N.99/2009 RECANTE ISTITUZIONE DEL FONDO DESTINATO A BENEFICI PER I RESIDENTI DELLE	18471	ONERI RELATIVI PER ATTUAZUAZIONE DELL'ART.45 DELLA L. N.99/2009 RECANTE ISTITUZIONE DEL FONDO DESTINATO A BENEFICI PER I RESIDENTI DELLE RE	2.153.082,73	-	2.153.082,73	2.153.082,73
10016	RIMBORSO DA ENTI PER SOMME ASSEGNATE E NON USUFRUITE DI CONCESSIONI CONTRIBUTIVE REGIONALI	18668	ONERI ATTUAZIONE PROGRAMMA QUADRIENNALE DI EDILIZIA RESIDENZIALE AGEVOLATA 92/95 - ASSETTO DEL TERRITORIO ED EDILIZIA ABITATIVA- CONTRIBUTI	1.000.880,35	-	1.000.880,35	1.000.880,35
7428	Fondo per morosi- incolpevole - L.n. 124/2013. Annualit- 2014	18670	ONERI DERIVANTI DAL FONDO PER MOROSITA' INCOLPEVOLE. L. n. 124/2013. ANNUALITA' 2014	19.296,58	-	19.296,58	19.296,58
10507	INTROITI DA RIMODULAZIONE E/O TRASFORMAZIONE DEL DEBITO. INTEREST RATE SWAP. EMISSIONE OBBLIGAZIONARIA DI EURO 100MLN	18722	INT REG.PROMOZIONE Progr.INNOVAT.IN AMBITO URBANO "PROGR.RIQUALIFICAZIONE URBANA E SVILUPPO SOSTENIBILE TERRITORIO"	1.418.344,97	-	1.418.344,97	1.418.344,97
11426	MUTUO FINANZIAMENTO INTERVENTI PROGRAMMATI NEL BILANCIO 2011	18723	INTERVENTI REGIONALI DI RIQUALIFICAZIONE URBANA- ALTRI TRASFERIMENTI IN CONTO CAPITALE NAC A COMUNI	70.143,78	-	70.143,78	70.143,78
7355	FONDO NAZIONALE PER IL CONCORSO FINANZIARIO DELLO STATO AGLI ONERI DEL TRASPORTO PUBBLICO LOCALE, ANCHE FERROVIARIO	19405	FUNZIONAMENTO SERVIZI MOBILITA' SU GOMMA E FERRO - TRASPORTO FERROVIARIO	3.251.709,53	-	3.251.709,53	3.251.709,53
7356	CONTRIBUTO STATALE PER PARTECIPAZIONE AL GETTITO DELL'ACCISA SUL GASOLIO PER AUTOTRAZIONE	19410	ONERI RELATIVI A "MISURE URGENTI PER IL TRASPORTO REGIONALE". D.L. 22.10.2013, ART.11, COMMA 3.	6.466.268,73	6.466.268,73	-	-
		19414	RESTITUZIONE ALLE BANCHE PER CESSIONI DI CREDITO. II SEMESTRE 2010 COMPRESO INTERESSI E SPESE ALLE AZIENDE DI TPL	7.115.407,13	7.115.407,13	-	-
		20200	CONTRIBUTI A COMUNI PER SERVIZIO E SGOMBERO NEVE	332.763,32	303.164,78	29.598,54	29.598,54
		20201	CONTRIBUTI A PROVINCE PER SERVIZIO SGOMBERO NEVE	359.190,01	182.324,35	176.865,66	176.865,66
		21001	CONTRIBUTI A PROVINCE PER COSTRUZIONE, COMPLETAMENTO, SISTEMAZIONE E AMMODERNAMENTO STRADE PROVINCIALI	1.591.148,92	-	1.591.148,92	1.591.148,92
7370	ASSEGNAZIONI RISORSE FINANZIARIE ESERCIZIO FUNZIONI IN MATERIA DI VIABILITA' FINANZIAMENTO MANUTENZIONE ORDINARIA E SPESE DI FUNZ	21010	ESERCIZIO FUNZIONI DI CUI AL D.LGS.112/98 IN MATERIA DI VIABILITA'. MANUTENZIONE ORDINARIA	9.566,59	-	9.566,59	9.566,59

7371	RISORSE FINANZIARIE PER ESERCIZIO FUNZIONI IN MATERIA DI VIABILITA', FINANZIAMENTO SPESE C/C	21015	ESERCIZIO FUNZIONI IN MATERIA DI VIABILITA'. SPESE IN C/C	4.681.688,62		-	4.681.688,62		4.681.688,62
7370	ASSEGNAZIONI RISORSE FINANZIARIE ESERCIZIO FUNZIONI IN MATERIA DI VIABILITA' FINANZIAMENTO MANUTENZIONE ORDINARIA E SPESE DI FUNZ	21020	ESERCIZIO FUNZIONI IN MATERIA DI VIABILITA'. SPESE DI FUNZIONAMENTO	1.453.786,58		-	1.453.786,58		1.453.786,58
7513	FONDI STATO PER INTERVENTI NELLE AREE SOTTOUTILIZZATE	21240	RISORSE FSC DELIBERE CIPE N.142/99, N.84/00, N.138/00 E N.36/02. AREE DEPRESSE - ISTRUZIONE E DIRITTO ALLO STUDIO CONTRIBUTI AGLI INVESTIMEN	605.349,96		-	605.349,96		605.349,96
2212	RISORSE STATALI RELATIVE ALLA DEL. CIPE N.84 DEL 4 AGOSTO 2002	21250	RISORSE FSC DELIBERA CIPE N.142/1999 - ISTRUZIONE E DIRITTO ALLO STUDIO	189.511,35		-	189.511,35		189.511,35
7513	FONDI STATO PER INTERVENTI NELLE AREE SOTTOUTILIZZATE	21260	RISORSE STATALI PER INTERVENTI DI CUI ALLA DELIBERA CIPE N.142/1999 - TUTELA E VALORIZZAZIONE DEI BENI E ATTIVIT- CULTURALI	30.405,47		-	30.405,47		30.405,47
2070	FONDI STATO I PROGRAMMA OPERE STRATEGICHE SCHEMI IDRICI RISTRUTTURAZIONE ACQUEDOTTO MOLISANO DESTRO	21321	I PROGRAMMA PER OPERE STRATEGICHE SCHEMI IDRICI REGIONE MOLISE. RISTRUTTURAZIONE ACQUEDOTTO MOLISANO DESTRO	13.287.383,75		-	13.287.383,75		13.287.383,75
7170	ASSEGNAZIONI STATALI APQ 01.03.2006: COMPLETAMENTO E ADEGUAMENTO RETI IDRICHE E FOGNARIE PIETRABONDANTE (II STRALCIO)	21325	SOMME PER APQ. 01/03/2006. COMPLETAMENTO E ADEGUAMENTO RETI IDRICHE E FOGNARIE COMUNE PIETRABONDANTE II STRALCIO	8.700,00		-	8.700,00		8.700,00
2127	FONDI STATO PIANO STRAORDINARIO DI TUTELA E GESTIONE DELLA RISORSA IDRICA	21331	PIANO STRAORDINARIO DI TUTELA E GESTIONE DELLA RISORSA IDRICA	3.021.800,12	51.800,00	-	2.970.000,12		2.970.000,12
10516	SOMMA TRASFERITA DA MOLISE ACQUE PER ACCORDO REGIONE MOLISE E CAMPANIA SU USO INTERREGIONALE ACQUE SORGENTE BIFERNO	22161	FINANZ.INTERV. DELIBERA CONS.REG. 15/04/2003, N.158. ACCORDO MOLISE E CAMPANIA USO INTERREG.ACQUE SORG BIFERNO"PRIMO TRASFERIMENTO.	1.755.953,45		-	1.755.953,45		1.755.953,45
10516	SOMMA TRASFERITA DA MOLISE ACQUE PER ACCORDO REGIONE MOLISE E CAMPANIA SU USO INTERREGIONALE ACQUE SORGENTE BIFERNO	22162	FINANZ.INTERV. DELIBERA CONS. REG. 15/04/2003, N.158. ACCORDO MOLISE E CAMPANIA USO INTERREG.ACQUE SORG BIFERNO	1.146.216,06		-	1.146.216,06		1.146.216,06
6530/6532	INTERVENTI BACINO REGIONALE BIFERNO SCHEMI PREVISIONALI E PROGRAMMATICI (QUOTE 2000) QUADRIENNIO 1998/2001. ANNI 2001/2003 e INTERVENTI BACINI INTERREGIONALI SANGRO,TRIGNO,FORTORE E SACCIONE,SCHEMI PREVISIONALI E PROGRAMMATICI QUADRIENNIO 98/2001. ANNI 2001/2003	22166	INTERV.BACINI INTERR.SANGRO-TRIGNO-FORTORE-SACCIONE.SCH.PREV.PROGR. QUADR. 1998/2001	92.121,77		-	92.121,77		92.121,77
6535	INTERVENTI BACINO NAZIONALE VOLTURNO,SCHEMI PREVISIONALI E PROGRAMMATICI QUADRIENNIO 1998/2001 E ANNUALITA' 2003	22169	INTERVENTI BACINI NAZIONALE VOLTURNO SCHEMI PREVISIONALI E PROGRAMMATICI QUADRIENNIO 1998/2001	19.533,75		-	19.533,75		19.533,75
		22174	ONERI INT.PROGR.STRALCIO. ADEMPIMENTO OBBL CONTRATTUALI FOGNATURE,COLLETTAMENTO E DEPURAZ PER SOPPRESS.AUT. D'AMBITO	19.925,49		-	19.925,49		19.925,49
10522	RISORSE DA SOPPRESSIONE AUTORITA' D'AMBITO DESTINATE AD ESTINZIONE DI RAPPORTI PASSIVI RESIDUANTI	22175	ONERI ESECUZIONE DI RAPPORTI PASSIVI RESIDUALI A SEGUITO DELLA SOPPRESSIONE DELL'AUTORITA' D'AMBITO	64.007,28		-	64.007,28		64.007,28
6972	QUOTE PARTECIPAZIONE REGIONI ABRUZZO, CAMPANIA E PUGLIA SPESE DI FUNZIONAMENTO DELL'AUTORITA' DI BACINO	22176	ONERI ABRUZZO,CAMPANIA E PUGLIA PER SPESE FUNZIONAMENTO AUT.BACINO FIUMI TRIGNO,BIFERNO E MINORI,SACCIONE E FORTORE	1.772,54		-	1.772,54		1.772,54
6974	ASSEGNAZIONE FONDI DI REGIONI ABRUZZO,CAMPANIA E PUGLIA PER STUDIO E RICERCA FINALIZZATE A REDAZIONE PIANI DI BACINO DELL'AUTORITA' DI BACI	22177	ONERI ABRUZZO,CAMPANIA,PUGLIA ATT.RIC.REDAZ.PIANI AUT. BAC TRIGNO,BIFERNO E MINORI SACCIONE,FORTORE QUOTE 2002/05	45.026,70		-	45.026,70		45.026,70
6985	ASSEGNAZIONI FONDI STATO RIASSETTO ORGANIZZATIVO DEI BACINI DI RILIEVO REGIONALE. ANNO 95	22186	ONERI ELABOR,ADOZ,APPROVAZ,ATTUAZ PIANI BACINI IDROGRAFICI RILIEVO REG.E INTER. QUOTE 1994/1995. BIFERNO	36.361,81		-	36.361,81		36.361,81
		22198	ONERI REG FUNZIONAMENTO DELL'AUTORITA' DI BACINO DEI FIUMI TRIGNO, BIFERNO E MINORI, SACCIONE E FORTORE	3.378,98		2.330,21	1.048,77	1.048,77	-
11426	MUTUO FINANZIAMENTO INTERVENTI PROGRAMMATI NEL BILANCIO 2011	22200	MANUTENZIONE E COSTRUZIONE OPERE ARTIFICIALI PER DIFESA E SALVAGUARDIA DELLA FASCIA COSTIERA	480.000,00		-	480.000,00		480.000,00



		22214	ATT. BACINO REG. BIFERNO - CONTRIBUTI OBBLIGATORI PER IL PERSONALE	55.350,07		-	55.350,07	55.350,07	-
		22215	ATT. STUDIO BACINO REG. BIFERNO - IMPOSTA REGIONALE SULLE ATTIVITA' PRODUTTIVE (IRAP)	25.463,44		-	25.463,44	25.463,44	-
		22217	ATT. STUDIO BACINO REG. BIFERNO - MATERIALE INFORMATICO	16.642,95		-	16.642,95	16.642,95	-
		22218	ATT.STUDIO BACINO REG. BIFERNO - INDENNITA' DI MISSIONE E DI TRASFERTA (ANCHE A SOGGETTI ESTRANEI)	8.321,22		-	8.321,22	8.321,22	-
		22219	ATT.STUDIO BACINO REG. BIFERNO - ORGANIZZAZIONE MANIFESTAZIONI E CONVEGNI	16.642,43		-	16.642,43	16.642,43	-
		22221	ATT.STUDIO BACINO REG. BIFERNO - ACQUISTO DI SERVIZI PER FORMAZIONE SPECIALISTICA	16.642,95		-	16.642,95	16.642,95	-
		22222	ATT.STUDIO BACINO REG. BIFERNO - LICENZE D'UO PER SOFTWARE	13.314,46		-	13.314,46	13.314,46	-
		22225	ATT.STUDIO BACINO REG. BIFERNO - COLLABORAZIONI COORDINATE E A PROGETTO	166.424,33		-	166.424,33	166.424,33	-
		22228	ATT.STUDIO BACINO REG. BIFERNO - GESTIONE E MANUTENZIONE APPLICAZIONI	24.964,16		-	24.964,16	24.964,16	-
		22229	ATT.STUDIO BACINO REG. BIFERNO - ASSISTENZA ALL'UTENTE E FORMAZIONE	16.642,95		-	16.642,95	16.642,95	-
		22230	ATT.STUDIO BACINO REG. BIFERNO - MACCHINE PER L'UFFICIO	8.372,50		-	8.372,50	8.372,50	-
		22231	ATT.STUDIO BACINO REG. BIFERNO - SERVER	33.797,83		-	33.797,83	33.797,83	-
		22232	ATT.STUDIO BACINO REG. BIFERNO - POSTAZIONI DI LAVORO	10.754,91		-	10.754,91	10.754,91	-
		22233	ATT.STUDIO BACINO REG. BIFERNO - PERIFERICHE	18.950,78		985,08	17.965,70	17.965,70	-
1830	PIC INTERREG. III A TRANSFRONTALIERO ADRIATICO. PROGETTO SISLAGO E PROGETTO PORTA AD EST	22350	PIC INTERREG. III A TRANSFRONTALIERO ADRIATICO. PROGETTO PORTA AD EST. PROGETTO CAMMINI D'EUROPA	18.583,44		-	18.583,44		18.583,44
7372	RISORSE FINANZIARIE PER ESERCIZIO FUNZIONI IN MATERIA DI SERVIZIO ESCAVAZIONI PORTI	22510	GESTIONE SERVIZIO RIFIUTI PORTO REGIONALE DI TERMOLI	355.323,28		-	355.323,28		355.323,28
7390	ASSEGNAZIONI DI RISORSE FINANZIARIE PER ESERCIZIO FUNZIONI IN MATERIA DI OPERE PUBBLICHE - SPESE D'INVESTIMENTO	22520	ES. FUNZIONI DI CUI AL D.L.GS. N.112/1998 IN MATERIA DI OO.PP. OPERE MARITTIME	42.616,61		-	42.616,61		42.616,61
		22905	ONERI PER ATTIVITA' PROGRAMMI STRALCIO	783.855,22		-	783.855,22		783.855,22
		23605	CONTRIBUTO AI COMUNI PER COSTRUZIONE COMPLETAMENTO ED AMPLIAMENTO RISTRUTTURAZIONE CIMITERI	157.071,68		-	157.071,68		157.071,68
		23610	CONTRIBUTI IN C/C AD ENTI PER COSTRUZIONE,COMPLETAMENTO,AMPLIAMENTO,SISTEMAZIONE EDIFICI DESTINATI A OP SOCIALI	50.000,00		-	50.000,00		50.000,00
		23611	CONTRIBUTI IN C/C PER COSTRUZIONE,COMPLETAMENTO,AMPLIAMENTO,SISTEMAZIONE,MIGLIORAMENTO DI EDIFICI PUBBLICI	190.013,17		100.000,00	90.013,17	90.013,17	-
		23615	CONTRIBUTI IN C/C AD ENTI PER COSTRUZIONE,COMPLETAMENTO,AMPLIAMENTO E RIATTAMENTO DI OPERE - ISTRUZIONE E DIRITTO ALLO STUDIO	84.013,34		-	84.013,34		84.013,34

		23625	CONTR C/C AD ENTI PER COSTRUZIONE,COMPLETAMENTO,AMPLIAMENTO,SISTEMAZIONE,MIGLIORAMENTO OP PER ATT. SPORTIVE E TURISTICHE - POLITICHE GIOVANI	550.550,66		500.000,00		50.550,66	50.550,66	-
11426	MUTUO FINANZIAMENTO INTERVENTI PROGRAMMATI NEL BILANCIO 2011	23711	CONTRIBUTI IN C/C AI COMUNI PER ESECUZIONE DI OO.PP. - ISTRUZIONE E DIRITTO ALLO STUDIO	294.615,14		-		294.615,14		294.615,14
7177	FONDI STATO PER ATTUAZIONE DEL I E II PIANO ANNUALE PER LA MITIGAZIONE DEL RISCHIO IDROGEOLOGICO	24056	I E II PIANO ANNUALE PER MITIGAZIONE RISCHIO IDROGEOLOGICO	343.370,79		-		343.370,79		343.370,79
600	SOMME ATTRIBUITE ALLA REGIONE COME QUOTA PARTE DELLE ALIQUOTE DEL PRODOTTO DELLE CONCESSIONI PER COLTIVAZIONE IDROCARBURI	25200	ESERCIZIO FUNZIONI DI CUI AL D.LGS. N.112/98 IN MATERIA DI ENERGIA MINERARIA E RISORSE GEOTECNICHE	43.184,10		-		43.184,10		43.184,10
7390	ASSEGNAZIONI DI RISORSE FINANZIARIE PER ESERCIZIO FUNZIONI IN MATERIA DI OPERE PUBBLICHE - SPESE D'INVESTIMENTO	26100	SPESE PER CONSOLIDAMENTO DI ABITATI	23.168,56		-		23.168,56		23.168,56
		26310	FUNZIONAMENTO,GETTONI PRES,INDENN.MISSIONE,RIMB.SPESE A COMPONENTI COMM.TEC.INDAGINI RELA STR.URBANISTICI GEN (S.O) - ESPERTI PER COMMISSIO	28.446,72		26.445,08		2.001,64	2.001,64	-
		27100	MANUTENZ ORD. E SPESE FUNZIONAMENTO OP E IMP REALIZZATI ED IN ATTIVITA' E RIPRISTINO EFFICIENZA OP BONIFICA INTER.	350.000,00		350.000,00		-	-	-
11426	MUTUO FINANZIAMENTO INTERVENTI PROGRAMMATI NEL BILANCIO 2011	27110	INTERVENTI STRAORDINARI SU OPERE DI BONIFICA ED ALTRE OPERE CONNESSE	360.907,87		-		360.907,87		360.907,87
6986	ASSEGNAZIONI FONDI STATO PER PROGRAMMI DI MANUTENZIONE IDRAULICA	27410	OPERE IDRAULICHE DI COMPETENZA REGIONALE	76.361,81		-		76.361,81		76.361,81
		27502	PROGETTUALITA' LEGATE ALLA VALORIZZAZIONE DELLE AREE NATURALISTICHE E DI PASCOLO	80.000,00		80.000,00		-	-	-
		27503	INTERVENTI A SOSTEGNO DELLA PRODUZIONE AGRICOLA DI CEREALI SENZA GLUTINE	50.000,00		50.000,00		-	-	-
		27505	INTERVENTI REG.DIFESA SUOLO ANNI 1999/2000.CONSOLID.AREE FRANE E MESSA IN SIC VIABILITA'.STRALCIO FUNZ.COVATTA	220.364,34		36.810,25		183.554,09	183.554,09	-
7392	RISORSE STATALI TUTELA DELLE ACQUE E GESTIONE INTEGRATA DELLE RISORSE IDRICHE A.P.Q.	27511	INTERVENTI "TUTELA DELLE ACQUE E GESTIONE INTEGRATA DELLE RISORSE IDRICHE"	83.910,74		-		83.910,74		83.910,74
		27512	ESERCIZIO FUNZIONI AMMINISTRATIVE DI CUI AL D.LGS. 112/98 IN MATERIA DI CONCESSIONI DERIVAZIONE ACQUA PUBBLICA	136.284,09		-		136.284,09		136.284,09
7390	ASSEGNAZIONI DI RISORSE FINANZIARIE PER ESERCIZIO FUNZIONI IN MATERIA DI OPERE PUBBLICHE - SPESE D'INVESTIMENTO	27900	ESERCIZIO DI CUI AL D.LGS. N.112/98 IN MATERIA DI OO.PP. DIFESA SUOLO	208.276,11		-		208.276,11		208.276,11
7390	ASSEGNAZIONI DI RISORSE FINANZIARIE PER ESERCIZIO FUNZIONI IN MATERIA DI OPERE PUBBLICHE - SPESE D'INVESTIMENTO	27910	ES FUNZIONI IN MATERIA DI OO.PP. SPESE DI FUNZIONAMENTO - SVILUPPO SOSTENIBILE E TUTELA DEL TERRITORIO E DELL'AMBIENTE	90.975,65		-		90.975,65		90.975,65
7177	FONDI STATO PER L'ATTUAZIONE DEL I° PIANO ANNUALE PER LA MITIGAZIONE DEL RISCHIO IDROGEOLOGICO D.M. 632/2006	27912	PROGRAMMA SIST.IDRAULICA TRATTO FIUME BIFERNO FRA DIGA PONTE LISCIONE E FOCE FIUME VOLTURNO E TORRENTE RAVA	14.788.476,49		-		14.788.476,49		14.788.476,49
7368	ASSEGNAZIONE DI RISORSE FINANZIARIE PER FUNZIONAMENTO RETE IDROMETEOPLUVIOMETRICA	27920	FUNZIONAMENTO DELLA RETE IDROMETEOPLUVIOMETRICA	362.052,86		-		362.052,86		362.052,86

7395	ASSEGNAZIONI STATALI PER INTERVENTI DI PREVENZIONE DEL RISCHIO SISMICO - QUOTA INERVENTI	27921	RISORSE FINANZIARIE PER INTERVENTI DI RISCHIO SISMICO	26.455.304,87		-	26.455.304,87		26.455.304,87
		27922	RISORSE FINANZIARIE PER EMERGENZA NEVE DI FEBBRAIO 2012 IN ATTUAZIONE DEL D.P.C.M. 8 FEBBRAIO 2012.	2.904.449,76		2.904.449,76	-	-	-
		27923	RIMBORSO AI CITTADINI INTERESSATI RESIDENTI IN VILLAGGI PROVVISORI REALIZZATI A SEGUITO DEL SISMA DEL 31.10.2002	46.171,77		46.171,77	-	-	-
7430	ASSEGNAZIONI STATALI PER INTERVENTI PREVENZIONE DEL RISCHIO SISMICO- QUOTA PER LA REALIZZAZIONE DI INDAGINI DI MICROZONAZIONE SISMICA	27926	INTERVENTI FINANZIATI CON RISORSE STATALI PER LA REALIZZAZIONE INDAGINI DI MICROZONAZIONE SISMICA	814.487,16		-	814.487,16		814.487,16
		27942	(RIF. 27920) FUNZIONAMENTO DELLA RETE IDROMETEOPLOUVIOMETRICA- ALTRI SERVIZI DIVERSI N.A.C.	362.052,86		362.052,86	-	-	-
		28300	CONTRIBUTI A COMUNITA' MONTANE IN SPESE CORRENTI PER FUNZIONAMENTO ORGANI E UFFICI	523.961,78		523.961,78	-	-	-
		28303	TRASFERIMENTO ALLE PROVINCE PER RIORDINO ISTITUZIONALE	1.990.000,00		1.990.000,00	-	-	-
		28307	SOSTEGNO ALL'ASSOCIAZIONISMO DEI COMUNI	200.000,00		200.000,00	-	-	-
1791	ASSEGNAZIONE DI FONDI DELLO STATO PER LO SVILUPPO DELLA MONTAGNA	28314	(RIF. 28305) EROGAZIONE FONDI STATALI PER SVILUPPO DELLA MONTAGNA- ALTRI TRASFERIMENTI IN CONTO CAPITALE A N.A.C. A ALTRI ENTI E AGENZIE REG	69.235,00		-	69.235,00		69.235,00
1852	PROGR.0061 IT PROT.FORESTE ANNO 2000-RESTITUZIONE FONDI FUNZIONARIO DELEGATO PROG.N.96.61.IT 0080 "AZIONE PREV.INCENDI BOSCHIVI (MOLISE)"	28510	PROGRAM. 0061/IT PROTEZ.FORESTE CONTRO INCEN. ANNO 2000 RESTITUZ. FONDI INTESTATI FUNZIONARIO DELEG PROG. N.96.61.IT0080	89.673,82		-	89.673,82		89.673,82
7143/9020	COMPENSAZIONE DELLA TRASFORMAZIONE DEI TERRENI BOSCATI PER IL MIGLIORAMENTO PATRIMONIO SILVO-PASTORALE D.L.G.S.227/2001 E D.G.R.1062/02 e COMPENSAZIONE DELLA TRASFORMAZIONE DEI TERRENI BOSCATI PER IL MIGLIORAMENTO PATRIMONIO SILVO PASTORALE. D.LGS 227/2001 E D.G.R. 1062/02	28711	COMPENSAZIONE DELLA TRASFORMAZIONE DEI TERRENI BOSCATI PER IL MIGLIORAMENTO PATRIMONIO SILVO-PASTORALE D.L.G.S 227/2111 E D.G.R.1062/02.	51.675,01		-	51.675,01		51.675,01
7143/9020	COMPENSAZIONE DELLA TRASFORMAZIONE DEI TERRENI BOSCATI PER IL MIGLIORAMENTO PATRIMONIO SILVO-PASTORALE D.L.G.S.227/2001 E D.G.R.1062/02 e COMPENSAZIONE DELLA TRASFORMAZIONE DEI TERRENI BOSCATI PER IL MIGLIORAMENTO PATRIMONIO SILVO PASTORALE. D.LGS 227/2001 E D.G.R. 1062/02	28713	(RIF. 28711)COMPENSAZIONE DELLA TRASFORMAZIONE DEI TERRENI BOSCATI PER IL MIGLIORAMENTO PATRIMONIO SILVO-PASTORALE D.L.G.S 227/2111 E D.G.	69.665,02		-	69.665,02		69.665,02
		28800	MANUTENZIONE DEI VIVAI FORESTALI-	31.289,49		31.289,49	-	-	-
		28805	ONERI RELATIVI ALLA SICUREZZA DEI VIVAI FORESTALI. D.LDG. N.81/2008 E D.G.R. N.935/2010	14.615,89		14.615,89	-	-	-
		28808	(RIF. 28805) ONERI RELATIVI ALLA SICUREZZA DEI VIVAI FORESTALI. D.LDG. N.81/2008 E D.G.R. N.935/2010- SPESE PER ACCERTAMENTI SANITARI RESI N	5.102,17		5.102,17	-	-	-
210/9400	TASSE SULLE CONCESSIONI REGIONALI PER L'ESERCIZIO DELLA CACCIA e PROVENTI DERIVANTI DA INFRAZIONI ALLE NORME PER ESERCIZIO DELLA CACCIA	29612	ONERI ATTUAZIONE ART.17 C.8 L.R. N.19/1993 E LL.RR. NN.21/2006 E 34/2006	59.225,72		-	59.225,72		59.225,72

210/9400	TASSE SULLE CONCESSIONI REGIONALI PER L'ESERCIZIO DELLA CACCIA e PROVENTI DERIVANTI DA INFRAZIONI ALLE NORME PER ESERCIZIO DELLA CACCIA	29620	PUBBLICAZIONE E DIFFUSIONE CALENDARIO VENATORIO, TESSERINI PER CACCIA PROGRAMMATA	9.072,80	-	9.072,80	-	9.072,80
210/9400	TASSE SULLE CONCESSIONI REGIONALI PER L'ESERCIZIO DELLA CACCIA e PROVENTI DERIVANTI DA INFRAZIONI ALLE NORME PER ESERCIZIO DELLA CACCIA	29625	ISTITUZIONE CORSI PER QUALIFICAZIONE E AGGIORNAMENTO AGENTI ADDETTI SERVIZIO VIGILANZA SULLA CACCIA (S.O.)	10.000,00	-	10.000,00	-	10.000,00
210/9400	TASSE SULLE CONCESSIONI REGIONALI PER L'ESERCIZIO DELLA CACCIA e PROVENTI DERIVANTI DA INFRAZIONI ALLE NORME PER ESERCIZIO DELLA CACCIA	29635	ATTUAZIONE PIANO VENATORIO FAUNISTICO PREVISTO	5.000,00	-	5.000,00	-	5.000,00
210/9400	TASSE SULLE CONCESSIONI REGIONALI PER L'ESERCIZIO DELLA CACCIA e PROVENTI DERIVANTI DA INFRAZIONI ALLE NORME PER ESERCIZIO DELLA CACCIA	29645	COM. PROV. ESAMINATRICI PER RILASCIO CERTIFICATI ABILITAZ.ESERCIZIO VENATORIO (S.O.)	5.200,00	-	5.200,00	-	5.200,00
		29650	CONTRIBUTI ALLE PROVINCE PER RIPOPOLAMENTO ITTICO NEI CORSI DI ACQUE DOLCI	33.000,00	33.000,00	-	-	-
		29801	FONDO POLITICHE SOCIALI	959.247,47	879.217,50	80.029,97	80.029,97	-
2168/2190	FONDI COMUNITARI (75%) E NAZIONALI (25%) PER IL PRGETTO L'ITALIANO PER INTEGRARSI-FEI 2012 AZIONE 1 (PROG. -104484) - CONT AGLI INVEST DA UE	29802	PROGETTO L'ITALIANO PER FONDI - FEI 2012 AZIONE 1 (PROG. - 104484).	217.275,97	-	217.275,97	-	217.275,97
		29805	FONDO DI INCLUSIONE SOCIALE E DI CONTRASTO ALLA POVERTA'	1.000.000,00	1.000.000,00	-	-	-
6650	FONDO NAZIONALE PER LE POLITICHE SOCIALI	29806	(RIF. 29801) - FONDO POLITICHE SOCIALI. TRASFERIMENTI CORRENTI A COMUNI.	93.927,70	-	93.927,70	-	93.927,70
		29807	(RIF. 29801) - FONDO POLITICHE SOCIALI. TRASFERIMENTI CORRENTI A ISTITUZIONI SOCIALI PRIVATE.	23.817,55	23.817,55	-	-	-
		29808	(RIF. 29801)FONDO POLITICHE SOCIALI L.R.6/05/2014, N.13-TRASFERIMENTI CORRENTI A MINISTERI-COLLABORAZIONE COORDINATA A PROGETTO	32.867,46	32.867,46	-	-	-
		29809	(RIF. 29801)FONDO POLITICHE SOCIALI L.R.6/05/2014, N.13-TRASFERIMENTI CORRENTI A MINISTERI-CONTRIBUTI PER IL PERSONALE	7.673,70	7.673,70	-	-	-
		29810	(RIF. 29801)FONDO POLITICHE SOCIALI L.R.6/05/2014, N.13-TRASFERIMENTI CORRENTI A MINISTERI- IMPOSTA REGIONALE ATTIVITA' PRODUTTIVA	2.929,93	2.929,93	-	-	-
10507	INTROITI DA RIMODULAZIONE E/O TRASFORMAZIONE DEL DEBITO. INTEREST RATE SWAP. EMISSIONE OBBLIGAZIONARIA DI EURO 100MLN	29815	SOLIDARIETA' INTERREGIONALE - TRASFERIMENTI CORRENTI A COMUNI	66.491,33	-	66.491,33	-	66.491,33
11426	MUTUO FINANZIAMENTO INTERVENTI PROGRAMMATI NEL BILANCIO 2011	29817	SPESE REALIZZAZIONE ASILI NIDI - CONTRIBUTI AGLI INVESTIMENTI A COMUNI	183.485,56	-	183.485,56	-	183.485,56
6660	FONDI STATALI PER ASSISTENZA AGLI ALUNNI CON DISABILITA'	29820	FONDI PER ASSISTENZA AD ALUNNI CON DISABILITA'	461.567,48	-	461.567,48	-	461.567,48
7025	PROGETTO A SOSTEGNO DI INIZIATIVE DI CONTROLLO DEL TABAGISMO, DALLA PIANIFICAZIONE REGIONALE A QUELLA AZIENDALE	31102	ONERI SOSTEGNO INIZIATIVE CONTROLLO TABAGISMO, DA PIANIFICAZIONE REG A PIANIFICAZIONE AZ. REG CAPOFILA EMILIA ROMAGNA	2.400,00	-	2.400,00	-	2.400,00
		31103	PROGETTI MIRATI A PREVENZIONE E RECUPERO DELLE TOSSICODIPENDENZE.	12.911,42	-	12.911,42	-	12.911,42
6650	FONDO NAZIONALE PER LE POLITICHE SOCIALI	31104	ONERI RELATIVI AL FONDO NAZIONALE DI INTERVENTO PER LOTTA ALLA DROGA E FONDO NAZIONALE PER POLITICHE SOCIALI	637.607,02	-	637.607,02	-	637.607,02
7024	ASSEGNAZIONI N MATERIA DI ALCOL E PROBLEMI ALCOL CORRELATI	31105	INT PREVENZ TOSSICODIPENDENZE,ALCOLISMO E TRATT.SOGG.CHE FANNO USO NON TERAPEUTICO DI SOST.STUPEFACENTI E PSICOTROPE	109.739,35	-	109.739,35	-	109.739,35

7041	ASSEGNAZIONI STATALI PER PREVISIONE E DIVIETO DI PRATICHE DI MUTILAZIONE GENITALE FEMMINILE.	32401	SPESE CONCERNENTI PREVENZIONE E DIVIETO DI PRATICHE DI MUTILAZIONE GENITALE FEMMINILE	649,39		-	649,39		649,39
7038	ENTRATE PER ACCERTAMENTI MEDICO LEGALI SU DIPENDENTI ASSENTI DAL SERVIZIO PER MALATTIA EFFETTUATE DALL'ASREM	34023	ONERI SOSTENUTI PER GLI ACCERTAMENTI MEDICO LEGALI SUI DIPENDENTI ASSENTI DAL SERVIZIO PER MALATTIA EFFETTUATE DALL'ASREM.	239.629,10		-	239.629,10		239.629,10
1827/1829	PROGETTO IO PARLO ITALIANO FEI 2013, AZIONE 1 ( PROG - 106538 ) - CONTRIBUTI AGLI INVESTIMENTI DA UE e PROGETTO IO PARLO ITALIANO FEI 2013, AZIONE 1 ( PROG - 106538 ) - CONTRIBUTI AGLI INVESTIMENTI DA MINISTERI	34026	PROGETTO IO PARLO ITALIANO FEI 2013, AZIONE 1 ( PROG - 106538 )	55.149,59		-	55.149,59		55.149,59
7104/7109	FINANZIAMENTI STATALI PER ATTUOZIONE DI PROGRAMMI SPECIALI	34106	Finanziamenti statali per l'attuazione di programmi speciali di ricerca finalizzata e giovani ricercatori ex artt. 12, comma 2, let. B e, 12	852,82		-	852,82		852,82
7104/7109	FINANZIAMENTI STATALI PER ATTUOZIONE DI PROGRAMMI SPECIALI	34108	FINANZIAMENTI STATALI PER L'ATTUAZIONE DI PROGRAMMI SPECIALI DI RICERCA FINALIZZATA E GIOVANI RICERCATORI CORRELATI ALL'ATTUAZIONE DEI	40.540,88		-	40.540,88		40.540,88
7030		34109	ASSEGNAZIONI STATALI PROGR.SPECIALE EX ART.12 C 2 LETT.B D.LGS. 502/92 CON AGENZIA SERV SANIT REG E REG LOMBARDIA	28.800,00		-	28.800,00		28.800,00
		34115	ONERI CONNESSI AL PIANO DI RIENTRO E SUCCESSIVI PROGRAMMI OPERATIVI. COLLABORAIONI COORDINATE E A PROGETTO.	83,94		83,94	-	-	-
850 / 900 / 950	IMPOSTA REGIONALE SULLE ATTIVITA' PRODUTTIVE IRAP /ADDITIONALE REGIONALE ALL'IMPOSTA SUL REDDITO DELLE PERSONE FISICHE/COMPARTECIPAZIONE E REGIONALE IMPOSTA VALORE AGGIUNTO (I.V.A.) - QUOTA SANITA'	34116	SPESE SANITARIA FINANZIATA CON RISORSE DELLE GESTIONI STRALCIO EX UUU.SS.LL. ONERI DA CONTENZIOSO.	16.339,42		-	16.339,42		16.339,42
7015	ASSEGNAZIONI STATALI CAMPAGNE DI INFORMAZIONE SERVIZIO CIVILE E FORMAZIONE DEI VOLONTARI A CURA DELLE REGIONI	34117	CAMPAGNE DI INFORMAZIONE SUL SERVIZIO CIVILE E FORMAZIONE DI VOLONTARI	21.686,76		-	21.686,76		21.686,76
6650	FONDO NAZIONALE PER LE POLITICHE SOCIALI	34120	ASSISTENZA INTEGRAZIONE SOCIALE E DIRITTI DELLE PERSONE DIVERSAMENTE ABILI.FONDO NAZIONALE POLITICHE SOCIALI	7.530,20		-	7.530,20		7.530,20
		34121	ONERI PER DISCIOLTE AZIENDE SANITARIE.	176.378,40		-	176.378,40	176.378,40	-
6650	FONDO NAZIONALE PER LE POLITICHE SOCIALI	34123	ONERI ATTUAZIONE PROGETTI SPERIMENTALI PER DIVERSAMENTE ABILI GRAVI. FONDO NAZIONALE POLITICHE SOCIALI	129.941,91		-	129.941,91		129.941,91
7508	ASSEGNAZIONI STATALI CONTRIBUTI PER ISTRUTTORIE DI ACCREDITAMENTO ENTI DI S.C.N.,PER VALUTAZIONE PROG. E SPESE DI FUNZI.QUOTA 2009	34131	CONTRIBUTI ISTRUTTORIE DI ACCREDITAMENTO ENTI S.C.N. E VALUTAZIONE PROGETTI E SPESE DI FUNZIONAMENTO.QUOTA 2009	29.856,59		-	29.856,59		29.856,59
7512	RISORSE PER REALIZZAZIONE INDAGINE SU "OCCUPAZIONE E PROFESSIONE NEL SETTORE SOCIALE"	34132	ONERI REALIZZAZIONE INDAGINE SU "OCCUPAZIONI E PROFESSIONI NEL SETTORE SOCIALE"	11.000,00		-	11.000,00		11.000,00
850 / 900 / 950	IMPOSTA REGIONALE SULLE ATTIVITA' PRODUTTIVE IRAP /ADDITIONALE REGIONALE ALL'IMPOSTA SUL REDDITO DELLE PERSONE FISICHE/COMPARTECIPAZIONE E REGIONALE IMPOSTA VALORE AGGIUNTO (I.V.A.) - QUOTA SANITA'	34217	FINANZIAMENTO CONTRATTI DI FORMAZIONE SPECIALISTICA AGGIUNTIVI ATTIVATI C/O UNIVERSITA' CATTOLICA DEL SACRO CUORE E DA ATTIVARE C/O UNIMOL	2.340,26		-	2.340,26		2.340,26
		34226	FONDO ANTICIPAZIONE AI COMUNI PER PARTICOLARE EMERGENZA MIGRANTI NORD AFRICA ACCOMPAGNAMENTO ALL'AUTONOMIA	412.035,00		412.035,00	-	-	-
		34313	SPESE PER L'ATTUAZIONE DELLE NORME IN MATERIA DI AUTORIZZAZIONE ED ACCREDITAMENTO DELLE STRUTTURE SANITARIE	163.070,71		-	163.070,71	163.070,71	-
7375	RISORSE FINANZIARIE PER ESERCIZIO FUNZIONI N MATERIA DI SALUTE UMANA E SANITA' VETERINARIA	34330	SPESE ESERCIZIO FUNZIONI DI CUI AL D.LGS. N.112/1998 IN MATERIA DI SALUTE UMANA	1.177,56		-	1.177,56		1.177,56

7364	FONDI STATALI PER INTERVENTI L. N.210/1992. ANNO 2000 (50%), 2001/2002	34335	ONERI STATALI PER INDENNIZZII PREVISTI DALLA LEGGE 210/1992	651.426,15			-	651.426,15		651.426,15
7064	FONDI STATO A TITOLO DI CONGUAGLIO MOBILITA' SANITARIA RESIDUI ANNI 1997/2002 ED ANNI 2003 E 2004	34412	OBIETTIVI DI PIANO E COMPENSAZIONE MOBILITA' SANITARIA. ANNO 2006 E PRECEDENTI	1.300.787,36			-	1.300.787,36		1.300.787,36
		35100	CONTRIBUTI REG ISTITUTO ZOOPROFILATTICO SPERIMENTALE DELL'ABRUZZO E MOLISE	150.000,00			150.000,00	-	-	-
7058	ASSEGNAZIONI RISORSE FINANZIARIE PER PROGETTO INTERREG. III A TRANSFRONTALIERO ADRIATICO PROGETTO SAR-	35102	PROGETTO INTERREG SARA	7.754,70			-	7.754,70		7.754,70
		35105	CONTRIBUTI PER ACCORDO DI PROGRAMMA I.Z.S. ABRUZZO E MOLISE	6.750,00			6.750,00	-	-	-
		35110	COMPENSI E RIMBORSI SPESE A COMPONENTI COMITATI DI VIGILANZA ISTITUTO ZOOPROFILATTICO DEL MOLISE (S.O.)	40.000,00	40.000,00		-	-		-
7055	FONDI DERIVANTI DALLO STATO PER ABBATTIMENTO DI ANIMALI INFETTI DA MALATTIE EPIZOOTICHE	35410	INDEN. ABBATT.ANIMALI MALATTIE LISTA OIE E SPESE ACCESSORIE	500.000,00	500.000,00		-	-		-
7379	ASSEGNAZIONI STATALI PER ATTUAZIONE DIRETTIVA N.92/102 PER IDENTIFICAZIONE E REGISTRAZIONE ANIMALI	35438	PREVENZIONI RANDAGISMO E ANAGRAFE CANINA	393.500,00	307.992,35		-	85.507,65		85.507,65
7057	FONDI DERIVANTI DALLO STATO PER PREVENZIONE DEL RANDAGISMO	35440	SPESE PER INTERVENTI IN MATERIA DI ANIMALI DI AFFEZIONE E PER LA PREVENZIONE DEL RANDAGISMO	269.750,30	269.750,30		-	-		-
		35450	QUOTA REGIONALE PER CONTROLLI SICUREZZA ALIMENTARE, DIRITTI PER RICONOSCIMENTI STABILIMENTI	296.779,68			243.201,26	53.578,42	53.578,42	-
7375	RISORSE FINANZIARIE PER ESERCIZIO FUNZIONI N MATERIA DI SALUTE UMANA E SANITA' VETERINARIA	35455	ESERCIZIO FUNZIONI IN MATERIA DI SANITA' VETERINARIA	5.311,43	5.311,43		-	-		-
7379	ASSEGNAZIONI STATALI PER ATTUAZIONE DIRETTIVA N.92/102 PER IDENTIFICAZIONE E REGISTRAZIONE ANIMALI	35505	GESTIONE BANCA DATI NAZIONALE PER ANAGRAFE ZOOTECNICA	3.825,94	3.825,94		-	(0,00)		(0,00)
7520	RISORSE FINANZIARIE TRASFERITE ALLA REGIONE IN MATERIA DI INCENTIVI ALLE IMPRESE	35507	FONDO ROTAZIONE COMMISSIONE EUROPEA PER PROFILASSI OBBLIGATORIA	240.000,00	240.000,00		-	-		-
		36100	CONTRIBUTI AD ENTI OSPEDALIERI IN ANNUALITA' PER COMPLETAMENTO OPERE DI EDILIZIA OSPEDALIERA	44.233,55			-	44.233,55	44.233,55	-
7067	ASSEGNAZIONI STATALI IN MATERIA DI PRELIEVI E TRAPIANTI DI ORGANI E TESSUTI	36436	INTERVENTI IN MATERIA DI ATTREZZATURE DI CENTRI DI RIFERIMENTO INTERREG PER TRAPIANTI	20.993,42			-	20.993,42		20.993,42
10510	INTROITI DA APPLICAZIONE ART. 7 COMMA 1 DELLA L.R. 24.3.2000 N.21 IMPATTO AMBIENTALE	36460	ONERI ATTUAZIONE PROCEDURA DI VALUTAZIONE DI IMPATTO AMBIENTALE (V.I.A.)	169.681,71			-	169.681,71		169.681,71
6529	ONERI PER L'ATTIVITA' DI MONITORAGGIO E STUDIO DESTINATI ALL'ATTUAZIONE DEL D.LGS. N.152/99	36470	ONERI PER ATTIVITA' DI MONITORAGGIO E STUDIO PER L'ATTUAZIONE DEL D.LGS. N.152/99 E D.LGS. N.258	255.595,00			-	255.595,00		255.595,00
5190	ASSEGNAZIONI STATALI INTERVENTI DI BONIFICA E RIPRISTINO AMBIENTALE SITO CAMPOBASSO GUGLIONESI	36504	SPESE ATTUAZIONE PROGRAMMA NAZIONALE DI BONIFICA E RIPRISTINO AMBIENTALE SITO CBASSO GUGLIONESI 2	309.874,10			-	309.874,10		309.874,10
		36505	ONERI ATTUAZIONE ACCORDO DI PROGRAMMA MUTIREGIONALE DI TUTELA BIODIVERSITA'	35.603,40			-	35.603,40	35.603,40	-
5191	ASSEGNAZIONI STATALI INTERVENTI DI BONIFICA E RIPRISTINO AMBIENTALE SITO CAMPOBASSO GUGLIONESI	36507	INTERVENTI IN MATERIA DI BONIFICA E RIPRISTINO AMBIENTALE SITO CAMPOBASSO/GUGLIONESI	332.722,58			-	332.722,58		332.722,58
5190	ASSEGNAZIONI STATALI INTERVENTI DI BONIFICA E RIPRISTINO AMBIENTALE SITO CAMPOBASSO GUGLIONESI	36508	FONDI CASSA DD.PP. PER INTERVENTI SITO INQUINATO MOLISE. CAMPOBASSO/GUGLIONESI 2	44.437,87			-	44.437,87		44.437,87

		36523	FONDO INT TUTELA AMB.LE CORRISP.A 20% GETTITO TRIBUTO SPEC.IN DISCARICA RIFIUTI SOLIDI A NETTO QUOTA PROVINCE.ONERI PREG	890.784,20		890.784,20	-	-	-
5156	INTERVENTI PREVISTI NELLA STRATEGIA NAZIONALE PER BIODIVERSITA'	36525	INTERVENTI PREVISTI NELLA STRATEGIA NAZIONALE PER BIODIVERSITA'	47.000,00		-	47.000,00		47.000,00
1816/7387	RIMBORSI PROGETTI DEAR. / RURAL LOCAL AGENDA. PROGRAMMA EUROPEAID	36526	PIC INTERREG III A TRANSFRONTALIERO ADRIATICO PROGETTO ENERWOOD	7.600,00		-	7.600,00		7.600,00
2281	FONDI STATO RELATIVI AI FONDI STRUTTURALI PROGRAMMAZIONE 2007/2013, FSE ANNI 2011 2012 2013	36527	AUTORITA' AMBIENTALE GESTIONE PROGETTI.	9.031,95		-	9.031,95		9.031,95
		36529	ONERI PER ADESIONE DELLA REGIONE MOLISE AL CENTRO INTERREG. PER SISTEMA INFORMATIVO E SISTEMA STATISTICO (CISIS)	10.000,00		10.000,00	-	-	-
7513	FONDI STATO PER INTERVENTI NELLE AREE SOTTOUTILIZZATE	36532	RISORSE FSC DELIBERE CIPE N.142/99, N.84/00, N.138/00, N.17/03, N.20/04, N.35/05 E N.3/06 - SVILUPPO ECONOMICO E COMPETITIVITA'	5.476.904,51		1.403.923,77	4.072.980,74		4.072.980,74
10027	RECUPERO SOMME RISORSE F.S.C. (GIA' FAS) 2000-2006.	36534	RISORSE FSC - DELIBERE CIPE N.142/99, N.84/00, N.138/00, N.17/03, N.20/04, N.35/05 E N.3/06 - TUTELA E VALORIZZAZIONE BENI E ATTIVITA'	1.070.000,00		-	1.070.000,00		1.070.000,00
2167	PROGETTO SPEEDY - PROGRAMMA IPA ADRIATIC CBC.	36537	PROGETTO SPEEDY - PROGRAMMA IPA ADRIATIC CBC.	12.701,56		-	12.701,56		12.701,56
7183	FONDI STATO PER REALIZZAZIONE PROGRAMMA DI MONITORAGGIO ACQUE MARINE PROSPICIENTI LA COSTA MOLISANA.ONERI PREG	36540	ONERI REALIZZAZIONE PROGRAMMA DI MONITORAGGIO ACQUE MARINE PROSPICIENTI LA COSTA MOLISANA.ONERI PREG	82.703,08		-	82.703,08		82.703,08
10027	RECUPERO SOMME RISORSE F.S.C. (GIA' FAS) 2000-2006.	36542	(RIF. 36534) RISORSE FSC-DELIBERE CIPE N.142/99, N.84/00, N.138/00, N.17/03, N.20/04, N.35/05 E N.3/06- TUTELA E VALORIZZAZIONE BENI E ATTIVI	299.899,08		-	299.899,08		299.899,08
10027	RECUPERO SOMME RISORSE F.S.C. (GIA' FAS) 2000-2006.	36543	(RIF. 36534) RISORSE FSC-DELIBERE CIPE N.142/99, N.84/00, N.138/00, N.17/03, N.20/04, N.35/05 E N.3/06- TUTELA E VALORIZZAZIONE BENI E ATTIVI	2.000.000,00		-	2.000.000,00		2.000.000,00
7365	ASSEGNAZIONI RISORSE FINANZIARIE PER ESERCIZIO FUNZIONI IN MATERIA AMBIENTALE	36550	ESERCIZIO FUNZIONI DI CUI AL D.LGS. N.112/98 IN MATERIA AMBIENTALE	5.362.022,45		-	5.362.022,45		5.362.022,45
2167	PROGETTO SPEEDY - PROGRAMMA IPA ADRIATIC CBC.	36563	(RIF. 36537) PROGETTO SPEEDY - PROGRAMMA IPA ADRIATIC CBC. - INDENNITA' DI MISSIONE E DI TRASFERTA	687,50		-	687,50		687,50
2167	PROGETTO SPEEDY - PROGRAMMA IPA ADRIATIC CBC.	36564	(RIF. 36537) PROGETTO SPEEDY - PROGRAMMA IPA ADRIATIC CBC. - PUBBLICAZIONI	687,50		-	687,50		687,50
2167	PROGETTO SPEEDY - PROGRAMMA IPA ADRIATIC CBC.	36567	(RIF. 36537) PROGETTO SPEEDY - PROGRAMMA IPA ADRIATIC CBC. - TRASFERIMENTI CORRENTI A ENTI CENTRALI A STRUTTURA ASSOCIATIVA	4.769,30		-	4.769,30		4.769,30
		36670	10% DEL GETTITO DEL TRIBUTO SPECIALE PER DEPOSITO IN DISCARICA RIFIUTI SOLIDI DA RIPARTIRE FRA PROVINCE	82.672,28		82.672,28	-	-	-
		36671	FONDO IN TUTELA AMB.LE CORRISP.A 20% GETTITO TRIBUTO SPEC.IN DISCARICA RIFIUTI SOLIDI A NETTO QUOTA PROVINCE	220.366,61		220.366,61	-	-	-
		36675	ONERI ISTITUZIONE OSSERVATORIO REGIONALE SULLA QUALITA' DEGLI ALIMENTI DI ORIGINE VEGETALE	500.000,00		500.000,00	-	-	-
6999	ASSEGNAZIONE FONDI STATO PER PROGRAMMAZIONE TRIENNALE DELLA TUTELA DELL'AMBIENTE	36684	ONERI INTERVENTI URGENTI NEL BACINO DEI FIUMI LIRI, GARIGLIANO, VOLTURNO	636.373,37		-	636.373,37		636.373,37
6999	ASSEGNAZIONE FONDI STATO PER PROGRAMMAZIONE TRIENNALE DELLA TUTELA DELL'AMBIENTE	36686	ONERI PER FORMAZIONE SISTEMA INFORMATIVO E DI MONITORAGGIO AMBIENTALE	157.068,49		-	157.068,49		157.068,49
11426	MUTUO FINANZIAMENTO INTERVENTI PROGRAMMATI NEL BILANCIO 2011	36687	ONERI MICROZONAZIONE SISMICA TERRITORIO MOLISANO. CONTRIBUTI AGLI INVESTIMENTI AD ENTI E ISTITUZIONI CENTRALI DI RICERCA E ISTITUTI E STAZIO	407.100,40		-	407.100,40		407.100,40

		36696	ONERI PER INTERVENTI URGENTI PER BONIFICA AMIANTO	4.305,55		4.305,55	-	-	-
6720	ASSEGNAZIONI STATALI PER LA REALIZZAZIONE DEGLI ASILI NIDO	36702	ONERI SU FONDO PER ASILI NIDO. INTERVENTI PER REALIZZAZIONE DI ASILI NIDO	400.710,36		-	400.710,36		400.710,36
		36707	ONERI LIQUIDAZIONE SOCIETA' CONSORTILE CAMPITELLO MATESE	220.000,00		220.000,00	-	-	-
612	PROVENTI DERIVANTI DAI DIRITTI DI ISTRUTTORIA PER IL RILASCIO DELL'A.I.A. AUTORIZZAZIONE INTEGRALE AMBIENTALE	36708	SPESE ISTRUTTORIE, ACCERTAMENTI, SOPRALLUOGHI PER RILASCIO AUTORIZZAZIONE INTEGRATA AMBIENTALE (A.I.A.) E SUCC. CONTROLLI	207.038,00		-	207.038,00		207.038,00
		37401	SPESE PER ASSISTENZA TECNICA AL PON IOG - ART.11 CONVENZIONE MLPS-REGIONE	181.845,00	8.000,00	173.845,00	-		-
1940	FONDO PER IL FINANZIAMENTO DELLE ATTIVITA' DI FORMAZIONE NELL'ESERCIZIO DELL'APPRENDISTATO	37435	SPESE FINANZIAMENTO ATTIVITA' DI FORMAZIONE DELL'ESERCIZIO DELL'APPRENDISTATO	3.031.954,79		-	3.031.954,79		3.031.954,79
		37458	SPESE FINANZIAMENTO E REALIZZAZIONE MISURE DI POLITICA ATTIVA PER L'IMPIEGO	263.902,48		-	263.902,48		263.902,48
		37495	INTERVENTI IN FAVORE DEI MOLISANI NEL MONDO - TURISMO	275.423,02	3.595,00	271.828,02	-		-
		37565	TUTELA DEI MINORI PSICHIATRICI	49.999,99		49.999,99	-	-	-
		38103	ADOZIONE DEI MINORI DA PARTE DI COPPIE RESIDENTI NELLA REGIONE MOLISE	70.000,00		70.000,00	-	-	-
2980	INTERVENTI PER LA REALIZZAZIONE E GESTIONE DI UN CENTRO ANTIVIOLENZA E CASA DI RIFUGIO PER ASSISTENZA ALLE DONNE VITTIME DI VIOLENZA.	38104	MISURE IN MATERIA DI PREVENZIONE E CONTRASTO ALLA VIOLENZA DI GENERE	228.121,80		-	228.121,80		228.121,80
		38110	Fondi Stato per il progetto "Ospedale territorio senza dolore" L.R. 38/2011	602,00		-	602,00		602,00
850 / 900 / 950	IMPOSTA REGIONALE SULLE ATTIVITA' PRODUTTIVE IRAP /ADDITIONALE REGIONALE ALL'IMPOSTA SUL REDDITO DELLE PERSONE FISICHE/COMPARTICIPAZIONE REGIONALE IMPOSTA VALORE AGGIUNTO (I.V.A.) - QUOTA SANITA'	38118	INTERVENTI A FAVORE DI SOGGETTI CON DISTURBI SPECIFICI DI APPRENDIMENTO (DSA)	203.166,31		-	203.166,31		203.166,31
850 / 900 / 950	IMPOSTA REGIONALE SULLE ATTIVITA' PRODUTTIVE IRAP /ADDITIONALE REGIONALE ALL'IMPOSTA SUL REDDITO DELLE PERSONE FISICHE/COMPARTICIPAZIONE REGIONALE IMPOSTA VALORE AGGIUNTO (I.V.A.) - QUOTA SANITA'	38305	ONERI "FONDO SOC. REG. "RIORDINO ATTIVITA' SOCIO ASSIS., ISTIT. PROTEZ.SOC., DIRITTI SOC. DI CITTAD. ATT. INTEG.SOCIO-SANIT	44.998,60		-	44.998,60		44.998,60
6650	FONDO NAZIONALE PER LE POLITICHE SOCIALI	38317	FONDO NAZ PER POLITICHE SOCIALI. RISORSE INDISTINTE E RESP. FAMILIARI, DIRITTI DEI MINORI, POVERTA' AVVIO RIFORME	23.992,78		-	23.992,78		23.992,78
7029	ASSEGNAZIONI STATO PER ASSISTENZA, INTEGRAZIONE SOCIALE E DIRITTI DELLE PERSONE DIVERSAMENTE ABILI	38320	FONDO NAZIONALE PER DIRITTO AL LAVORO DEI DIVERSAMENTE ABILI	1.200.061,04		-	1.200.061,04		1.200.061,04
6650	FONDO NAZIONALE PER LE POLITICHE SOCIALI	38330	FONDO NAZ PER POLITICHE SOCIALI. COFINANZIAMENTO INIZIATIVE SPERIMENTALI DI INFORMAZIONE PER FAMIGLIE	12.794,14		-	12.794,14		12.794,14
6959	FONDI MINISTERO LAVORO E POLITICHE SOCIALI PER ATTUAZIONE PROGETTO NAZIONALE "UN PERCORSO NELL'AFFIDO"	38334	FONDO POLITICHE PER LA FAMIGLIA. "UN PERCORSO PER L'AFFIDO"	1.415.283,57	956.500,00	-	458.783,57		458.783,57
7054	ASSEGNAZIONI STATALI. FONDO PER LA NON AUTOSUFFICIENZA. PATTO PER LA SALUTE	38350	FONDO NAZ POLITICHE SOCIALI. INT PER FAMIGLIE CON ANZIANI NON AUTOSUFFICIENTI. PATTO PER LA SALUTE	4.666.396,20		-	4.666.396,20		4.666.396,20
7062	FONDO PER LE POLITICHE GIOVANILI E LE ATTIVITA' SPORTIVE.	38360	FONDO PER POLITICHE GIOVANILI	352.761,12	149.500,00	-	203.261,12		203.261,12
11426	MUTUO FINANZIAMENTO INTERVENTI PROGRAMMATI NEL BILANCIO 2011	38415	CONTRIBUTI IN SPESE D'INVESTIMENTO AD ENTI PER REALIZZAZIONE STRUTTURE RESIDENZIALI PER ANZIANI	1.147.009,97	679.466,96	-	467.543,01		467.543,01



		38601	ONERI PER PROGETTI DI ASSOCIAZIONISMO E PROMOZIONE SOCIALE	40.881,35		20.000,00	20.881,35	20.881,35	-
		38602	INTERVENTI A FAVORE DI ISTITUTI DI PATRONATO E ASSISTENZA SOCIALE. TRASFERIMENTI CORRENTI A ISTITUZIONI SOCIALI PRIVATE	150.000,00		150.000,00	-	-	-
		38615	FONDO ATTIVITA' CONSIGLIERA O CONSIGLIERE DI PARITA' REGIONALE	39.063,40		39.063,40	-	-	-
7377	ASSEGNAZIONI STATALI PER LA REALIZZAZIONE DEL PROGETTO V.E.R.S.O.	38616	SPESE DI REALIZZAZIONE PROGETTO V.E.R.S.O.	2.115,20		-	2.115,20		2.115,20
6958	FONDO NAZIONALE PER LE POLITICHE MIGRATORIE	38620	FONDO NAZ POLITICHE MIGRATORIE. FONDO PER INCLUSIONE SOCIALE DI IMMIGRATI ANNO 2007, DIRETTIVA 3/08/2007. ANNO 2009	321.876,69		-	321.876,69		321.876,69
		39300	CONTRIB.A CONSIGLIO REG. UNIONE ITALIANA CIECHI MUTILATI E INVALIDI LAVORO, UNIONE SORDOMUTI, ASSOCIAZIONI INVALIDI E MUTILATI CIVILI.	80.000,00		80.000,00	-	-	-
		39470	CONTRIBUTI AD ASSOCIAZIONI COMBATTENTISTICHE E D'ARMA	11.484,70		11.484,70	-	-	-
		39490	FONDO REGIONALE PER LA PROTEZIONE CIVILE	2.899.781,45		2.899.781,45	-	-	-
		39492	(RIF. 39490) FONDO REGIONALE PER LA PROTEZIONE CIVILE- ALTRE SPESE CORRENTI N.A.C.	373.197,10		373.197,10	-	-	-
7382	ASSEGNAZIONI DI RISORSE PER ESERCIZIO FUNZIONI IN MATERIA DI PROTEZIONE CIVILE	39520	ESERCIZIO DELLE FUNZIONI DI CUI AL D.LGS. N.112/98 IN MATERIA DI PROTEZIONE CIVILE	408.045,56		-	408.045,56		408.045,56
1794	RISORSE CORRENTI STATALI PER LA GESTIONE DEL PROGRAMMA COMPLEMENTARE IGRUE PER LA GOVERNANCE DELLE AUTORITA' DI AUDIT 2014/2020	39521	SPESE ASSISTENZA TECNICA- RETRIBUZIONI COLLABORATORI.	16.582,92		-	16.582,92		16.582,92
1794	RISORSE CORRENTI STATALI PER LA GESTIONE DEL PROGRAMMA COMPLEMENTARE IGRUE PER LA GOVERNANCE DELLE AUTORITA' DI AUDIT 2014/2020	39522	SPESE ASSISTENZA TECNICA- CONTRIBUTI OBBLIGATORI PER IL PERSONALE A CARICO DELL'ENTE	4.181,78		-	4.181,78		4.181,78
1794	RISORSE CORRENTI STATALI PER LA GESTIONE DEL PROGRAMMA COMPLEMENTARE IGRUE PER LA GOVERNANCE DELLE AUTORITA' DI AUDIT 2014/2020	39523	SPESE ASSISTENZA TECNICA IRAP	2.234,56		-	2.234,56		2.234,56
1794	RISORSE CORRENTI STATALI PER LA GESTIONE DEL PROGRAMMA COMPLEMENTARE IGRUE PER LA GOVERNANCE DELLE AUTORITA' DI AUDIT 2014/2020	39525	ACQUISTO DI SERVIZI PER FORMAZIONE E ADDESTRAMENTO DEL PERSONALE DELL'ENTE	3.885,75		-	3.885,75		3.885,75
1794	RISORSE CORRENTI STATALI PER LA GESTIONE DEL PROGRAMMA COMPLEMENTARE IGRUE PER LA GOVERNANCE DELLE AUTORITA' DI AUDIT 2014/2020	39526	SERVIZI DI SUPPORTO E ASSISTENZA TECNICA PER L'ESERCIZIO DELLA FUNZIONE DI SORVEGLIANZA E AUDIT DEI PROGRAMMI COFINANZIATI DELL'UE	227.000,00		-	227.000,00		227.000,00
1794	RISORSE CORRENTI STATALI PER LA GESTIONE DEL PROGRAMMA COMPLEMENTARE IGRUE PER LA GOVERNANCE DELLE AUTORITA' DI AUDIT 2014/2020	39527	AFFIDAMENTI PER ATTIVITA' DI CONSULENZA	35.000,00		-	35.000,00		35.000,00
1794	RISORSE CORRENTI STATALI PER LA GESTIONE DEL PROGRAMMA COMPLEMENTARE IGRUE PER LA GOVERNANCE DELLE AUTORITA' DI AUDIT 2014/2020	39528	ACQUISIZIONE DI BENI	8.349,01		-	8.349,01		8.349,01
1794	RISORSE CORRENTI STATALI PER LA GESTIONE DEL PROGRAMMA COMPLEMENTARE IGRUE PER LA GOVERNANCE DELLE AUTORITA' DI AUDIT 2014/2020	39529	SPESE PER ATTIVITA' AGGIUNTIVE DI AUDIT SU TEMI E COMPETENZE NON SPECIFICHE DELL'AUDITOR	10.000,00		-	10.000,00		10.000,00

7165		39745	ONERI PER INTERVENTI PROTEZIONE CIVILE PER DANNI CAUSATI DA ALLUVIONI E DISSESTI IDROGEOLOGICI DA GIUGNO A DIC 1999	21.152,36		-	21.152,36		21.152,36
7389	ASSEGNAZIONI STATALI PER DEFINITIVO COMPLETAMENTO RELATIVO AI DISSESTI IDROGEOLOGICI COMUNI RIPALIMOSANI E PETACCIATO	39754	ONERI PER DEFINITIVO COMPLETAMENTO RELATIVO A DISSESTI IDROGEOLOGICI COMUNI RIPALIMOSANI E PETACCIATO	230.998,16		-	230.998,16		230.998,16
7388	FONDI STATALI PROGRAMMA "P.A.R.I." CONTRIBUTI PER IL REINserIMENTO DEI LAVORATORI SVANTAGGIATI	39755	PROGRAMMA PARI 2007 - BONUS ASSUNZIONALI.	46.183,55		-	46.183,55		46.183,55
7383	ASSEGNAZIONI STATALI PER COSTITUZIONE DEL FONDO REGIONALE PER LA PROTEZIONE CIVILE. ANNO 2009	39757	INTERVENTI URGENTI DI PROTEZIONE CIVILE RIMOZIONE CONDIZIONI DI PERICOLO, DANNI CAUSATI DA CALAMITA'	215.384,22		-	215.384,22		215.384,22
		39758	INTERVENTI REGIONALI PER IL SISMA DEL 31/10/2002	79.944,14		-	79.944,14	79.944,14	-
		39761	MUTUO PROSECUZIONE LAVORI DI RICOSTRUZIONE IMMOBILI DANNEGGIATI DAL SISMA DEL 1984	2.019.991,40		2.019.991,40	-	-	-
		39763	PRESTAZIONI DI CARATTERE SOCIALE IN FAVORE DI CITTADINI AFFETTI DA MALATTIE RARE E PER LA FORNITURA DI ALIMENTI APROTEICI.	100.000,00		100.000,00	-	-	-
		39765	SOSTEGNO ALL'ATTIVITA' DELLE ORGANIZZAZIONI REGIONALI DELLE ASSOCIAZIONI COOPERATIVE	185.000,00		185.000,00	-	-	-
		39769	INTERVENTI PER LA PROMOZIONE E LO SVILUPPO DEL SISTEMA COOPERATIVO DEL MOLISE, CAPITALIZZAZIONE DELLE IMPRESE COOPERATIVE E LORO SERVIZI	200.000,00		200.000,00	-	-	-
7389	RIMBORSO AL DATORE DI LAVORO DI EMOLUMENTI VERSATI AL LAVORATORE IMPIEGATO COME VOLONTARIO E RIMBORSO DI LAVORATORI AUTONOMI	39772	RIMBORSO DATORE LAV EMOLUMENTI A LAVORATORE ILLEGITTIMAM VOLONTARIO E LAVORATORI AUTONOMI VOLONTARI.ATTIVITA' PROT. CIV.	699.053,92		-	699.053,92		699.053,92
		39778	ONERI PER TUTELA,VALORIZZAZIONE E GESTIONE DEL DEMANIO TRATTURI	167.417,82		67.078,79	100.339,03	100.339,03	-
		39780	MANIFESTAZIONI E PROPAGANDA PRODOTTI AGRICOLI MOLISANI. COMUNICAZIONI E INIZIATIVE ISTITUZIONALI E PUBBLICAZIONI	215.517,18		215.517,18	-	-	-
1792	ASSEGNAZIONI STATALI PER FUNZIONI CONFERITE IN MATERIA DI AGRICOLTURA E PESCA	39783	FUNZIONI CONFERITE IN MATERIA DI AGRICOLTURA E PESCA	38.990,14		-	38.990,14		38.990,14
207	IMPORTI DERIVANTI DALLA RISCOSSIONE DELLE SANZIONI E DALL'APPLICAZIONE DELLE TARIFF FITOSANITARIE - ATTIVITA' ORDINARIA DI GESTIONE	40900	SPESE PER IL FUNZIONAMENTO DEL SERVIZIO IN MATERIA FITOSANITARIA. ATTREZZATURE SCIENTIFICHE. L.R. 20/09/1996, N.31 E D.LGS. 19/08/2005,N.214	141.212,18		-	141.212,18		141.212,18
203/204/178 1/1782	IMPORTI DERIVANTI DALLA RISCOSSIONE DELLE SANZIONI E DALL'APPLICAZIONE DELLE TARIFF FITOSANITARIE - ATTIVITA' ORDINARIA DI GESTIONE e ASSEGNAZIONI FONDI PER INTERVENTI NECESSARI AL POTENZIAMENTO DEI SERVIZI FITOSANITARI REGIONALI	40902	(RIF. 40900)SPESE PER IL FUNZIONAMENTO DEL SERVIZIO IN MATERIA FITOSANITARIA-ALTRI MATERIALI TECNICO-SPECIALISTICI NON SANITARI	4.871,92		-	4.871,92		4.871,92
203/204/178 1/1782	IMPORTI DERIVANTI DALLA RISCOSSIONE DELLE SANZIONI E DALL'APPLICAZIONE DELLE TARIFF FITOSANITARIE - ATTIVITA' ORDINARIA DI GESTIONE e ASSEGNAZIONI FONDI PER INTERVENTI NECESSARI AL POTENZIAMENTO DEI SERVIZI FITOSANITARI REGIONALI	40907	(RIF. 40900)SPESE PER IL FUNZIONAMENTO DEL SERVIZIO IN MATERIA FITOSANITARIA-ALTRI MATERIALI TECNICO-ALTRI SERVIZI DIVERSI N.A.C.	5.653,50		-	5.653,50		5.653,50

203/204/178 1/1782	IMPORTI DERIVANTI DALLA RISCOSSIONE DELLE SANZIONI E DALL'APPLICAZIONE DELLE TARIFF FITOSANITARIE - ATTIVITA' ORDINARIA DI GESTIONE e ASSEGNAZIONI FONDI PER INTERVENTI NECESSARI AL POTENZIAMENTO DEI SERVIZI FITOSANITARI REGIONALI	40910	(RIF. 40900) SPESE PER IL FUNZIONAMENTO DEL SERVIZIO IN MATERIA FITOSANITARIA-ALTRI MATERIALI TECNICO-STRAORDINARIO PER IL PERSONALE A TEMPO	13.371,78		-	13.371,78		13.371,78
2522	FONDO PER ATTIVITA' DI STATISTICA AGRARIA	41225	RISORSE PER ATTIVITA' DI STATISTICA AGRARIA.	205.750,99		-	205.750,99		205.750,99
		41230	INCENTIVAZIONE CONOSCENZE DELLE STRADE DEL VINO CONTRIBUTI AGLI INVESTIMENTI A ALTRI ENTI e AGENZIE REGIONALI e SUB REGIONALI	135.630,64		115.038,79	20.591,85	20.591,85	-
		41422	COFINANZIAMENTO DEL CONTRATTO DI PROGRAMMA MOLISE AGROALIMENTARE e DEI CONTRATTI DI SVILUPPO	874.104,02		-	874.104,02	874.104,02	-
		43400	CONTRIBUTI AD AGRICOLTORI PER DANNI PRODOTTI A COLTURE e BESTIAME DA SELVAGGINA STANZIALE PROTETTA	4.364,46		4.364,46	-	-	-
7679	FONDI STATALI SOSTEGNO A IMPRESE AGRICOLE DANNEGGIATE DA ALLUVIONI 20/8/02-20/9/02 e EVENTI 23-25/01/2003.ANNO 2003	43552	FONDO DI SOLIDARIETA' NAZ. INT PER IMPRESE AGRIC DANNEGGIATE DA ALLUVIONI (20/08/02-20/09/02) e GRANDINATA 26/08/04	612.798,88		-	612.798,88		612.798,88
7677 e 7679		43590	CONC. STATALE INTERESSI SU PRESTITI ESERCIZIO AMMORTAM QUINQUENNALE AGEVOLAZIONI CREDITIZIE PER PROVVISI CAPITALI ES	11.000,00		-	11.000,00		11.000,00
7679		43610	FONDO SOLIDARIETA' NAZIONALE PER RIPRISTINO OPERE DI BONIFICA	338.987,25		-	338.987,25		338.987,25
		43803	FINANZIAMENTO "ENTE PARCO DELL'ULIVO" DI VENAFRO	100.000,00		100.000,00	-	-	-
		43804	ONERI PER IL FUNZIONAMENTO COMITATO TECNICO-SCIENTIFICO SISTAR	5.000,00		5.000,00	-	-	-
2165	Por 2000/2006 Fesr	43924	ONERI FINANZIATI CON RISORSE LIBERATE DEL CAPITOLO 12520 (POR MOLISE 2000/2006)	20.000,00		-	20.000,00		20.000,00
		43971	ONERI PER COLLABORAZIONE DA PARTE DELLA OO.PP.II.AA. PER ESPLETAMENTO FUNZIONI CONV CONS REG. 2/04/1996, N.118	64.805,41		-	64.805,41	64.805,41	-
		44240	EROG.CONTRIB C/C PER INCENT. PROD. ENERGIA FONTI RINNOV.SET.AGRIC.SPESE INVEST. PRODUD. ENERGIA TERM, ELET e MEC	20.000,00		-	20.000,00	20.000,00	-
		44276	NUOVA DISCIPLINA DELLA RACCOLTA, DELLA COLTIVAZIONE e DELLA COMMERCIALIZZAZIONE DEI TARTUFI e S.M.I.	75.806,88		75.806,88	-	-	-
		46056	GESTIONE DELLE ATTIVITA' ED EMERGENZE RELATIVE AL SETTORE FITOSANITARIO- ALTRI SERVIZI DIVERSI N.A.C.	250.000,00		250.000,00	-	-	-
		47352	NUOVA DISCIPLINA IN MATERIA DI RACCOLTA e COMMERCIALIZZAZIONE DEI FUNGHI EPIGEI"	69.657,99		69.657,99	-	-	-
7679	FONDI STATALI SOSTEGNO A IMPRESE AGRICOLE DANNEGGIATE DA ALLUVIONI 20/8/02-20/9/02 e EVENTI 23-25/01/2003.ANNO 2003	47450	ONERI COMPENSATIVI PER DANNI RIVENIENTI DA CALAMITA' ATMOSFERICHE RICONOSCIUTE	66.191,22		-	66.191,22		66.191,22
3650	ASSEGNAZIONI DI FONDI DELLO STATO PER CONCESSIONE CONTRIBUTI ALLE AA.PP.AA. PER TENUTA DEI LIBRI GENEALOGICI	47935	CONTRIBUTI ALLE AA.PP.AA. PER TENUTA LIBRI GENEALOGICI e CONTROLLI FUNZIONALI DEL BESTIAME	296.247,46		-	296.247,46		296.247,46
7520	RISORSE FINANZIARIE TRASFERITE ALLA REGIONE IN MATERIA DI INCENTIVI ALLE IMPRESE	48725	FONDO UNICO REGIONALE PER L'INDUSTRIA. RISORSE STATALI e REGIONALI	1.021.099,03		-	1.021.099,03		1.021.099,03

		48727	Marketing Territoriale e Internazionalizzazione delle Imprese - CONTRIBUTI AGLI INVESTIMENTI A COMUNI	137.000,00		-	137.000,00	137.000,00	-
1856	FONDI CEE FINANZIAMENTO PROGRAMMI DI INIZIATIVA COMUNITARIA	48728	PROGRAMMA QUADRO CIP PROGETTO CLUSTARS: ACHIEVING EXCELLENCE IN CLUSTER MANAGEMENT"	2.167,21		-	2.167,21		2.167,21
7520	RISORSE FINANZIARIE TRASFERITE ALLA REGIONE IN MATERIA DI INCENTIVI ALLE IMPRESE	49055	INTERVENTI STATALI IN FAVORE DEL COMMERCIO	143.739,92		-	143.739,92		143.739,92
		49825	CTR C/ I A IMPRESE COMMERCIO AL DETTAGLIO O SOMMINISTRAZIONE DI ALIMENTI E BEVANDE L.R. 33/2000 art. 6 comma 3 - CONTRIBUTI AGLI INVESTIMENT	50.000,00		50.000,00	-	-	-
		49830	CONTRIBUTI ALLE IMPRESE ESERCENTI IL COMMERCIO MINUTO DI PRODOTTI ITTICI.	52.750,00	22.750,00	30.000,00	-		-
3077	FONDI MINISTERO ATTIVITA' PRODUTTIVE PER ATTUAZIONE PROGETTO PRONTO CONSUMATORE FILO CONTINUO CON CONSUMATORI	49911	SPESE PER L'ATTUAZIONE DEL PROGETTO: PRONTO CONSUMATORE "CHIAMA E SARAI TUTELATO - D.D.2/7/2013	135.145,00		-	135.145,00		135.145,00
		49913	PROGRAMMA "TUTELA DEL CONSUMATORE IN RETE". PROGR. "PRONTO CONSUMATORE"	9.973,63		-	9.973,63	9.973,63	-
		50016	ONERI PER FINANZIAMENTO CENTRO DI ASSISTENZA TECNICA (CAT)	60.000,00		60.000,00	-	-	-
		51030	FONDO PER INNOVAZIONE TECNOLOGICA, AMMODERNAMENTO E MIGLIORAMENTO LIVELLI SICUREZZA DI IMPIANTI A FUNE - INCARICHI PROFESSIONALI PER LA REAL	211.916,09		211.916,09	-	-	-
3031	ASSEGNAZIONI STATALI DI EDILIZIA SCOLASTICA PER IL FINANZIAMENTO DEL TRIENNIO 2007/2009	51035	ONERI PER EDILIZIA SCOLASTICA. FINANZIAMENTO TRIENNIO 2007/2009 (PATTO PER LA SICUREZZA)	372.121,30		-	372.121,30		372.121,30
11426	MUTUO FINANZIAMENTO INTERVENTI PROGRAMMATI NEL BILANCIO 2011.	51040	(RIF. 51037) ONERI REGIONALI PER ELIMINAZIONE DELLE BARRIERE ARCHITETTONICHE-CONTRIBUTI AGLI INVESTIMENTI A ISTITUZIONI SOCIALI PRIVATE	148.298,77		-	148.298,77		148.298,77
		51360	INTERVENTI A SOSTEGNO DELLE COOP ARTIGIANE DI GARANZIA CONTRIBUTI IN C/I	363.133,03		363.133,03	-		-
		52032	Concessione contributi in C/I e in Canoni di Locazione Finanziaria alle Imprese Artig. E a PMI approvate con riserva	147.900,00		147.900,00	-		-
		52037	Compensi pregressi ad artigiancassa per la gestione di fondi pubblici di agevolazione.	626.426,15		-	626.426,15		626.426,15
2163	PROGETTI IPA ADRIATIC PROGETTO TISAR	52043	PROGETTO TISAR, PROGRAMMA IPA ADRIATIC CBC	143,66		-	143,66		143,66
2163	PROGETTI IPA ADRIATIC PROGETTO TISAR	52046	(RIF. 52043)-PROGETTO TISAR, PROGRAMMA IPA ADRIATIC CBC. ALTRI BENI E MATERIALI DI CONSUMO N.A.C.	2.757,25		-	2.757,25		2.757,25
		52060	ONERI PER IL FINANZIAMENTO DEI CONSORZI DI SVILUPPO INDUSTRIALE	3.462,43		3.462,43	-	-	-
2152/2187	PROGRAMMA DI INIZIATIVA COMUNITARIA DI COOPERAZIONE TRANSNAZIONALE EUROPA SUD EST (SEE). PROGETTO ADC - CONTRIBUTI INVESTIMENTI DA MINISTERI e PROGRAMMA DI INIZIATIVA COMUNITARIA DI COOPERAZIONE TRANSNAZIONALE EUROPA SUD EST (SEE). PROGETTO ADC - CONTRIBUTI INVESTIM DAL RESTO DEL M	52063	PROGRAMMA DI COOPERAZIONE TRANSNAZIONALE EUROPA SUD EST (SEE). PROGETTO ADC	42.282,43		-	42.282,43		42.282,43

		53100	CONTRIB. A COMUNI CON DESTINAZIONE VINCOLATA PRO LOCO ISCRITTE ALBO PER MANIFESTAZIONI E INIZIATIVE PROMOZIONALI	160.000,00		160.000,00	-	-	-
		53148	INTERVENTI PER PROMOZIONE TURISTICA	83.894,63		83.894,63	-	-	-
		53155	INTERREG.III ZONA SUD.PROGETTO NOE; PATRIMONIO E PREVENZIONE DA RISCHI NATURALI	7.688,02		-	7.688,02		7.688,02
		53157	COFINAN. REG. A PROGRAMMA INTERREG III ZONA SUD.PROGETTO NOE;PATRIMONIO E PREVENZIONE RISCHI NATURALI	104.158,96	30.000,00	57.648,86	16.510,10	16.510,10	-
7400	INTERVENTI STATALI SETTORE TURISTICO PER ATTUAZIONE PROGETTI DI CUI A L.296/2006 ART.1 COMMA 1228	53165	INTERVENTI STATALI AL SETTORE TURISTICO PER ATTUAZIONE DI PROGETTI	1.049.989,39		-	1.049.989,39		1.049.989,39
		53167	COFINANZIAMENTO REGIONALE ALLA LEGGE 296/2006 ART.1 COMMA 1228- CONTRIBUTI AGLI INVESTIMENTI A COMUNI	181.833,52		-	181.833,52	181.833,52	-
2310	ASSEGNAZIONI STATALI A VALERE SUL FONDO DI COFINANZIAMENTO DELL'OFFERTA TURISTICA	53220	INTERVENTI STATALI SU FONDO PER RIQUALIFICAZIONE OFFERTA TURISTICA ITALIANA.ONERI PREG	14.470,92		-	14.470,92		14.470,92
2310	ASSEGNAZIONI STATALI A VALERE SUL FONDO DI COFINANZIAMENTO DELL'OFFERTA TURISTICA	53225	INTERVENTI STATALI SU FONDO DI COFINANZIAMENTO OFFERTA TURISTICA	1.004.505,16	25.000,00	-	979.505,16		979.505,16
		53226	INTERVENTI REGIONALI SU FONDO DI COFINANZIAMENTO OFFERTA TURISTICA. QUOTA 10%	34.738,66		-	34.738,66	34.738,66	-
2310	ASSEGNAZIONI STATALI A VALERE SUL FONDO DI COFINANZIAMENTO DELL'OFFERTA TURISTICA	53230	INTERVENTI STATALI SU FONDO PER RIQUALIFICAZIONE OFFERTA TURISTICA ITALIANA	1.837,92		-	1.837,92		1.837,92
				<b>395.740.120,22</b>	<b>10.796.292,04</b>	<b>96.326.609,03</b>	<b>288.617.219,15</b>	<b>5.636.608,77</b>	<b>282.980.610,38</b>

Tabella b)

Capitolo di entrata	Descrizione capitoli di entrata	Capitolo spesa	Articolo	Descrizione capitolo di spesa	Risorse vincolate al 31.12.2017
600	SOMME ATTRIBUITE ALLA REGIONE COME QUOTA PARTE DELLE ALIQUOTE DEL PRODOTTO DELLE CONCESSIONI PER COLTIVAZIONE IDROCARBURI	12607	0	FINANZIAMENTI PIANI DI SVIL ECONOMICO E INCREMENTO IND. NEI COMUNI INTERESSATI A COLTIVAZIONE DI IDROCARBURI	367.101,34
1861 e 1862	PROGETTO HERICOAST- PROGRAMMA INTERREG EUROPE	13145	0	PROGETTO HERICOAST- PROGRAMMA INTERREG EUROPE -ORGANIZZAZIONE CONVEGNI E MANIFESTAZIONI	15.000,00
1861 e 1862	PROGETTO HERICOAST- PROGRAMMA INTERREG EUROPE	13146	0	PROGETTO HERICOAST- PROGRAMMA INTERREG EUROPE	19.000,00
1868	PROGETTO PAC CTE. PROGRAMMA COMPLEMENTARE DI AZIONE E COESIONE SULLA GOVERNANCE NAZIONALE DEI PROGRAMMI DI COOPERAZIONE TERRITORIALE EUROPEA	6425	0	PROGETTO PAC CTE. PROGRAMMA COMPLEMENTARE DI AZIONE E COESIONE SULLA GOVERNANCE NAZIONALE DEI PROGRAMMI DI COOPERAZIONE TERRITORIALE EUROPEA	57,12
1868	PROGETTO PAC CTE. PROGRAMMA COMPLEMENTARE DI AZIONE E COESIONE SULLA GOVERNANCE NAZIONALE DEI PROGRAMMI DI COOPERAZIONE TERRITORIALE EUROPEA	6426	0	PROGETTO PAC CTE. PROGRAMMA COMPLEMENTARE DI AZIONE E COESIONE SULLA GOVERNANCE NAZIONALE DEI PROGRAMMI DI COOPERAZIONE TERRITORIALE EUROPEA	180,60
1868	PROGETTO PAC CTE. PROGRAMMA COMPLEMENTARE DI AZIONE E COESIONE SULLA GOVERNANCE NAZIONALE DEI PROGRAMMI DI COOPERAZIONE TERRITORIALE EUROPEA	6427	0	PROGETTO PAC CTE PROGRAMMA COMPLEMENTARE DI AZIONE E COESIONE SULLA GOVERNANCE NAZIONALE DEI PROGRAMMI DI COOPERAZIONE TERRIT.	362,00
1232	PROGETTO LAND SEA - PROGRAMMA INTERREG EUROPE - TRASFERIMENTI CORRENTI SA ALTRE AMMINISTRAZIONI LOCALI N.A.C.	13731	0	PROGETTO SEA - PROGRAMMA INTERREG EUROPE - IRAP	119,26
1232	PROGETTO LAND SEA - PROGRAMMA INTERREG EUROPE - TRASFERIMENTI CORRENTI SA ALTRE AMMINISTRAZIONI LOCALI N.A.C.	13732	1	PROGETTO SEA - PROGRAMMA INTERREG EUROPE - COMPENSI CO.CO.CO	241,86
1232	PROGETTO LAND SEA - PROGRAMMA INTERREG EUROPE - TRASFERIMENTI CORRENTI SA ALTRE AMMINISTRAZIONI LOCALI N.A.C.	13734	1	PROGETTO LAND SEA	1.435,01
1232	PROGETTO LAND SEA - PROGRAMMA INTERREG EUROPE - TRASFERIMENTI CORRENTI SA ALTRE AMMINISTRAZIONI LOCALI N.A.C.	13780	0	PROGETTO LAND SEA	410,40
1232	PROGETTO LAND SEA - PROGRAMMA INTERREG EUROPE - TRASFERIMENTI CORRENTI SA ALTRE AMMINISTRAZIONI LOCALI N.A.C.	13781	0	PROGETTO LAND SEA- Indennità trasferita	1.000,00
1232	PROGETTO LAND SEA - PROGRAMMA INTERREG EUROPE - TRASFERIMENTI CORRENTI SA ALTRE AMMINISTRAZIONI LOCALI N.A.C.	13782	0	PROGETTO LAND- Altri beni e materiali di consumo	102,20
7067	ASSEGNAZIONI STATALI IN MATERIA DI PRELIEVI E TRAPIANTI DI ORGANI E TESSUTI	36436	0	INTERVENTI IN MATERIA DI ATTREZZATURE DI CENTRI DI RIFERIMENTO INTERREG PER TRAPIANTI	2.997,14
7543	TRASFERIMENTI STATALI RISORSE FSC 2007/2013 - OBIETTIVI DI SERVIZIO	12770	0	RISORSE FSC 2007/2013 - OBIETTIVI DI SERVIZIO - SVILUPPO SOSTENIBILE E TUTELA DEL TERRITORIO E DELL'AMBIENTE	2.552,31
2060	RISORSE DEL CIPE N.62 DEL 03.08.2011, QUOTA DANNI ALLUVIONALI - EVENTI ATMOSFERICI.	12559	0	RISORSE DELIBERA CIPE N.62/2011. QUOTA DANNI ALLUVIONALI/EVENTI ATMOSFERICI	6.421,65
2517	FONDI CEE RELATIVI AI FONDI STRUTTURALI PROGRAMMAZIONE 2014/2020 - F.S.E.	13311	0	FESR 2014/2020- FINANZIAMENTI UE -SERVIZI ISTITUZIONALI E GENERALI- RETRIBUZIONI IN DENARO	0,11
2057	RISORSE DELIBERA CIPE N.62 DEL PERCORSO RICOSTRUZIONE QUOTA SISMA 2002	12589	0	RISORSE DELIBERA CIPE N.62 DEL PERCORSO RICOSTRUZIONE QUOTA SISMA 2002	20.000,00
7541	PAR MOLISE - FONDO SVILUPPO E COESIONE 2007/2013	12544	0	PAR MOLISE - FONDO SVILUPPO E COESIONE 2007/2013. - SVILUPPO ECONOMICO E COMPETITIVITA'-CONTRIBUTI AGLI INVESTIMENTI A PROVINCE	120.606,07
2510	FONDI CEE RELATIVI AI FONDI STRUTTURALI PROGRAMMAZIONE 2014/2020 - F.S.E.	13046	0	(RIF. 13015) - FONDI STRUTTURALI PROGRAMMAZIONE 2014/2020 - F.S.E. FINANZIAMENTO CEE-CONTRIBUTI AGLI INVESTIMENTI A ENTI CENTRALI A STRUTTURA	0,01
2508	FONDI CEE RELATIVI AI FONDI STRUTTURALI PROGRAMMAZIONE 2014/2020 - F.S.E.	13016	0	(RIF. 13015)-FONDI STRUTTURALI PROGRAMMAZIONE 2014/2020 - F.S.E. FINANZIAMENTO CEE-CONTRIBUTI OBBLIGATORI PER IL PERSONALE.	1.675,31
2981	VITA INDIPENDENTE	57740	0	VITA INDIPENDENTE	24.000,00
2980	INTERVENTI PER LA REALIZZAZIONE E GESTIONE DI UN CENTRO ANTIVIOLENZA E CASA DI RIFUGIO PER ASSISTENZA ALLE DONNE VITTIME DI VIOLENZA.	57738	0	INTERVENTI PER LA REALIZZAZIONE E GESTIONE DI UN CENTRO ANTIVIOLENZA E CASA DI RIFUGIO PER ASSISTENZA ALLE DONNE VITTIME DI VIOLENZA.	136.856,91
2980	INTERVENTI PER LA REALIZZAZIONE E GESTIONE DI UN CENTRO ANTIVIOLENZA E CASA DI RIFUGIO PER ASSISTENZA ALLE DONNE VITTIME DI VIOLENZA.	57739	0	INTERVENTI PER LA REALIZZAZIONE E GESTIONE DI UN CENTRO ANTIVIOLENZA E CASA DI RIFUGIO PER ASSISTENZA ALLE DONNE VITTIME DI VIOLENZA.	15.000,00
2299	ASSEGNAZIONI STATALI SUL FONDO DI PREMIALITA' FINALIZZATO AL CONSOLIDAMENTO DELLA RETE DEI NUCLEI " CONTI PUBBLICI TERRITORIALI "	9000	0	CONSOLIDAMENTO RETE DEI NUCLEI "CONTI PUBBLICI TERRITORIALI" - COLLABORAZIONI COORDINATE A PROGETTO	1.567,85
2299	ASSEGNAZIONI STATALI SUL FONDO DI PREMIALITA' FINALIZZATO AL CONSOLIDAMENTO DELLA RETE DEI NUCLEI " CONTI PUBBLICI TERRITORIALI "	9001	0	(RIF. 9000)CONSOLIDAMENTO RETE DEI NUCLEI "CONTI PUBBLICI TERRITORIALI"- IMPOSTA REGIONALE SULLE ATTIVITA' PRODUTTIVE (IRAP)	109,50
2299	ASSEGNAZIONI STATALI SUL FONDO DI PREMIALITA' FINALIZZATO AL CONSOLIDAMENTO DELLA RETE DEI NUCLEI " CONTI PUBBLICI TERRITORIALI "	9002	0	(RIF. 9000)CONSOLIDAMENTO RETE DEI NUCLEI "CONTI PUBBLICI TERRITORIALI"- ALTRI CONTRIBUTI SOCIALI EFFETTIVI N.A.C.	343,61
2299	ASSEGNAZIONI STATALI SUL FONDO DI PREMIALITA' FINALIZZATO AL CONSOLIDAMENTO DELLA RETE DEI NUCLEI " CONTI PUBBLICI TERRITORIALI "	9003	0	(RIF. 9000)CONSOLIDAMENTO RETE DEI NUCLEI "CONTI PUBBLICI TERRITORIALI"-ALTRE SPESE DI RAPPRESENTANZA,RELAZIONI PUBBLICHE,CONVEGNI E MOSTRE	279,07
2299	ASSEGNAZIONI STATALI SUL FONDO DI PREMIALITA' FINALIZZATO AL CONSOLIDAMENTO DELLA RETE DEI NUCLEI " CONTI PUBBLICI TERRITORIALI "	9004	0	(RIF. 9000)CONSOLIDAMENTO RETE DEI NUCLEI "CONTI PUBBLICI TERRITORIALI"- CARTA, CANCELLERIA E STAMPATI	220,00
12972	ENTRATE IN CONTO CAPITALE DOVUTE A RIMBORSI, RECUPERI E RESTITUZIONI DI SOMME NON DOVUTE O INCASSATE IN ECCESSO DA IMPRESE	13329	0	(RIF 1280) RENDICONTAZIONE DEI PROGETTI COERENTI NEL POR MOLISE 2000-06- SERVIZI ISTITUZIONALI E GENERALI- INCARICHI	15.952,84
7430	ASSEGNAZIONI STATALI PER INTERVENTI PREVENZIONE DEL RISCHIO SISMICO- QUOTA PER LA REALIZZAZIONE DI INDAGINI DI MICROZONAZIONE SISMICA	27926	0	INTERVENTI FINANZIATI CON RISORSE STATALI PER LA REALIZZAZIONE INDAGINI DI MICROZONAZIONE SISMICA	162.473,06
6529	ONERI PER L'ATTIVITA' DI MONITORAGGIO E STUDIO DESTINATI ALL'ATTUAZIONE DEL D.LGS. N.152/99	36470	0	ONERI PER ATTIVITA' DI MONITORAGGIO E STUDIO PER L'ATTUAZIONE DEL D.LGS. N.152/99 E D.LGS. N.258	60.500,00
7143	COMPENSAZIONE DELLA TRASFORMAZIONE DEI TERRENI BOSCATI PER IL MIGLIORAMENTO PATRIMONIO SILVO-PASTORALE D.L.G.S.227/2001 E D.G.R.1062/02	28713	0	(RIF. 28711)COMPENSAZIONE DELLA TRASFORMAZIONE DEI TERRENI BOSCATI PER IL MIGLIORAMENTO PATRIMONIO SILVO-PASTORALE D.L.G.S 227/2111 E D.G.	8.707,83
1875	LEGGE 22 GIUGNO 2016 N. 112 DISPOSIZIONI IN MATERIA DI ASSISTENZA IN FAVORE DELLE PERSONE CON DISABILITA' GRAVE PRIVE DI SOSTEGNO FAMILIARE	13221	0	LEGGE 22 GIUGNO 2016 N. 112 DISPOSIZIONE IN MATERIA DI ASSISTENZA IN FAVORE DELLE PERSONE CON DISABILITA' GRAVE PRIVE DI SOSTEGNO FAMILIARE	341.500,00
1875	LEGGE 22 GIUGNO 2016 N. 112 DISPOSIZIONI IN MATERIA DI ASSISTENZA IN FAVORE DELLE PERSONE CON DISABILITA' GRAVE PRIVE DI SOSTEGNO FAMILIARE	13222	0	LEGGE 22 GIUGNO 2016 N. 112 DISPOSIZIONE IN MATERIA DI ASSISTENZA IN FAVORE DELLE PERSONE CON DISABILITA' GRAVE PRIVE DI SOSTEGNO FAMILIARE	300.000,00
1810	SANZIONI IN MATERIA DI CODICE DEI BENI CULTURALI E DEL PAESAGGIO	25901	0	INTERVENTI DI RIPRISTINO BENI CULTURALI E DEL PAESAGGIO	102.183,87
203 204 1782	IMPORTI DERIVANTI DALLA RISCOSSIONE DELLE SANZIONI E DALL'APPLICAZIONE DELLE TARIFF FITOSANITARIE - ATTIVITA' ORDINARIA DI GESTIONE e ATTIVITA' VERIFICA E CONTROLLO /ASSEGNAZIONE FONDI PER INTERVENTI NECESSARI AL POTENZIAMENTO DEI SERVIZI FITOSANITARI REGIONALI	40902	0	(RIF. 40900)SPESE PER IL FUNZIONAMENTO DEL SERVIZIO IN MATERIA FITOSANITARIA- ALTRI MATERIALI TECNICO-SPECIALISTICI NON SANITARI	9.755,38
7059	ASSEGNAZIONI STATALI. FONDO POLITICHE PER LA FAMIGLIA	18756	0	AZIONI DI SOSTEGNO ALLE POLITICHE FAMILIARI E AI MINORI	12.000,00
7355	FONDO NAZIONALE PER IL CONCORSO FINANZIARIO DELLO STATO AGLI ONERI DEL TRASPORTO PUBBLICO LOCALE, ANCHE FERROVIARIO	12841	0	FUNZIONAMENTO SERVIZI MOBILITA' SU GOMMA E FERRO - TRASPORTO SU GOMMA- CONTRATTI DI SERVIZIO DI TRASPORTO PUBBLICO	81.726,64
7355	FONDO NAZIONALE PER IL CONCORSO FINANZIARIO DELLO STATO AGLI ONERI DEL TRASPORTO PUBBLICO LOCALE, ANCHE FERROVIARIO	19405	0	FUNZIONAMENTO SERVIZI MOBILITA' SU GOMMA E FERRO - TRASPORTO FERROVIARIO	192.918,60
9912	SPESE DI ISTRUTTORIA PER ATTESTATI DI PRESTAZIONE ENERGETICA (APE) - ART.37 L.R. N.8 DEL 04/05/2015.	18472	0	SPESE DI ISTRUTTORIA PER ATTESTATI DI PRESTAZIONE ENERGETICA (APE) - ART.37 L.R. N.8 DEL 04/05/2015.	88.191,33
7395	ASSEGNAZIONI STATALI PER INTERVENTI DI PREVENZIONE DEL RISCHIO SISMICO - QUOTA INERVENTI	27921	0	RISORSE FINANZIARIE PER INTERVENTI DI RISCHIO SISMICO	2.809.195,74
213	QUOTA DI ACCESSO AMBITI TERRITORIALI DI CACCIA N.1 CB, N.2 TERMOLI, N. 3 IS.	44275	0	FONDI DESTINATI AGLI A.T.C. PER PERSEGUIMENTO DEI FINI ISTITUZIONALI FISSATI DALLA LEGGE 157/92, L.R.19/93 E SS.MM.II.	121.308,83
10051	TRASFERIMENTI STATALI AD EMITTENTI RADIO E TV LOCALI	8708	0	ONERI PER RIMBORSI AD EMITTENTI RADIO E TV LOCALI.	6.790,23

12975	ENTRATE RELATIVE AL PROGETTO DI RICERCA AUTOFINANZIATA "IMPLEMENTAZIONE DI UN SISTEMA DI MONITORAGGIO DELL'ASSISTENZA TERR.	57745	0	FINANZIAMENTI VINCOLATI, AL PROGETTO DI RICERCA AUTOFINANZIATA. "IMPLEMENTAZIONE DI UN SISTEMA DI MONITORAGGIO DELL' ASSISTENZA TERRIT."	2.000,00
7428	Fondo per morosit- incolpevole - L.n. 124/2013. Annualit- 2014	18670	0	ONERI DERIVANTI DAL FONDO PER MOROSITA' INCOLPEVOLE. L. n. 124/2013. ANNUALITA' 2014	19.014,66
12973 12976	FONDO PER LO SVILUPPO E LA COESIONE 2000/2006 RIMBORSI E/O RECUPERI	57750	0	RIUTILIZZO RECUPERI/RIMBORSI/RESTITUZIONE DI SOMME EROGATE AI BENEFICIARI	199.306,72
2159	PROGETTO "ADRI GOV"	9611	0	(RIF. 9603)-PROGETTO ADRIGOV, PROGRAMMA IPA ADRIATIC CBC. INDENNITA' ED ALTRI COMPENSI, ESCLUSI I RIMBORSI SPESA PER MISSIONE, CORRISPONDI A	0,39
2159	PROGETTO "ADRI GOV"	9616	0	(RIF. 9603)-PROGETTO ADRIGOV, PROGRAMMA IPA ADRIATIC CBC - ALTRI TRASFERIMENTI CORRENTI ALLA UE.	0,17
327 328	PROGETTO SIE- PROGRAMMA INTERREG EUROPE - TRASFERIMENTI CORRENTI DALL'UNIONE EUROPEA	13131	0	PROGETTO SIE- PROGRAMMA INTERREG EUROPE- REDDITI DA LAVORO DIPENDENTI	0,01
327 328	PROGETTO SIE- PROGRAMMA INTERREG EUROPE - TRASFERIMENTI CORRENTI DALL'UNIONE EUROPEA	13132	0	PROGETTO SIE- PROGRAMMA INTERREG EUROPE- IRAP	419,17
327 328	PROGETTO SIE- PROGRAMMA INTERREG EUROPE - TRASFERIMENTI CORRENTI DALL'UNIONE EUROPEA	13133	0	PROGETTO SIE- PROGRAMMA INTERREG EUROPE- ALTRI BENI E SERVIZI	2.500,00
327 328	PROGETTO SIE- PROGRAMMA INTERREG EUROPE - TRASFERIMENTI CORRENTI DALL'UNIONE EUROPEA	13134	0	PROGETTO SIE- PROGRAMMA INTERREG EUROPE- ORGANIZZAZIONE CONVEGNI E MANIFESTAZIONI	2.230,65
327 328	PROGETTO SIE- PROGRAMMA INTERREG EUROPE - TRASFERIMENTI CORRENTI DALL'UNIONE EUROPEA	13135	0	PROGETTO SIE- PROGRAMMA INTERREG EUROPE-	800,00
327 328	PROGETTO SIE- PROGRAMMA INTERREG EUROPE - TRASFERIMENTI CORRENTI DALL'UNIONE EUROPEA	13136	0	PROGETTO SIE- PROGRAMMA INTERREG EUROPE- COLLABORAZIONE COORDINATA E A PROGETTO	0,20
327 328	PROGETTO SIE- PROGRAMMA INTERREG EUROPE - TRASFERIMENTI CORRENTI DALL'UNIONE EUROPEA	13137	0	PROGETTO SIE- PROGRAMMA INTERREG EUROPE- CONTRIBUTI OBBLIGATORI PER IL PERSONALE	3.773,99
327 328	PROGETTO SIE- PROGRAMMA INTERREG EUROPE - TRASFERIMENTI CORRENTI DALL'UNIONE EUROPEA	13138	0	PROGETTO SIE- PROGRAMMA INTERREG EUROPE- INDENNITA DI MISSIONE E TRASFERTA	2.850,07
1835	PROGETTO TCHAU/ COOP . SVILUPPO	6410	0	(RIF. 6407) PROGETTO TCHAU, PROGRAMMA EUROPEAID- COLLABORAZIONI COORDINATE E A PROGETTO	0,50
1835	PROGETTO TCHAU/ COOP . SVILUPPO	6423	0	PROGETTO TCHAU IRAP	0,04
1835	PROGETTO TCHAU/ COOP . SVILUPPO	6424	0	PROGETTO TCHAU- CONTRIBUTI	0,08
1863 1864	PROGETTO ZEROCO2- PROGRAMMA INTERREG EUROPE e PROGETTO ZEROCO2 -PROGRAMMA INTERREG EUROPE -TRASFERIMENTI CORRENTI DALL'UNIONE EUROPEA	13154	0	PROGETTO ZEROCO2-PROGRAMMA INTERREG EUROPE-ORGANIZZAZIONE CONVEGNI E MANIFESTAZIONI	500,00
1863 1864	PROGETTO ZEROCO2- PROGRAMMA INTERREG EUROPE e PROGETTO ZEROCO2 -PROGRAMMA INTERREG EUROPE -TRASFERIMENTI CORRENTI DALL'UNIONE EUROPEA	13158	0	PROGETTO ZEROCO2-PROGRAMMA INTERREG EUROPE- ALTRI BENI E MATERIALI DI CONSUMO	34.000,00
1865 1866	PROGETTO IMPACT-PROGRAMMA INTERREG EUROPE-TRASFERIMENTI CORRENTI DA AMMINISTRAZIONI CENTRALI e TRASFERIMENTI CORRENTI DALL'UNIONE EUROPEA	13161	0	PROGETTO IMPACT-PROGRAMMA INTERREG EUROPE-IRAP	842,98
1865 1866	PROGETTO IMPACT-PROGRAMMA INTERREG EUROPE-TRASFERIMENTI CORRENTI DA AMMINISTRAZIONI CENTRALI e TRASFERIMENTI CORRENTI DALL'UNIONE EUROPEA	13167	0	PROGETTO IMPACT-PROGRAMMA INTERREG EUROPE-ALTRI BENI E MATERIALI DI CONSUMO	24.000,00
2520	PROGETTO PANORAMED	6415	0	PROGETTO PANORAMED- COLLABORAZIONI COORDINATE E A PROGETTO	39,14
2520	PROGETTO PANORAMED	6417	0	PROGETTO PANORAMED -IRAP	108,32
2520	PROGETTO PANORAMED	6418	0	PROGETTO PANORAMED CONTRIBUTI	128,10
2520	PROGETTO PANORAMED	6421	0	PROGETTO PANORAMED - ORGANIZZAZIONE CONVEGNI	268,83
2518	FONDI STATO RELATIVI AI FONDI STRUTTURALI PROGRAMMAZIONE 2014/2020 - F.S.E.	13021	0	(RIF. 13020) - FONDI STRUTTURALI PROGRAMMAZIONE 2014/2020 - F.S.E COFINANZIAMENTO STATO-CONTRIBUTI OBBLIGATORI PER IL PERSONALE.	1.172,69
2506	FONDI STATO RELATIVI AI FONDI STRUTTURALI PROGRAMMAZIONE 2014/2020 - F.E.S.R.- ENTRATE CORRENTI	13354	0	(RIF 12801)FONDI STRUTTURALI PROGRAMMAZIONE 2014/2020- F.E.S.R. COFINANZIAMENTO STATO- SERVIZI ISTITUZIONALI E GENERALI-STRORDINARIO	0,82
207	IMPORTI DERIVANTI DALLA RISCOSSIONE DELLE SANZIONI E DALL'APPLICAZIONE DELLE TARIFF FITOSANITARIE - ATTIVITA' ORDINARIA DI GESTIONE	14524	0	(RIF. 14523) SPESE ATTUAZIONE ATTIVITA' DI RENDICONTO, CONTROLLO E VIGILANZA - CARBURANTI, COMBUSTIBILI E LUBRIFICANTI	7.000,00
207	IMPORTI DERIVANTI DALLA RISCOSSIONE DELLE SANZIONI E DALL'APPLICAZIONE DELLE TARIFF FITOSANITARIE - ATTIVITA' ORDINARIA DI GESTIONE	14525	0	(RIF. 14523) SPESE ATTUAZIONE ATTIVITA' DI RENDICONTO, CONTROLLO E VIGILANZA D.G.R. 27/06/2011, N.472-RIMBORSO PER VIAGGIO E TRASLOCO	5.000,00
207	IMPORTI DERIVANTI DALLA RISCOSSIONE DELLE SANZIONI E DALL'APPLICAZIONE DELLE TARIFF FITOSANITARIE - ATTIVITA' ORDINARIA DI GESTIONE	14526	0	(RIF. 14523) SPESE ATTUAZIONE ATTIVITA' DI RENDICONTO, CONTROLLO E VIGILANZA D.G.R. 27/06/2011, N.472-MANUTENZIONE ORDINARIA E RIPARAZIONI	8.000,00
207	IMPORTI DERIVANTI DALLA RISCOSSIONE DELLE SANZIONI E DALL'APPLICAZIONE DELLE TARIFF FITOSANITARIE - ATTIVITA' ORDINARIA DI GESTIONE	57730	0	SPESE PER ATTIVITA' DI CONTROLLO, VIGILANZA, RENDICONTAZIONI E AUTORIZZAZIONI.	8.000,00
207	IMPORTI DERIVANTI DALLA RISCOSSIONE DELLE SANZIONI E DALL'APPLICAZIONE DELLE TARIFF FITOSANITARIE - ATTIVITA' ORDINARIA DI GESTIONE	57731	0	SPESE PER ATTIVITA' DI CONTROLLO, VIGILANZA, RENDICONTAZIONI E AUTORIZZAZIONI. (STRORDINARIO)	2.000,00
207	IMPORTI DERIVANTI DALLA RISCOSSIONE DELLE SANZIONI E DALL'APPLICAZIONE DELLE TARIFF FITOSANITARIE - ATTIVITA' ORDINARIA DI GESTIONE	57732	0	SPESE PER ATTIVITA' DI CONTROLLO, VIGILANZA, RENDICONTAZIONI E AUTORIZZAZIONI. (IRAP)	1.000,00
207	IMPORTI DERIVANTI DALLA RISCOSSIONE DELLE SANZIONI E DALL'APPLICAZIONE DELLE TARIFF FITOSANITARIE - ATTIVITA' ORDINARIA DI GESTIONE	57733	0	SPESE PER ATTIVITA' DI CONTROLLO, VIGILANZA, RENDICONTAZIONI E AUTORIZZAZIONI. ( CARTA ,CANCELLERIA )	2.000,00
207	IMPORTI DERIVANTI DALLA RISCOSSIONE DELLE SANZIONI E DALL'APPLICAZIONE DELLE TARIFF FITOSANITARIE - ATTIVITA' ORDINARIA DI GESTIONE	57734	0	SPESE PER ATTIVITA' DI CONTROLLO, VIGILANZA, RENDICONTAZIONI E AUTORIZZAZIONI. (MATERIALE INFORMATICO )	2.000,00
207	IMPORTI DERIVANTI DALLA RISCOSSIONE DELLE SANZIONI E DALL'APPLICAZIONE DELLE TARIFF FITOSANITARIE - ATTIVITA' ORDINARIA DI GESTIONE	57735	0	SPESE PER ATTIVITA' DI CONTROLLO, VIGILANZA, RENDICONTAZIONI E AUTORIZZAZIONI.( ALTRI BENI DI CONSUMO N.A.C.)	5.000,00
207	IMPORTI DERIVANTI DALLA RISCOSSIONE DELLE SANZIONI E DALL'APPLICAZIONE DELLE TARIFF FITOSANITARIE - ATTIVITA' ORDINARIA DI GESTIONE	57736	0	SPESE PER ATTIVITA' DI CONTROLLO, VIGILANZA, RENDICONTAZIONI E AUTORIZZAZIONI. ( ALTRI SERVIZI )	10.000,00
207	IMPORTI DERIVANTI DALLA RISCOSSIONE DELLE SANZIONI E DALL'APPLICAZIONE DELLE TARIFF FITOSANITARIE - ATTIVITA' ORDINARIA DI GESTIONE	57737	0	SPESE PER ATTIVITA' DI CONTROLLO, VIGILANZA, RENDICONTAZIONI E AUTORIZZAZIONI. ( NOLEGGIO DI MEZZI DI TRASPORTO )	20.000,00
6650	FONDO NAZIONALE PER LE POLITICHE SOCIALI	29806	0	(RIF. 29801) - FONDO POLITICHE SOCIALI. TRASFERIMENTI CORRENTI A COMUNI.	0,94
7418	PROVENTI DERIVANTI DA CANONI DI LOCAZIONE	18236	0	REINVESTIMENTO IN EDILIZIA RESIDENZIALE PUBBLICA CON APPOSITI PROGRAMMI DI RIORDINO EDILIZIA RESIDENZIALE PUBBLICA	850,75
	COF. NAZ	2807	0	COFINANZIAMENTO REGIONALE AL FUNZIONAMENTO DEI CENTRI PER L'IMPIEGO	1.200.000,00
		34240	0	RICONOSCIMENTO RATA VERSO GLI ISTITUTI PREVIDENZIALI PER I CONTRIBUTI SOSPESI DELLE EX AA.SS.LL. DELLA REGIONE	2.449.537,10
					<b>9.065.190,00</b>

Tabella c)

CAPITOL O ENTRAT A	DESCRIZIONE CAPITOLO DI ENTRATA	CAPITOLO SPESA	DESCRIZIONE CAPITOLO DI SPESA	RISORSE VINCOLATE AL 31.12.2107
		11838	POR MOLISE RISERVA PREM FESR FONDI CEE (13.741 MLN) E FONDI ST (12,810) RESTITUZIONE SOMME MISURA 4.1 AZ. 4.1.3	0,02
		11849	OBBIETTIVO EX COOPERAZIONE TERRITORIALE E NAZIONALE. ONERI DIVERSI	10,89
5157	ACCORDO DI PROGRAMMA CONAI - REGIONE MOLISE - MINISTERO DELL'AMBIENTE DEL 07/03/2011.	11940	ACCORDO DI PROGRAMMA CONAI - REGIONE MOLISE - MINISTERO DELL'AMBIENTE DEL 07/03/2011. CONTRIBUTI AGLI INVESTIMENTI A COMUNI	12.225,36
1836	PROGRAMMA IPA - ADRIATICO.PROGETTO STRATEGICO EA SEA WAY.	12309	PROGRAMMA IPA - ADRIATICO.PROGETTO STRATEGICO EA SEA WAY.	438,80
		12480	POR MOLISE 2000/2006 INTERVENTI CEE SUI FONDI FERS - CONTRIBUTI AGLI INVESTIMENTI A COMUNI	1.531,71
2281	FONDI STATO RELATIVI AI FONDI STRUTTURALI PROGRAMMAZIONE 2007/2013, FSE ANNI 2011 2012 2013	12516	FONDI STRUTTURALI PROGRAMMAZIONE 2007/2013 FSE FONDI CEE E STATO. ONERI 2011-2013. CONTRIBUTI AGLI INVESTIMENTI AL MINISTERO DELL'ISTRUZIONE	64.875,90
2284	PIANO DI SVILUPPO RURALE 2007/2013. MISURA 5.11 RIMBORSI AGEA ALL'AUTORITA' DI GESTIONE	12526	PSR 2007/2013 MISURA ASSISTENZA TECNICA-ANTICIPAZIONI BENEFICIARIO AUTORITA' DI GESTIONE	8.467,07
7541	PAR MOLISE - FONDO SVILUPPO E COESIONE 2007/2013	12544	PAR MOLISE - FONDO SVILUPPO E COESIONE 2007/2013 - SVILUPPO ECONOMICO E COMPETITIVITA'-CONTRIBUTI AGLI INVESTIMENTI A PROVINCE	14.283.521,61
7513	FONDI STATO PER INTERVENTI NELLE AREE SOTTOUTILIZZATE	12548	RISORSE FSC DELIBERA CIPE N.142/99 E N.138/00-ORDINE PUBBLICO E SICUREZZA.	1.127.075,21
7527	FONDI STATO INTERVENTI DA RICOMPREDERE IN INTESA ISTITUZIONALE DI PROGRAMMA IN CONNESSIONE CON EVENTI SISMICI	12549	RISORSE FSC DELIBERA CIPE N.17/2003. QUOTA STRAORDINARIA F.2.1 - SERVIZI ISTITUZIONALI, GENERALI E DI CONTRIBUTI AGLI INVESTIMENTI A PROVINCE	530,22
2053	RISORSE STATALI PER IL FINANZIAMENTO DI INTERVENTI CONNESSI AGLI EVENTI SISMICI 2002	12551	RISORSE FSC DELIBERA CIPE N.20/2004.QUOTA STRAORDINARIA C.1 - SERVIZI ISTITUZIONALI, GENERALI E DI GESTIONE	266.472,77
7536	FONDI STATO PER INTERVENTI NELLE AREE SOTTOUTILIZZATE RIFINANZIAMENTO LEGGE 208/98. ANNUALITA' 2005 2008	12576	RISORSE FSC DELIBERA CIPE N.35/2005. QUOTA ORDINARIA D.5-ISTRUZIONE E DIRITTO ALLO STUDIO.	4.228,29
7513	FONDI STATO PER INTERVENTI NELLE AREE SOTTOUTILIZZATE	12583	RISORSE FSC DELIBERA CIPE N.3/2006. QUOTA ORDINARIA C.3. INTERVENTI NELLE AREE SOTTOUTILIZZATE-ISTRUZIONE E DIRITTO ALLO STUDIO.	19.235,43
7530	FONDI STATO PER INTERVENTI DA RICOMPREDERE NELLE INTESA ISTITUZIONALI DI PROGRAMMA	12585	RISORSE FSC DELIBERA CIPE N.17/2003. QUOTA ORDINARIA F.4 - SERVIZI ISTITUZIONALI, GENERALI E DI GESTIONE	56.465,09
2053	RISORSE STATALI PER IL FINANZIAMENTO DI INTERVENTI CONNESSI AGLI EVENTI SISMICI 2002	12586	RISORSE FSC DELIBERA CIPE N.20/2004. QUOTA ORDINARIA E.4 - ISTRUZIONE E DIRITTO ALLO STUDIO	22.764,73
11426	MUTUO FINANZIAMENTO INTERVENTI PROGRAMMATI NEL BILANCIO 2011	12592	INTERVENTI PER PROGRAMMAZIONE REGIONALE A PA	1.136,68
11426	MUTUO FINANZIAMENTO INTERVENTI PROGRAMMATI NEL BILANCIO 2011	12609	FONDO ECONOMIE VINCOLATE DI PRESTITI OBBLIGAZIONARI CONTRATTI IN ES. PREG DA RIPROGRAMMARE A FAVORE DI P.A.	14.562,20
7541	PAR MOLISE - FONDO SVILUPPO E COESIONE 2007/2013	12659	(RIF. 12544) - PAR MOLISE - FONDO SVILUPPO E COESIONE 2007/2013. SVILUPPO ECONOMICO E COMPETITIVITA'	116.922,57
		12661	(RIF. 12550)-ESERCIZIO FUNZIONI CONFERITE EX ART. 94, C 2 LET.F D.LGS. 112/98, L. 64/86 E D.M. 31/10/2002-CONTRIBUTI AGLI INVESTIMENTI A COM	462,40
11426	MUTUO FINANZIAMENTO INTERVENTI PROGRAMMATI NEL BILANCIO 2011	12662	(RIF. 12592)-INTERVENTI PER PROGRAMMAZIONE REGIONALE A PA. CONTRIBUTI AGLI INVESTIMENTI A COMUNI.	7.723,13
11426	MUTUO FINANZIAMENTO INTERVENTI PROGRAMMATI NEL BILANCIO 2011	12666	(RIF. 12592)-INTERVENTI PER PROGRAMMAZIONE REGIONALE A PA. CONTRIBUTI AGLI INVESTIMENTI A COMUNI.	7.834,98
7513	FONDI STATO PER INTERVENTI NELLE AREE SOTTOUTILIZZATE	12904	(RIF. 12583)-RISORSE FSC DELIBERA CIPE N.3/2006. QUOTA ORDINARIA C.3. INTERVENTI NELLE AREE SOTTOUTILIZZATE-ISTRUZIONE E DIRITTO ALLO STUDIO	16.178,67
2281	FONDI STATO RELATIVI AI FONDI STRUTTURALI PROGRAMMAZIONE 2007/2013, FSE ANNI 2011 2012 2013	12997	FONDI STATO RELATIVI AI FONDI STRUTTURALI PROGRAMMAZIONE 2007/2013 FSE FONDI CEE E STATO. ONERI 2011-2013.-CONTRIBUTI AGLI INVESTIMENTI A FAMIGLIE.	1.872,40
1861	PROGETTO HERICOAST- PROGRAMMA INTERREG EUROPE -ORGANIZZAZIONE CONVEGNI E MANIFESTAZIONI	13143	PROGETTO HERICOAST- PROGRAMMA INTERREG EUROPE -IRAP	787,06
1861	PROGETTO HERICOAST- PROGRAMMA INTERREG EUROPE -ORGANIZZAZIONE CONVEGNI E MANIFESTAZIONI	13144	PROGETTO HERICOAST- PROGRAMMA INTERREG EUROPE -ALTRI BENI E SERVIZI	1.189,52
1861	PROGETTO HERICOAST- PROGRAMMA INTERREG EUROPE -ORGANIZZAZIONE CONVEGNI E MANIFESTAZIONI	13147	PROGETTO HERICOAST- PROGRAMMA INTERREG EUROPE -TRASFERIMENTI CORRENTI	7.200,74
1861	PROGETTO HERICOAST- PROGRAMMA INTERREG EUROPE -ORGANIZZAZIONE CONVEGNI E MANIFESTAZIONI	13148	PROGETTO HERICOAST- PROGRAMMA INTERREG EUROPE -CONTRIBUTI OBBLIGATORI PER IL PERSONALE	4.127,17
1861	PROGETTO HERICOAST- PROGRAMMA INTERREG EUROPE -ORGANIZZAZIONE CONVEGNI E MANIFESTAZIONI	13149	PROGETTO HERICOAST- PROGRAMMA INTERREG EUROPE -INDENNITA' DI MISSIONI E TRASFERTA	4.608,72
1863	PROGETTO ZEROCO2- PROGRAMMA INTERREG EUROPE e PROGETTO ZEROCO2 - PROGRAMMA INTERREG EUROPE -TRASFERIMENTI CORRENTI DALL'UNIONE EUROPEA	13152	PROGETTO ZEROCO2-PROGRAMMA INTERREG EUROPE-IRAP	1.155,59
1863	PROGETTO ZEROCO2- PROGRAMMA INTERREG EUROPE e PROGETTO ZEROCO2 - PROGRAMMA INTERREG EUROPE -TRASFERIMENTI CORRENTI DALL'UNIONE EUROPEA	13153	PROGETTO ZEROCO2-PROGRAMMA INTERREG EUROPE-ALTRI SERVIZI	9.728,91
1863	PROGETTO ZEROCO2- PROGRAMMA INTERREG EUROPE e PROGETTO ZEROCO2 - PROGRAMMA INTERREG EUROPE -TRASFERIMENTI CORRENTI DALL'UNIONE EUROPEA	13154	PROGETTO ZEROCO2-PROGRAMMA INTERREG EUROPE-ORGANIZZAZIONE CONVEGNI E MANIFESTAZIONI	188,00
1863	PROGETTO ZEROCO2- PROGRAMMA INTERREG EUROPE e PROGETTO ZEROCO2 - PROGRAMMA INTERREG EUROPE -TRASFERIMENTI CORRENTI DALL'UNIONE EUROPEA	13155	PROGETTO ZEROCO2-PROGRAMMA INTERREG EUROPE-COLLABORAZIONE COORDINATA E A PROGETTO	19.536,39
1863	PROGETTO ZEROCO2- PROGRAMMA INTERREG EUROPE e PROGETTO ZEROCO2 - PROGRAMMA INTERREG EUROPE -TRASFERIMENTI CORRENTI DALL'UNIONE EUROPEA	13156	PROGETTO ZEROCO2-PROGRAMMA INTERREG EUROPE-CONTRIBUTI OBBLIGATORI PER IL PERSONALE	4.838,69
1863	PROGETTO ZEROCO2- PROGRAMMA INTERREG EUROPE e PROGETTO ZEROCO2 - PROGRAMMA INTERREG EUROPE -TRASFERIMENTI CORRENTI DALL'UNIONE EUROPEA	13157	PROGETTO ZEROCO2-PROGRAMMA INTERREG EUROPE-INDENNITA' DI MISSIONE E TRASFERTA	1.091,58
1863	PROGETTO ZEROCO2- PROGRAMMA INTERREG EUROPE e PROGETTO ZEROCO2 - PROGRAMMA INTERREG EUROPE -TRASFERIMENTI CORRENTI DALL'UNIONE EUROPEA	13158	PROGETTO ZEROCO2-PROGRAMMA INTERREG EUROPE-ALTRI BENI E MATERIALI DI CONSUMO	1.790,11
1863	PROGETTO ZEROCO2- PROGRAMMA INTERREG EUROPE e PROGETTO ZEROCO2 - PROGRAMMA INTERREG EUROPE -TRASFERIMENTI CORRENTI DALL'UNIONE EUROPEA	13159	PROGETTO ZEROCO2- PROGRAMMA INTERREG EUROPE - ACQUISIZIONE SERVIZI DA TERZI	5.000,00
1865	PROGETTO IMPACT-PROGRAMMA INTERREG EUROPE-TRASFERIMENTI CORRENTI DA AMMINISTRAZIONI CENTRALI	13160	PROGETTO IMPACT-PROGRAMMA INTERREG EUROPE-INDENNITA' E ALTRI COMPENSI PERSONALE T.I.	2,31
1865	PROGETTO IMPACT-PROGRAMMA INTERREG EUROPE-TRASFERIMENTI CORRENTI DA AMMINISTRAZIONI CENTRALI	13162	PROGETTO IMPACT-PROGRAMMA INTERREG EUROPE-ALTRI SERVIZI	6.017,45
1865	PROGETTO IMPACT-PROGRAMMA INTERREG EUROPE-TRASFERIMENTI CORRENTI DA AMMINISTRAZIONI CENTRALI	13163	PROGETTO IMPACT-PROGRAMMA INTERREG EUROPE-ORGANIZZAZIONE CONVEGNI E MANIFESTAZIONI	641,00
1865	PROGETTO IMPACT-PROGRAMMA INTERREG EUROPE-TRASFERIMENTI CORRENTI DA AMMINISTRAZIONI CENTRALI	13164	PROGETTO IMPACT-PROGRAMMA INTERREG EUROPE-COLLABORAZIONE COORDINATA E A PROGETTO	2.923,39
1865	PROGETTO IMPACT-PROGRAMMA INTERREG EUROPE-TRASFERIMENTI CORRENTI DA AMMINISTRAZIONI CENTRALI	13165	PROGETTO IMPACT-PROGRAMMA INTERREG EUROPE-CONTRIBUTI OBBLIGATORI PER IL PERSONALE	4.938,36
1865	PROGETTO IMPACT-PROGRAMMA INTERREG EUROPE-TRASFERIMENTI CORRENTI DA AMMINISTRAZIONI CENTRALI	13166	PROGETTO IMPACT-PROGRAMMA INTERREG EUROPE-INDENNITA' DI MISSIONE E TRASFERTA	5.570,76
1865	PROGETTO IMPACT-PROGRAMMA INTERREG EUROPE-TRASFERIMENTI CORRENTI DA AMMINISTRAZIONI CENTRALI	13167	PROGETTO IMPACT-PROGRAMMA INTERREG EUROPE-ALTRI BENI E MATERIALI DI CONSUMO	62,44



1865	PROGETTO IMPACT-PROGRAMMA INTERREG EUROPE-TRASFERIMENTI CORRENTI DA AMMINISTRAZIONI CENTRALI	13168	PROGETTO IMPACT -PROGRAMMA INTERREG EUROPE- ALTRI SERVIZI	13.000,00
1867	PROGETTO 4PILLARS- PROGRAMMA ADRITIC IPA CBC- TRASFERIMENTI CORRENTI DA AMMINISTRAZIONI CENTRALI	13170	PROGETTO 4PILLARS- PROGRAMMA ADRITIC IPA CBC- IRAP	6.644,00
1867	PROGETTO 4PILLARS- PROGRAMMA ADRITIC IPA CBC- TRASFERIMENTI CORRENTI DA AMMINISTRAZIONI CENTRALI	13173	PROGETTO 4PILLARS- PROGRAMMA ADRITIC IPA CBC- COLLABORAZIONE COORDINATA E A PROGETTO	18.421,02
1867	PROGETTO 4PILLARS- PROGRAMMA ADRITIC IPA CBC- TRASFERIMENTI CORRENTI DA AMMINISTRAZIONI CENTRALI	13174	PROGETTO 4PILLARS- PROGRAMMA ADRITIC IPA CBC- CONTRIBUTI OBBLIGATORI PER IL PERSONALE	14.616,75
1867	PROGETTO 4PILLARS- PROGRAMMA ADRITIC IPA CBC- TRASFERIMENTI CORRENTI DA AMMINISTRAZIONI CENTRALI	13175	PROGETTO 4PILLARS- PROGRAMMA ADRITIC IPA CBC- INDENNITA' DI MISSIONI E TRASFERITA	8.533,69
1867	PROGETTO 4PILLARS- PROGRAMMA ADRITIC IPA CBC- TRASFERIMENTI CORRENTI DA AMMINISTRAZIONI CENTRALI	13177	PROGETTO 4PILLARS- PROGRAMMA ADRITIC IPA CBC- SERVIZI VARI	23.000,00
1867	PROGETTO 4PILLARS- PROGRAMMA ADRITIC IPA CBC- TRASFERIMENTI CORRENTI DA AMMINISTRAZIONI CENTRALI	13178	PROGETTO 4PILLARS- PROGRAMMA ADRITIC IPA CBC- TRASFERIMENTI CORRENTI UE	160.904,39
1867	PROGETTO 4PILLARS- PROGRAMMA ADRITIC IPA CBC- TRASFERIMENTI CORRENTI DA AMMINISTRAZIONI CENTRALI	13179	PROGETTO 4PILLARS- PROGRAMMA ADRITIC IPA CBC- TRASFERIMENTI CORRENTI A REGIONI	102.572,12
10920	FONDI STATALI TUTELA DI MINORANZE LINGUISTICHE STORICHE	15911	ONERI PER PROGETTI INERENTI LA TUTELA DELLE MINORANZE LINGUISTICHE STORICHE	2.147,00
6418	ASSEGNAZIONI STATALI PER ATTUAZIONE PIANO NAZIONALE DI EDILIZIA ABITATIVA	18218	Assegnazioni statali per l'attuazione del Piano Nazionale di edilizia abitativa DPCM 16.7.2009- CONTRIBUTI AGLI INVESTIMENTI A COMUNI	72.221,64
		18280	ONERI STATALI ATTUAZIONE PROGRAMMI INNOVATIVI IN AMBITO URBANO CONTRATTI DI QUARTIERE	47.011,64
		18403	(RIF. 18401)ONERI PROGRAMMI ATTUATI E DA ATTIVARE-MUTUI ATTIVATI E DA ATTIVARE. ACCORDO DI PROGRAMMA - ASSETTO DEL TERRITORIO ED EDILIZIA -	22.869,49
10016	RIMBORSO DA ENTI PER SOMME ASSEGNATE E NON USUFRUITE DI CONCESSIONI CONTRIBUTIVE REGIONALI	18668	ONERI ATTUAZIONE PROGRAMMA QUADRIENNALE DI EDILIZIA RESIDENZIALE AGEVOLATA 92/95 - ASSETTO DEL TERRITORIO ED EDILIZIA ABITATIVA- CONTRIBUTI	4.872,95
		19445	CONTRIBUTI PER L'ACQUISTO DI VEICOLI DA ADIBIRE AI SERVIZI DI TPL	100.361,86
7513	FONDI STATO PER INTERVENTI NELLE AREE SOTTOUTILIZZATE	21240	RISORSE FSC DELIBERE CIPE N.142/99, N.84/00, N.138/00 E N.36/02. AREE DEPRESSE - ISTRUZIONE E DIRITTO ALLO STUDIO CONTRIBUTI AGLI INVESTIMEN	260.863,06
		22173	FINANZIAMENTO INTERVENTI RISPARMIO IDRICO E RIUSO ACQUE REFLUE. ANNO 2001 E PREG	15.765,35
		22174	ONERI INT. PROGR. STRALCIO. ADEMPIMENTO OBBL. CONTRATTUALI FOGNATURE, COLLETTAMENTO E DEPURAZ. PER SOPPRESS. AUT. D'AMBITO	19.831,76
6974	ASSEGNAZIONE FONDI DI REGIONI ABRUZZO, CAMPANIA E PUGLIA PER STUDIO E RICERCA FINALIZZATE A REDAZIONE PIANI DI BACINO DELL'AUTORITA' DI BACI	22177	ONERI ABRUZZO, CAMPANIA, PUGLIA ATT. RIC. REDAZ. PIANI AUT. BAC. TRIGNO, BIFERNO E MINORI SACCIONE, FORTORE QUOTE 2002/05	233,92
		22250	ONERI PER FINANZIAMENTO AREE DEPRESSE ACCORDI DI PROGRAMMA PER CAMPOMARINO	335.696,99
11426	MUTUO FINANZIAMENTO INTERVENTI PROGRAMMATI NEL BILANCIO 2011	23711	CONTRIBUTI IN C/C AI COMUNI PER ESECUZIONE DI OO.PP. - ISTRUZIONE E DIRITTO ALLO STUDIO	1.180,25
2109	PROGRAMMA DI MONITORAGGIO NEL SETTORE FITOSANITARIO AI SENSI DEGLI ARTT. 19-24 DEL REG. UE N. 652/2014 - QUOTA STATO	27108	PROGRAMMA DI MONITORAGGIO NEL SETTORE FITOSANITARIO AI SENSI DEGLI ARTT. 19-24 DEL REG. UE N. 652/2014.	1.892,00
7392	RISORSE STATALI TUTELA DELLE ACQUE E GESTIONE INTEGRATA DELLE RISORSE IDRICHE A.P.Q.	27511	INTERVENTI "TUTELA DELLE ACQUE E GESTIONE INTEGRATA DELLE RISORSE IDRICHE"	13.850,96
7390	ASSEGNAZIONI DI RISORSE FINANZIARIE PER ESERCIZIO FUNZIONI IN MATERIA DI OPERE PUBBLICHE - SPESE D'INVESTIMENTO	27900	ESERCIZIO DI CUI AL D.LGS. N.112/98 IN MATERIA DI OO.PP. DIFESA SUOLO	14.131,34
		27901	ONERI PER INTERVENTI DI CUI ALL'ART.3 C.10 D. LGS. N.269/2003	97,16
7395	ASSEGNAZIONI STATALI PER INTERVENTI DI PREVENZIONE DEL RISCHIO SISMICO - QUOTA INERVENTI	27921	RISORSE FINANZIARIE PER INTERVENTI DI RISCHIO SISMICO	87.978,23
		28515	AZIONE 7, PATRIMONIO ARBOREO AUTOCTONO E NATURALISTICO E POSSIBILE RUOLO NEI SISTEMI PRODUTTIVI AGRICOLI REGIONALI	4.491,96
1796	ASSEGNAZIONI STATALI PER L'ATTUAZIONE DEL PROGETTO NAZIONALE BIOCOMBUSTIBILI (PRO. BRO)E PROGETTO "LIFE+MAN FOR C.BD"	28840	SPESE PER ATTUAZIONE PROGRAMMA BIOCOMBUSTIBILI E PROGETTO "LIFE+MAN FOR C.BD"	539,36
6529	ONERI PER L'ATTIVITA' DI MONITORAGGIO E STUDIO DESTINATI ALL'ATTUAZIONE DEL D.LGS. N.152/99	36470	ONERI PER ATTIVITA' DI MONITORAGGIO E STUDIO PER L'ATTUAZIONE DEL D.LGS. N.152/99 E D.LGS. N.258	16.805,15
		36532	RISORSE FSC DELIBERE CIPE N.142/99, N.84/00, N.138/00, N.17/03, N.20/04, N.35/05 E N.3/06 - SVILUPPO ECONOMICO E COMPETITIVITA'	108.301,15
7365	ASSEGNAZIONI RISORSE FINANZIARIE PER ESERCIZIO FUNZIONI IN MATERIA AMBIENTALE	36550	ESERCIZIO FUNZIONI DI CUI AL D.LGS. N.112/98 IN MATERIA AMBIENTALE	15.482,51
1940	FONDO PER IL FINANZIAMENTO DELLE ATTIVITA' DI FORMAZIONE NELL'ESERCIZIO DELL'APPRENDISTATO	37435	SPESE FINANZIAMENTO ATTIVITA' DI FORMAZIONE DELL'ESERCIZIO DELL'APPRENDISTATO	13.723,41
6959	FONDI MINISTERO LAVORO E POLITICHE SOCIALI PER ATTUAZIONE PROGETTO NAZIONALE "UN PERCORSO NELL'AFFIDO"	38334	FONDO POLITICHE PER LA FAMIGLIA. "UN PERCORSO PER L'AFFIDO"	450,98
7054	ASSEGNAZIONI STATALI. FONDO PER LA NON AUTOSUFFICIENZA. PATTO PER LA SALUTE	38350	FONDO NAZ POLITICHE SOCIALI. INT PER FAMIGLIE CON ANZIANI NON AUTOSUFFICIENTI. PATTO PER LA SALUTE	2.941,44
		38351	PROGETTO VITA INDIPENDENTE PROMA QUOTA PROTOCOLLO DI INTESA 2012/2013	10.000,00
1792	ASSEGNAZIONI STATALI PER FUNZIONI CONFERITE IN MATERIA DI AGRICOLTURA E PESCA	39783	FUNZIONI CONFERITE IN MATERIA DI AGRICOLTURA E PESCA	564,32
203	IMPORTI DERIVANTI DALLA RISCOSSIONE DELLE SANZIONI E DALL'APPLICAZIONE DELLE TARIFF FITOSANITARIE - ATTIVITA' ORDINARIA DI GESTIONE e ATTIVITA' VERIFICA E CONTROLLO /ASSEGNAZIONE FONDI PER INTERVENTI NECESSARI AL POTENZIAMENTO DEI SERVIZI FITOSANITARI REGIONALI	40907	(RIF. 40900)SPESE PER IL FUNZIONAMENTO DEL SERVIZIO IN MATERIA FITOSANITARIA-ALTRI MATERIALI TECNICO-ALTRI SERVIZI DIVERSI N.A.C.	700,79
3650	ASSEGNAZIONI DI FONDI DELLO STATO PER CONCESSIONE CONTRIBUTI ALLE AA.PP.AA. PER TENUTA DEI LIBRI GENEALOGICI	43610	FONDO SOLIDARIETA' NAZIONALE PER RIPRISTINO OPERE DI BONIFICA	9.734,47
		43924	ONERI FINANZIATI CON RISORSE LIBERATE DEL CAPITULO 12520 (POR MOLISE 2000/2006)	10.367,27
		46074	CONTRIBUTI ATTUAZIONE IMPIANTI SURGELAZIONE DI PRODOTTI ORTOFRUTTICOLI. FIO 86	9.061,27
		51035	ONERI PER EDILIZIA SCOLASTICA. FINANZIAMENTO TRIENNIO 2007/2009 (PATTO PER LA SICUREZZA)	4.430,57
7400	INTERVENTI STATALI SETTORE TURISTICO PER ATTUAZIONE PROGETTI DI CUI A L.296/2006 ART.1 COMMA 1228	53165	INTERVENTI STATALI AL SETTORE TURISTICO PER ATTUAZIONE DI PROGETTI	835,88
2310	ASSEGNAZIONI STATALI A VALERE SUL FONDO DI COFINANZIAMENTO DELL'OFFERTA TURISTICA	53231	(RIF. 53225) - INTERVENTI STATALI SU FONDO DI COFINANZIAMENTO OFFERTA TURISTICA- CONTRIBUTI AGLI INVESTIMENTI A ISTITUZIONI SOCIALI PRIVATE	2.000,00
1854	PROGRAMMA IPA-ADRIATICO - PROGETTI STRATEGICI HOLISTIC - CONTRIBUTI AGLI INVESTIMENTI DA REGIONI E PROVINCE AUTONOME	6901	PROGRAMMA IPA ADRIATICO PROGETTO STRATEGICO HOLISTIC.	35.434,46
2299	ASSEGNAZIONI STATALI SUL FONDO DI PREMIALITA' FINALIZZATO AL CONSOLIDAMENTO DELLA RETE DEI NUCLEI " CONTI PUBBLICI TERRITORIALI "	9001	(RIF. 9000)CONSOLIDAMENTO RETE DEI NUCLEI "CONTI PUBBLICI TERRITORIALI"-IMPOSTA REGIONALE SULLE ATTIVITA' PRODUTTIVE (IRAP)	258,16
2299	ASSEGNAZIONI STATALI SUL FONDO DI PREMIALITA' FINALIZZATO AL CONSOLIDAMENTO DELLA RETE DEI NUCLEI " CONTI PUBBLICI TERRITORIALI "	9004	(RIF. 9000)CONSOLIDAMENTO RETE DEI NUCLEI "CONTI PUBBLICI TERRITORIALI"- CARTA, CANCELLERIA E STAMPATI	1.000,00
				<b>17.711.755,04</b>

Parallelamente all'analisi sull'avanzo di amministrazione è stato approfondito il tema dei residui perenti.

La perenzione come istituto contabile è stata abolita con il D.lgs. 118/2011 che ne ha disposto per tutti gli enti l'eliminazione.

I residui perenti al 1.1.2015, da riaccertamento straordinario dei residui sommavano ad euro 220.427.134,66 integralmente accantonati al capitolo 55510 e reiscritti con Delibera di Giunta regionale 421/2015.

Lo stesso fondo, per effetto della gestione e delle cancellazioni, al 31.12.2015 registrava un valore di € 167.884.763,63 e di € 60.890.429,48 al 31.12.2016.

Al 31.12.2017 per effetto delle reiscrizioni dell'avanzo e dei successivi impegni, nonché delle cancellazioni, i residui perenti ammontano ad euro 58.349.157,41; di questi, euro 52.712.548,64, riferendosi a capitoli di spesa finanziati da risorse vincolate, confluiscono nell'avanzo di amministrazione 2017 e i restanti 5.636.608,77 riferendosi a capitoli finanziati da risorse a libera destinazione, troveranno copertura nella parte accantonata del risultato di amministrazione per una percentuale pari al 70%

Si evidenzia come negli esercizi finanziari passati l'accantonamento per perenzioni amministrative è stato quantificato come il 100% dei residui perenti, sia di natura vincolata che finanziata da risorse regionali, di contro nel rendiconto 2017 a seguito del processo di ricostruzione ed analisi in corso è stato possibile esporre la reale consistenza dello stesso. Nella successiva tabella d) si evidenziano tutte le operazioni di cancellazione e utilizzo a valere sui residui perenti effettuate nell'esercizio finanziario 2017.

Capitolo di spesa	Articolo	Missione	Programma	Titolazione	Macroarea	Descrizione capitolo	Residui perenti al 1.1.2017	Residui perenti impegnati nel 2017	Residui perenti da cancellare	Residui perenti al 31.12.2017	di cui perenti finanziati con risorse a libera destinazione	di cui perenti finanziati con risorse vincolate
9000	01	03	1	104		DESCRIZIONE capitolo CONSOLIDAMENTO RETE DEI NUCLEI "CONTI PUBBLICI TERRITORIALI" - COLLABORAZIONI COORDINATE A PROGETTO	12.900,52			12.900,52		12.900,52
11423	01	03	3	301		ONERI PER RIORGANIZZAZIONE E TRASFORMAZIONE SOCIETARIA DI SVILUPPO ITALIA SPA	211.916,09			211.916,09	211.916,09	-
11840	06	01	2	203		ONERI ATTUAZIONE DI INIZIATIVE DIRETTE A FAVORIRE LO SVILUPPO SOCIALE ED ECONOMICO DEL TERRITORIO REGIONALE	367.840,70	258.400,90		109.439,80		109.439,80
11847	05	03	2	203		ONERI STATO MISURE AGGIUNTIVE DI STABILIZZAZIONE POLITICA ATTIVA DEL LAVORO PER GIOVANI	2.229.904,10	800.000,00		1.429.904,10		1.429.904,10
11933	09	04	2	203		INT TUTELA AMBIENTE OP MIGLIORAM. DOT. IDRICA E RETE FOGN. PRS. N.1. RIPROGR. REG. A CAPITALE RISCHIO SETT. AGROALIM.	128.048,82			128.048,82		128.048,82
11939	09	08	2	203		INTERVENTI DI TUTELA E SALVAGUARDIA AMBIENTE. OPERE SMALTIMENTO DEI RIFIUTI. P.R.S. N.1	2.329.439,97			2.329.439,97		2.329.439,97
11960	06	03	2	203		CONVENZIONE A.G.E.A. SOMME TRASFERITE	35.498,63			35.498,63	35.498,63	-
12005	04	01	2	203		SPESE PER PROGETTAZIONE E REALIZZAZIONE DI INFRASTRUTTURE PER INSEDIAMENTI PRODUTTIVI E DI RUSTICI MODULARI PROGETTO	59.178,70		59.178,70	-		-
12031	00	02	1	103		INTERVENTI DI RAZIONALIZZAZIONE E POTENZIAMENTO DEL SISTEMA DEI TRASPORTI. P.R.S. N.7	835.020,71			835.020,71		835.020,71
12205	07	01	2	203		CONTRIBUTI PER LA REALIZZAZIONE DELLE RETI REGIONALI DI DISTRIBUZIONE DEL GAS METANO.	192.512,65			192.512,65		192.512,65
12210	08	01	2	203		ONERI RELATIVI ALLE OO.PP. CONTRIBUTI A COMUNI PER OO.PP. PIU' URGENTI. III ANNUALITA'	331.862,61			331.862,61		331.862,61
12450	01	05	1	110		FONDO PER ATTIVITA' DI PROGRAMMAZIONE RIVENIENTE DA RISORSE COMUNITARIE AGGIUNTIVE	168.358,40			168.358,40		168.358,40
12465	06	01	2	203		FONDO PER ATTIVITA' DI PROGRAMMAZIONE RIVENIENTI DA RISORSE REGIONALI.	237.862,22			237.862,22	237.862,22	-
12480	09	01	2	203		POR MOLISE 2000/2006 INTERVENTI CEE SUI FONDI FERS - CONTRIBUTI AGLI INVESTIMENTI A COMUNI	392.802,46	285.115,00		107.687,46		107.687,46
12485	02	02	2	203		POR MOLISE 2000/2006 INTERVENTI CEE E STATALI SUI FONDI FERS ONERI PREGRESSI. CONTRIBUTI AGLI INVESTIMENTI A COMUNI.	320.000,40	300.000,00		20.000,40		20.000,40
12520	06	02	2	203		POR MOLISE 2000/2006. INT CEE SU FONDI FEOGA E INT STATALI SU FONDI FEOGA. RIMBORSO N.4.9 - CONTRIBUTI AGLI INVESTIMENTI A PSR 2007/2013 MISURA ASSISTENZA TECNICA-ANTICIPAZIONI	19.282,79		19.282,79	0,00		0,00
12526	06	03	2	203		BENEFICIARIO AUTORITA' DI GESTIONE	217.901,52			217.901,52		217.901,52
12542	04	01	2	203		ONERI REGIONALI PER L'ATTIVAZIONE DI STRUMENTI DI MICROFINANZA	33.166,32			33.166,32	33.166,32	-
12550	09	04	2	203		ESERCIZIO FUNZIONI CONFERITE EX ART. 94, C 2 LET.F D.LGS. 112/98, L. 64/86 E D.M. 31/10/2002	304.027,13			304.027,13		304.027,13
12583	04	08	2	203		RISORSE FSC DELIBERA CIPE N.3/2006. QUOTA ORDINARIA C.3. INTERVENTI NELLE AREE SOTTOUTILIZZATE-ISTRUZIONE E DIRITTO	18.734,71			18.734,71		18.734,71
12594	04	03	2	203		INTERVENTI REGIONALI IN FAVORE DELLA P.A. PER MESSA IN SICUREZZA EDIFICI SCOLASTICI	3.060.879,82			3.060.879,82		3.060.879,82
12611	01	03	1	103		ATTIVAZIONE PROCESSI DI EXIT STRATEGY E ANALISI PER L'ATTUAZIONE D.LGS. N.118/2011 E DECRETO SPENDING	51.820,00	51.820,00		-		-
12612	00	04	1	104		BONUS A STUDENTI UNIVERSITARI PER DIRITTO ALLO STUDIO.	300.000,00			300.000,00	300.000,00	-
12650	04	06	2	203		CONTRIBUTO IN C/C A COMUNI PER ACQUISTO DI SCUOLABUS	6.297,00			6.297,00	6.297,00	-
14660	05	02	2	203		PROMOZ PIANI FORMATIVI, AZIENDALI, SETTORIALI E TERRITORIALI. SVILUPPO FORMAZIONE CONTINUA	2.797.806,57			2.797.806,57		2.797.806,57
14670	05	02	2	203		ONERI REALIZZAZIONE CRITERI GENERALI PER SVILUPPO FORMAZIONE CONTINUA E PER PROMOZIONE PIANI FORMATIVI	107.671,10			107.671,10		107.671,10
14671	05	02	2	205		ONERI PER ATTUAZIONE TIROCINI FORMATIVI	92.857,14			92.857,14		92.857,14
14673	05	02	2	203		INT STATALI PER FINANZIAMENTO PROGETTI DI FORMAZIONE DI LAVORATORI OCCUPATI	364.453,83			364.453,83		364.453,83
15400	05	01	2	202		CONTRIBUTI CONSERVAZIONE,RESTAURO,VALORIZZAZIONE COSE E MOBILI DI PROPRIETA' NON STATALE CON VALORE ARTISTICO	38.000,00			38.000,00		38.000,00
15505	05	02	2	203		ISTITUZIONE E GESTIONE DEGLI ECOMUSEI	52.464,95			52.464,95	52.464,95	-
16025	05	01	1	104		ACCORDO DI PROGRAMMA VALORIZZAZIONE PATRIMONIO CULTURALE, STORICO ED ARTISTICO DELLA REGIONE MOLISE	10.438,10			10.438,10		10.438,10
16600	06	01	2	203		CONT.REG. A COMUNI SPESE GESTIONE IMP. SPORTIVI,ACQUISTO ATTREZZ. ASSOCIAZIONI, SODALITA' SPORTIVE REGOLARMENTE COSTITUITE.	89.706,05			89.706,05	89.706,05	-
18223	08	02	2	203		FONDO SPECIALE DI ROTAZIONE ACCORDO PROGRAMMA DEL 19/04/2001, CON IL MINIST. LL.PP. QUOTA 2005 E ANNI PREGRESSI	55.793,79			55.793,79		55.793,79
18228	08	02	2	203		ONERI ATTUAZIONE DELLA CONV. 13/09/2001, ART.4 CON CASSA DEPOSITO E PRESTITI, EDILIZIA SOVVENZIONATA, FONDO GLOBALE	44.133,32			44.133,32		44.133,32
18236	08	02	2	203		REINVESTIMENTO IN EDILIZIA RESIDENZIALE PUBBLICA CON APPSITI PROGRAMMI DI RIORDINO EDILIZIA RESIDENZIALE PUBBLICA	237.778,75			237.778,75		237.778,75
18256	04	04	2	203		INT STATALI PER COSTRUZIONE DI ALLOGGI IN FAVORE DI STUDENTI	525.262,56			525.262,56		525.262,56
18275	08	02	2	203		ONERI ATTUAZ. PROGRAM. SPERIMENTALE EDILIZIA RESIDENZ. "20.000 ABITAZIONI IN AFFITTO".	1.170.417,80			1.170.417,80		1.170.417,80
18401	08	02	2	203		ONERI PROGRAMMI ATTUATI E DA ATTIVARE - MUTUI ATTIVATI E DA ATTIVARE... ACCORDO DI PROGRAMMA - ASSETTO DEL TERRITORIO ED	14.771.963,63			14.771.963,63		14.771.963,63
18668	08	02	2	203		ONERI ATTUAZIONE PROGRAMMA QUADRIENNALE DI EDILIZIA RESIDENZIALE AGEVOLATA 92/95 - ASSETTO DEL TERRITORIO ED EDILIZIA ABITATIVA - CONTRIBUTI	1.000.880,35			1.000.880,35		1.000.880,35
18722	08	01	2	203		INT REG. PROMOZIONE Progr. INNOVAT. IN AMBITO URBANO "PROGR. RIQUALIFICAZIONE URBANA E SVILUPPO SOSTENIBILE	50.501,16			50.501,16		50.501,16
19405	00	01	1	103		FUNZIONAMENTO SERVIZI MOBILITA' SU GOMMA E FERRO - TRASPORTO FERROVIARIO	176.066,31			176.066,31		176.066,31
20200	00	05	1	104		CONTRIBUTI A COMUNI PER SERVIZIO E SGOMBERO NEVE	29.598,54			29.598,54		29.598,54
20201	00	05	1	104		CONTRIBUTI A PROVINCE PER SERVIZIO SGOMBERO NEVE	176.865,66			176.865,66		176.865,66
21001	00	05	2	203		CONTRIBUTI A PROVINCE PER COSTRUZIONE, COMPLETAMENTO, SISTEMAZIONE E AMMODERNAMENTO STRADE PROVINCIALI	1.591.148,92			1.591.148,92	1.591.148,92	-
21010	00	05	1	104		ESERCIZIO FUNZIONI DI CUI AL D.LGS. 112/98 IN MATERIA DI VIABILITA'. MANUTENZIONE ORDINARIA	9.566,59			9.566,59		9.566,59
21015	00	05	2	203		ESERCIZIO FUNZIONI IN MATERIA DI VIABILITA'. SPESE IN C/C	4.681.688,62			4.681.688,62		4.681.688,62
22169	09	01	2	203		INTERVENTI BACINI NAZIONALE VOLTURNO SCHEMI PREVISIONALI E PROGRAMMATICI QUADRIENNO 1998/2001	19.533,75			19.533,75		19.533,75
22174	09	04	2	203		ONERI INT. PROGR. STRALCIO. ADEMPIMENTO OBBL. CONTRATTUALI FOGNATURE, COLLETTAMENTO E DEPURAZ. PER SOPPRESS. AUT.	19.925,49			19.925,49		19.925,49
22176	09	01	1	109		ONERI ABRUZZO, CAMPANIA E PUGLIA PER SPESE FUNZIONAMENTO AUT. BACINO FIUMI TRIGNO, BIFERNO E MINORI, SACCIONE E FORTORE	1.772,54			1.772,54		1.772,54
22198	09	01	1	104		ONERI REG. FUNZIONAMENTO DELL'AUTORITA' DI BACINO DEI FIUMI TRIGNO, BIFERNO E MINORI, SACCIONE E FORTORE	1.048,77			1.048,77		1.048,77
22214	09	01	1	101		ATT. BACINO REG. BIFERNO - CONTRIBUTI OBBLIGATORI PER IL PERSONALE	55.350,07			55.350,07		55.350,07
22215	09	01	1	102		ATT. STUDIO BACINO REG. BIFERNO - IMPOSTA REGIONALE SULLE ATTIVITA' PRODUTTIVE (IRAP)	25.463,44			25.463,44		25.463,44
22217	09	01	1	103		ATT. STUDIO BACINO REG. BIFERNO - MATERIALE INFORMATICO	16.642,95			16.642,95		16.642,95
22218	09	01	1	103		ATT. STUDIO BACINO REG. BIFERNO - INDENNITA' DI MISSIONE E DI TRASFERITA (ANCHE A SOGGETTI ESTRANEI)	8.321,22			8.321,22		8.321,22
22219	09	01	1	103		ATT. STUDIO BACINO REG. BIFERNO - ORGANIZZAZIONE MANIFESTAZIONI E CONVEGNI	16.642,43			16.642,43		16.642,43
22221	09	01	1	103		ATT. STUDIO BACINO REG. BIFERNO - ACQUISTO DI SERVIZI PER FORMAZIONE SPECIALISTICA	16.642,95			16.642,95		16.642,95
22222	09	01	1	103		ATT. STUDIO BACINO REG. BIFERNO - LICENZE D'USO PER SOFTWARE	13.314,46			13.314,46		13.314,46
22225	09	01	1	103		ATT. STUDIO BACINO REG. BIFERNO - COLLABORAZIONI COORDINATE E A PROGETTO	166.424,33			166.424,33		166.424,33
22228	09	01	1	103		ATT. STUDIO BACINO REG. BIFERNO - GESTIONE E MANUTENZIONE APPLICAZIONI	24.964,16			24.964,16		24.964,16
22229	09	01	1	103		ATT. STUDIO BACINO REG. BIFERNO - ASSISTENZA ALL'UTENTE E FORMAZIONE	16.642,95			16.642,95		16.642,95

Atto: GIUNTA 2018/429 del 03-09-2018  
 Servizio proponente: DP.A2.03.2A.01  
 Copia Del Documento Firmato Digitalmente

22230	000	01	2	202	ATT.STUDIO BACINO REG. BIFERNO - MACCHINE PER L'UFFICIO	8.372,50			8.372,50	8.372,50	-
22231	000	01	2	202	ATT.STUDIO BACINO REG. BIFERNO - SERVER	33.797,83			33.797,83	33.797,83	-
22232	000	01	2	202	ATT.STUDIO BACINO REG. BIFERNO - POSTAZIONI DI LAVORO	10.754,91			10.754,91	10.754,91	-
22233	000	01	2	202	ATT.STUDIO BACINO REG. BIFERNO - PERIFERICHE	17.965,70			17.965,70	17.965,70	-
22520	001	03	2	202	ES. FUNZIONI DI CUI AL D.L.G.S. N.112/1998 IN MATERIA DI OO.PP. OPERE MARITTIME	2.616,61			2.616,61		2.616,61
23605	001	09	2	203	CONTRIBUTO AI COMUNI PER COSTRUZIONE COMPLETAMENTO ED AMPLIAMENTO RISTRUTTURAZIONE CIMITERI	157.071,68			157.071,68		157.071,68
23611	000	08	01	2	CONTRIBUTI IN C/C PER COSTRUZIONE,COMPLETAMENTO,AMPLIAMENTO,SISTEMAZIONE,MIG	90.013,17			90.013,17	90.013,17	-
23615	000	04	03	2	CONTRIBUTI IN C/C AD ENTI PER COSTRUZIONE,COMPLETAMENTO,AMPLIAMENTO E RIATTAMENTO DI	50.808,63			50.808,63		50.808,63
23625	000	06	01	2	CONTR C/C AD ENTI PER COSTRUZIONE,COMPLETAMENTO,AMPLIAMENTO,SISTEMAZIONE,MIG	50.550,66			50.550,66	50.550,66	-
23711	000	04	03	2	CONTRIBUTI IN C/C AI COMUNI PER ESECUZIONE DI OO.PP. - ISTRUZIONE E DIRITTO ALLO STUDIO	294.615,14			294.615,14		294.615,14
24056	000	09	01	2	IE E IL PIANO ANNUALE PER MITIGAZIONE RISCHIO IDROGEOLOGICO	343.370,79			343.370,79		343.370,79
25200	001	04	01	1	ESERCIZIO FUNZIONI DI CUI AL D.L.G.S. N.112/98 IN MATERIA DI ENERGIA MINERARIA E RISORSE GEOTECNICHE	32.867,22			32.867,22		32.867,22
26100	000	09	01	2	SPESE PER CONSOLIDAMENTO DI ABITATI	23.168,56			23.168,56		23.168,56
26310	000	01	06	1	FUNZIONAMENTO,GETTONI PRES,INDENN.MISSIONE,RIMB.SPESE A COMPONENTI COMM.TEC.INDAGINI REL.A STR.URBANISTICI GEN (S.O.)	2.001,64			2.001,64	2.001,64	-
27110	001	06	01	2	INTERVENTI STRAORDINARI SU OPERE DI BONIFICA ED ALTRE OPERE CONNESSE	210.907,87			210.907,87		210.907,87
27505	000	09	01	2	INTERVENTI REG.DIFESA SUOLO ANNI 1999/2000,CONSOLID.AREE FRANE E MESSA IN SIC.VIABILITA'.STRALCIO FUNZ.COVATA	183.554,09			183.554,09	183.554,09	-
27511	000	09	04	2	INTERVENTI "TUTELA DELLE ACQUE E GESTIONE INTEGRATA DELLE RISORSE IDRICHE"	74.905,21			74.905,21		74.905,21
27512	000	09	04	2	ESERCIZIO FUNZIONI AMMINISTRATIVE DI CUI AL D.L.G.S. 112/98 IN MATERIA DI CONCESSIONI DERIVAZIONE ACQUA PUBBLICA	136.284,09			136.284,09		136.284,09
27910	000	09	01	1	ES FUNZIONI IN MATERIA DI OO.PP. SPESE DI FUNZIONAMENTO - SVILUPPO SOSTENIBILE E TUTELA DEL TERRITORIO E DELL'AMBIENTE COMPENSAZIONE DELLA TRASFORMAZIONE DEI TERRENI BOSCATI PER IL MIGLIORAMENTO PATRIMONIO SILVO-PASTORALE D.L.G.S 227/2111 E D.G.R.1062/02.	86.834,43			86.834,43		86.834,43
28711	000	09	05	2	ONERI ATTUAZIONE ART.17 C.8 L.R. N.19/1993 E LL.RR. NN.21/2006 E 34/2006	30.142,09			30.142,09		30.142,09
29612	001	06	02	2	ONERI ATTUAZIONE ART.17 C.8 L.R. N.19/1993 E LL.RR. NN.21/2006 E 34/2006	24.225,72			24.225,72		24.225,72
29801	001	02	07	1	FONDO POLITICHE SOCIALI	80.029,97			80.029,97	80.029,97	-
29802	001	02	04	2	PROGETTO L'ITALIANO PER FONDI - FEI 2012 AZIONE 1 (PROG. - 104484)	217.275,97			217.275,97		217.275,97
31102	001	03	07	1	ONERI SOSTEGNO INIZIATIVE CONTROLLO TABAGISMO, DA PIANIFICAZIONE REG A PIANIFICAZIONE AZ. REG CAPOFILA EMILIA	2.400,00			2.400,00		2.400,00
31105	001	03	07	1	INT PREVENZ TOSSICODIPENDENZE,ALCOLISMO E TRATT SOGG CHE FANNO USO NON TERAPEUTICO DI SOST.STUPEFACENTI E PSICOTROPE	5.526,35			5.526,35		5.526,35
34106	001	03	07	2	Finanziamenti statali per l'attuazione di programmi speciali di ricerca finalizzata e giovani ricercatori ex artt. 12, comma 2, let. B, e, 12	852,82			852,82		852,82
34108	001	03	04	1	FINANZIAMENTI STATALI PER L'ATTUAZIONE DI PROGRAMMI SPECIALI DI RICERCA FINALIZZATA E GIOVANI RICERCATORI CORRELATI	40.540,88			40.540,88		40.540,88
34116	000	01	10	1	SPESA SANITARIA FINANZIATA CON RISORSE DELLE GESTIONI STRALCIO EX UUU.SS.LL. ONERI DA CONTENZIOSO.	16.339,42			16.339,42		16.339,42
34121	000	01	10	1	ONERI PER DISCIOLTE AZIENDE SANITARIE.	176.378,40			176.378,40		176.378,40
34313	001	03	01	1	SPESE PER L'ATTUAZIONE DELLE NORME IN MATERIA DI AUTORIZZAZIONE ED ACCREDITAMENTO DELLE STRUTTURE SANITARIE	163.070,71			163.070,71		163.070,71
34412	001	03	04	1	OBIETTIVI DI PIANO E COMPENSAZIONE MOBILITA' SANITARIA. ANNO 2006 E PRECEDENTI	1.300.787,36			1.300.787,36		1.300.787,36
35450	001	03	01	1	QUOTA REGIONALE PER CONTROLLI SICUREZZA ALIMENTARE, DIRITTI PER RICONOSCIMENTI STABILIMENTI	53.578,42			53.578,42		53.578,42
36100	001	03	05	2	CONTRIBUTI AD ENTI OSPEDALIERI IN ANNUALITA' PER COMPLETAMENTO OPERE DI EDILIZIA OSPEDALIERA	44.233,55			44.233,55		44.233,55
36460	000	09	02	1	ONERI ATTUAZIONE PROCEDURA DI VALUTAZIONE DI IMPATTO AMBIENTALE (V.I.A.)	9.681,71			9.681,71		9.681,71
36470	000	09	04	2	ONERI PER ATTIVITA' DI MONITORAGGIO E STUDIO PER L'ATTUAZIONE DEL D.LGS. N.152/99 E D.LGS. N.258	121.000,00			121.000,00		121.000,00
36504	000	09	02	2	SPESE ATTUAZIONE PROGRAMMA NAZIONALE DI BONIFICA E RIPRISTINO AMBIENTALE SITO C/BASSO GUGLIONESI 2	309.874,10			309.874,10		309.874,10
36505	000	09	05	2	ONERI ATTUAZIONE ACCORDO DI PROGRAMMA MUTIREGIONALE DI TUTELA BIODIVERSITA'	35.603,40			35.603,40		35.603,40
36507	005	00	01	1	INTERVENTI IN MATERIA DI BONIFICA E RIPRISTINO AMBIENTALE SITO CAMPOBASSO/GUGLIONESI	332.722,58			332.722,58		332.722,58
36508	000	09	08	2	FONDI CASSA DD.PP. PER INTERVENTI SITO INQUINATO MOLISE. CAMPOBASSO/GUGLIONESI 2	44.437,87			44.437,87		44.437,87
36532	001	04	05	2	RISORSE FSC DELIBERE CIPE N.142/99, N.84/00, N.138/00, N.17/03, N.20/04, N.35/05 E N.3/06 - SVILUPPO ECONOMICO E COMPETITIVITA'	69.342,36	69.342,36		0,00		0,00
36540	000	09	06	2	ONERI REALIZZAZIONE PROGRAMMA DI MONITORAGGIO ACQUE MARINE PROSPICIENTI LA COSTA MOLISANA.ONERI PREG	39.830,00			39.830,00		39.830,00
36550	000	09	02	2	ESERCIZIO FUNZIONI DI CUI AL D.L.G.S. N.112/98 IN MATERIA AMBIENTALE	5.170.257,33			5.170.257,33		5.170.257,33
36687	000	09	01	2	ONERI MICROZONAZIONE SISMICA TERRITORIO MOLISANO.	407.100,40			407.100,40		407.100,40
36702	001	02	01	2	CONTRIBUTI AGLI INVESTIMENTI AD ENTI E ISTITUZIONI CENTRALI DI ONERI SU FONDO PER ASILI NIDO. INTERVENTI PER REALIZZAZIONE DI ASILI NIDO	400.710,36			400.710,36		400.710,36
37435	001	05	02	2	SPESE FINANZIAMENTO ATTIVITA' DI FORMAZIONE DELL'ESERCIZIO DELL'APPRENDISTATO	3.031.954,79			3.031.954,79		3.031.954,79
38334	001	02	05	2	FONDO POLITICHE PER LA FAMIGLIA. "UN PERCORSO PER L'AFFIDO"	173.211,11	173.211,11		(0,00)		(0,00)
38350	001	02	02	2	FONDO NAZ POLITICHE SOCIALI. INT PER FAMIGLIE CON ANZIANI NON AUTOSUFFICIENTI. PATTO PER LA SALUTE	707.253,40			707.253,40		707.253,40
38360	000	06	02	1	FONDO PER POLITICHE GIOVANILI	32.965,16	21.965,16		11.000,00		11.000,00
38415	001	02	03	2	CONTRIBUTI IN SPESE D'INVESTIMENTO AD ENTI PER REALIZZAZIONE STRUTTURE RESIDENZIALI PER ANZIANI	447.956,05	447.956,05		0,00		0,00
38601	001	02	08	1	ONERI PER PROGETTI DI ASSOCIAZIONISMO E PROMOZIONE SOCIALE	20.881,35			20.881,35		20.881,35
38616	001	05	02	2	SPESE DI REALIZZAZIONE PROGETTO V.E.R.S.O.	2.115,20			2.115,20		2.115,20
39755	001	05	03	2	PROGRAMMA PARI 2007 - BONUS ASSUNZIONALI.	46.183,55			46.183,55		46.183,55
39758	001	01	02	2	INTERVENTI REGIONALI PER IL SISMA DEL 31/10/2002	79.944,14			79.944,14		79.944,14
39778	001	06	01	2	ONERI PER TUTELA,VALORIZZAZIONE E GESTIONE DEL DEMANIO TRATTURI	100.339,03			100.339,03		100.339,03
39783	001	06	01	2	FUNZIONI CONFERITE IN MATERIA DI AGRICOLTURA E PESCA	34.709,74			34.709,74		34.709,74
40900	001	06	01	2	SPESE PER IL FUNZIONAMENTO DEL SERVIZIO IN MATERIA FITOSANITARIA. ATTREZZATURE SCIENTIFICHE. L.R. 20/09/1996, N.31 E	57.993,11			57.993,11		57.993,11
41225	000	01	08	2	RISORSE PER ATTIVITA' DI STATISTICA AGRARIA.	16.522,00			16.522,00		16.522,00
41230	001	06	01	2	INCENTIVAZIONE CONOSCENZE DELLE STRADE DEL VINO CONTRIBUTI AGLI INVESTIMENTI A ALTRI ENTI E AGENZIE REGIONALI E SUB	20.591,85			20.591,85		20.591,85
41422	000	04	01	2	COORDINAMENTO DEL CONTRATTO DI PROGRAMMA MOLISE AGROALIMENTARE E DEI CONTRATTI DI SVILUPPO	874.104,02			874.104,02		874.104,02
43552	001	06	01	2	FONDO DI SOLIDARIETA' NAZ. INT PER IMPRESE AGRIC DANNEGGIATE DA ALLUVIONI (20/08/02-20/09/02) E GRANDINATA 26/08/04	360.645,51			360.645,51		360.645,51
43590	001	06	01	2	CONC. STATALE INTERESSI SU PRESTITI ESERCIZIO AMMORTAM QUINQUENNALE AGEVOLAZIONI CREDITIZIE PER PROVISTA CAPITOLI	11.000,00			11.000,00		11.000,00
43610	001	06	01	2	FONDO SOLIDARIETA' NAZIONALE PER RIPRISTINO OPERE DI BONIFICA ONERI PER COLLABORAZIONE DA PARTE DELLA OO.PP.II.AA. PER	338.987,25			338.987,25		338.987,25
43971	001	06	01	1	ESPLETAMENTO FUNZIONI CONV CONS REG. 2/04/1996, N.118	64.805,41			64.805,41		64.805,41
44240	001	07	01	2	ENOG.CONTRIB C/C PER INCENT. PROD. ENERGIA FONTI RINNOV.SET.AGRIC.SPESE INVEST. PRODD. ENERGIA TERM. ELET E	20.000,00			20.000,00		20.000,00

48725	001	01	2	203	FONDO UNICO REGIONALE PER L'INDUSTRIA, RISORSE STATALI E REGIONALI	973.308,44			973.308,44		973.308,44
48727	001	01	2	203	Marketing Territoriale e Internazionalizzazione delle imprese- CONTRIBUTI AGLI INVESTIMENTI A COMUNI	137.000,00			137.000,00	137.000,00	-
49055	001	02	2	203	INTERVENTI STATALI IN FAVORE DEL COMMERCIO	43.914,65			43.914,65		43.914,65
49913	001	02	2	203	PROGRAMMA "TUTELA DEL CONSUMATORE IN RETE". PROGR. "PRONTO CONSUMATORE"	9.973,63			9.973,63	9.973,63	-
51035	000	03	2	203	ONERI PER EDILIZIA SCOLASTICA. FINANZIAMENTO TRIENNIO 2007/2009 (PATTO PER LA SICUREZZA)	372.121,30			372.121,30		372.121,30
53157	000	01	2	202	COFINAN. REG. A PROGRAMMA INTERREG III ZONA SUD. PROGETTO NOE; PATRIMONIO E PREVENZIONE RISCHI NATURALI	46.510,10	30.000,00		16.510,10		16.510,10
53165	000	01	2	203	INTERVENTI STATALI AL SETTORE TURISTICO PER ATTUAZIONE DI PROGETTI	688.403,66			688.403,66		688.403,66
53167	000	01	2	203	COFINANZIAMENTO REGIONALE ALLA LEGGE 296/2006 ART. 1 COMMA 1228- CONTRIBUTI AGLI INVESTIMENTI A COMUNI	181.833,52			181.833,52	181.833,52	-
53225	000	01	2	203	INTERVENTI STATALI SU FONDO DI COFINANZIAMENTO OFFERTA TURISTICA	711.050,83	25.000,00		686.050,83		686.050,83
53226	000	01	2	203	INTERVENTI REGIONALI SU FONDO DI COFINANZIAMENTO OFFERTA TURISTICA. QUOTA 10%	34.738,66			34.738,66	34.738,66	-
						<b>60.890.429,48</b>	<b>2.393.468,22</b>	<b>147.803,85</b>	<b>58.349.157,41</b>	<b>5.636.608,77</b>	<b>52.712.548,64</b>

## E. ELENCO DEI PROPRI ENTI E ORGANISMI STRUMENTALI

Nel corso dell'anno di gestione 2015 la Regione Molise ha provveduto ad approvare una Relazione contenente la ricognizione e il piano operativo di razionalizzazione degli organismi partecipati dalla Regione Molise (sulla base dell'art. 1, commi 611-614, della legge n. 190 del 2014).

L'analisi in questione si è posta l'obiettivo, tra l'altro, di effettuare una valutazione della dimensione quantitativa delle società partecipate e dei principali dati contabili forniti dalle stesse al fine di desumere le informazioni sulla situazione economico patrimoniale di ognuna di esse. Il mutato quadro normativo di riferimento imponeva, inoltre, una valutazione circa la convenienza economica nel proseguire la partecipazione sotto un profilo economico aziendale, dell'efficienza operativa e cioè di perseguire efficacemente gli obiettivi affidati con risultati contabili positivi. La Regione è stata chiamata a dare evidenza all'adozione di politiche correttive finalizzate al riequilibrio economico delle società in perdita.

I rendiconti e i bilanci di esercizio degli enti in oggetto sono consultabili sul sito istituzionale della Regione Molise.

**In particolare lo scenario di riferimento, rappresentativo di partecipazioni dirette ed indirette, è il seguente:**

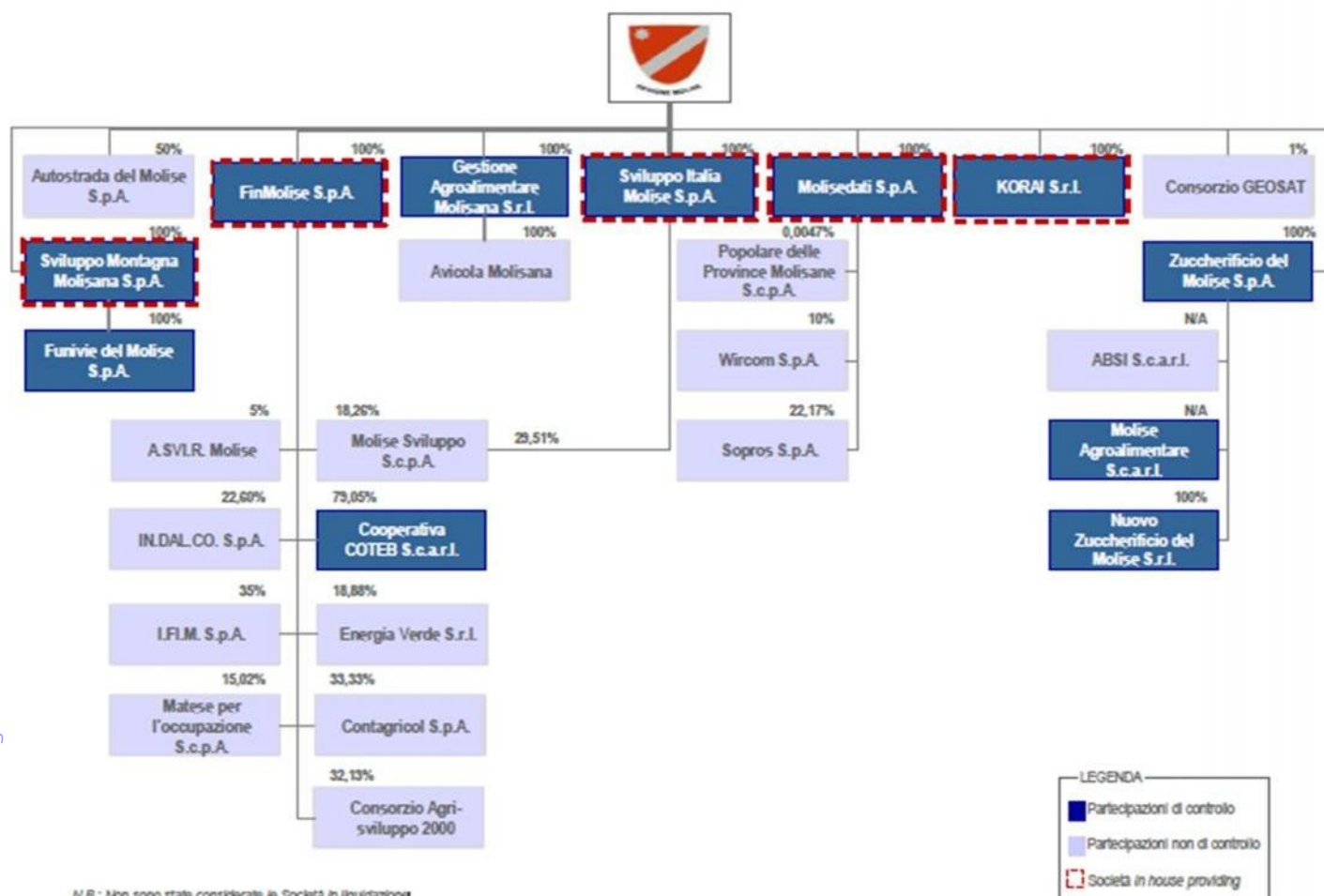

## F. ELENCO DELLE PARTECIPAZIONI DIRETTE POSSEDUTE

Sulla base dei dati acquisiti dal Servizio Controllo Strategico, Riforme istituzionali e controllo Enti locali e sub-regionali si è provveduto a quantificare il valore delle partecipazioni societarie della Regione Molise sulla base della percentuale di partecipazione e del patrimonio netto delle società partecipate e controllate (cosiddetto “metodo del patrimonio”, come richiesto dal Punto 6.1.3 lettera a) dell’Allegato. 4/3 al D.lgs 118/2011 “Principio contabile applicato concernente la contabilità economico-patrimoniale degli enti in contabilità finanziaria”)

L’analisi in questione ha riguardato le seguenti partecipate (tutte le partecipazioni dirette ad eccezione delle società Campitello Matese in liquidazione, Zuccherificio del Molise spa in fallimento, e Gestione agroalimentare molisana (GAM) Spa in concordato preventivo) relativamente alla situazione al 31.12.2017 laddove ‘pervenute:

- Finmolise Spa
- Molise Dati Spa
- Sviluppo Italia Molise Spa
- Korai srl



- Sviluppo Montagna Molisana Spa (31.12.2015)
- Geosat Molise (31.12.2014)
- Autostrada del Molise Spa

Di seguito un prospetto sinottico contenente l'elenco delle partecipazioni dirette possedute:

ELENCO SOCIETA' DIRETTAMENTE PARTECIPATE DELLA REGIONE MOLISE E TIPOLOGIA	QUOTE SOCIETARIE DETENUTE DALLA REGIONE	VALORE PATRIMONIO NETTO SOCIETA' PARTECIPATA BILANCI 2017	VALORE QUOTE SOCIETARIE DELLA REGIONE
<b>SOCIETÀ DIRETTAMENTE PARTECIPATE - DETENIBILI</b>			
FINMOLISE SPA	100%	€ 32.985.000,00	€ 32.985.000,00
MOLISE DATI SPA	100%	€ 729.281,00	€ 729.281,00
SVILUPPO ITALIA MOLISE SPA	100%	€ 2.733.771,00	€ 2.733.771,00
KORAI SRL	100%	-€ 110.000,00	-€ 110.000,00
SVILUPPO MONTAGNA MOLISANA SPA	100%	€ 3.811.720,00	€ 3.811.720,00
GEOSAT MOLISE	1%	€ 300.001,00	€ 3.000,01
AUTOSTRADA DEL MOLISE SPA	50%	€ 470.741,00	€ 235.370,50
<b>TOTALE</b>			<b>€ 40.388.142,51</b>

Nel calcolo delle immobilizzazioni materiali, meglio dettagliate nel paragrafo sullo stato patrimoniale attivo, sono considerate altresì tutte le società partecipate/controllate ricomprese nel calcolo del Fondo Partecipazioni.

## G. ESITI DELLA VERIFICA DEI CREDITI E DEBITI RECIPROCI CON I PROPRI ENTI STRUMENTALI E LE SOCIETÀ CONTROLLATE E PARTECIPATE.

L'articolo 11, comma 6, del decreto legislativo n.118 del 23 giugno 2011 "Disposizioni in materia di armonizzazione dei sistemi contabili e degli schemi di bilancio delle Regioni, degli enti locali e dei loro organismi, a norma degli articoli 1 e 2 della legge 5 maggio 2009, n. 42", dispone: "La relazione sulla gestione allegata al rendiconto è un documento illustrativo della gestione dell'ente, nonché dei fatti di rilievo verificatisi dopo la chiusura dell'esercizio e di ogni eventuale informazione utile ad una migliore comprensione dei dati contabili. In particolare la relazione illustra: (...) j) gli esiti della verifica dei crediti e debiti reciproci con i propri enti strumentali e le società controllate e partecipate. La predetta informativa, asseverata dai rispettivi organi di revisione, evidenzia analiticamente eventuali discordanze e ne fornisce la motivazione; in tal caso l'ente assume senza indugio, e comunque non oltre il termine dell'esercizio finanziario in corso, i provvedimenti necessari ai fini della riconciliazione delle partite debitorie e creditorie;".

La Regione Molise, tramite il Servizio Risorse Finanziarie Bilancio e Ragioneria Generale e il Servizio Controllo Strategico, Riforme

Istituzionali e Controllo Enti Locali e Sub-Regionali, nel corso del 2018, ha avviato attività finalizzate a verificare la situazione debitoria e creditoria dell'ente regionale rispetto ai propri enti strumentali e società controllate e partecipate. In particolare con nota prot. n. 14770 del 30.01.2018, il Servizio Bilancio, Risorse Finanziarie e Ragioneria Generale, ha richiesto la collaborazione del Servizio regionale Controllo Strategico, Riforme Istituzionali e Controllo Enti Locali e Sub-Regionali al fine del reperimento e della successiva trasmissione dei dati, con riferimento all'anno 2017, relativi alla verifica di debiti e crediti reciproci con i propri enti strumentali e società partecipate e controllate, con successiva verifica della congruenza dei risultati di bilancio conseguiti da tali enti con le quote accantonate al fondo perdite societarie per l'esercizio finanziario di riferimento. È stato inoltre richiesto il reperimento, per i medesimi enti, di informazioni di dettaglio per l'esercizio di riferimento relativamente a dati societari, di bilancio, di personale, sugli affidamenti e sui flussi trasferiti dalla Regione, così come richiesto anche dalla Corte dei Conti – Sezione Regionale di Controllo per il Molise in sede di "Attività istruttoria al Giudizio di Parificazione".

Alle attività di ricognizione effettuata dalle strutture regionali preposte sono seguite le comunicazioni dei dati, relativi alla situazione debitoria/creditoria con la Regione Molise da parte dei seguenti enti:

- Agenzia Regionale per lo Sviluppo Agricolo, Rurale e della Pesca (Arsarp)
- Agenzia Molise Lavoro;
- Ente Regionale per lo Studio Universitario (Esu Molise);
- Istituto Autonomo Case Popolari di Campobasso (Iacp Campobasso);
- Istituto Autonomo Case Popolari di Isernia (Iacp Isernia);
- Ente Provinciale per il Turismo di Isernia (Ept Isernia);
- Azienda Autonoma di Soggiorno e Turismo (AAST);
- Agenzia Regionale Post Sisma (ARPS);
- Campitello Matese Scpa;
- FinMolise Spa;
- Sviluppo Italia Molise;
- Autostrada del Molise Spa.

Si specifica che si tratta di comunicazioni riportanti la situazione debiti/crediti, così come risultante dalle scritture contabili dei singoli enti; non risultano pervenute ricognizioni con la relativa asseverazione attestata dai rispettivi organi di revisione, come previsto dalla normativa vigente (articolo 11, comma 6, lettera j) del decreto legislativo 118/2011).

Seppure non asseverate dagli organismi preposti, dall'analisi di tali comunicazioni, sono emerse le seguenti tipologie di situazioni:



- Dichiarazione di assenza di debiti e crediti nei confronti della Regione Molise (Ept Isernia, Aast);
- Dichiarazione di presenza sia di situazione creditoria che debitoria verso la Regione Molise (FinMolise Spa);
- Dichiarazione di presenza di crediti vantati nei confronti della Regione Molise, a fronte di una situazione debitoria nulla nei confronti dell'ente regionale (Iacp Campobasso, Iacp Isernia, Arps, Esu Molise, Agenzia Molise Lavoro, Sviluppo Italia Molise, Campitello Matese Scpa, Arsarp);
- Dichiarazione sussistenza di debiti verso la Regione Molise e assenza di crediti vantati nei confronti dell'ente regionale (Autostrada del Molise Spa).

A seguito delle suddette comunicazioni, la Regione Molise sta provvedendo ad effettuare i dovuti riscontri rispetto a quanto dichiarato dagli organismi interessati dalla ricognizione, al fine di verificare l'effettiva sussistenza dei debiti e crediti rilevati dagli enti che hanno provveduto ad inviare la documentazione richiesta.

Al termine di tale fase, ove si dovessero riscontrare incongruenze tra quanto dichiarato nelle comunicazioni effettuate dagli enti strumentali, società partecipate e controllate e le risultanze contabili della Regione Molise, si provvederà ad attuare un confronto con i soggetti interessati per le dovute verifiche e, dopo aver superato le divergenze contabili evidenziate, procedere alla definitiva asseverazione da parte dei rispettivi organi di revisione.

È attualmente in fase avanzata, invece, il confronto intrapreso dalla Regione Molise con la società in house providing Molise Dati S.p.a. per la rideterminazione di tutti i rapporti in essere tra l'ente regionale e la società, ivi comprese anche le partite debitorie e creditorie reciproche. In particolare è stata richiesta e acquisita formalmente, in data 7 giugno 2018, l'asseverazione del revisore unico della Molise Dati s.p.a. con riferimento ai debiti e crediti al 31.12.2017. Al fine di verificare la sussistenza delle ragioni giuridiche e la necessaria riconciliazione contabile, il Servizio Risorse finanziarie ha avviato una specifica attività istruttoria con le strutture regionali interessate e una verifica dei residui attivi e passivi corrispondenti, coinvolgendo anche il Collegio dei Revisori dei Conti.

Analoga attività istruttoria è stata avviata anche nei confronti di Sviluppo Italia Molise s.p.a..

L'attuale situazione in merito alla ricognizione delle partite debitorie e creditorie tra Regione ed enti, risulta effettuata in modo parziale; tra i motivi principali, vanno annoverati, a titolo non esaustivo, la mancata approvazione dei rendiconti da parte di alcuni enti nei tempi previsti, la

mancata comunicazione della situazione debiti/crediti, come richiesto dai Servizi regionali competenti, un coordinamento tra Regione ed enti collegati che, seppure migliorato rispetto agli anni pregressi, risulta ancora perfettibile al fine di attuare concretamente e in maniera completa tutti gli adempimenti previsti dalle norme vigenti in tema di enti strumentali e società partecipate e per dare seguito a quanto già avviato in passato in merito all'ottimizzazione delle risorse regionali e in materia di spending review.

## **H. ONERI E GLI IMPEGNI SOSTENUTI, DERIVANTI DA CONTRATTI RELATIVI A STRUMENTI FINANZIARI DERIVATI O DA CONTRATTI DI FINANZIAMENTO CHE INCLUDONO UNA COMPONENTE DERIVATI**

Di seguito si riporta il dettaglio della Nota informativa sugli strumenti finanziari derivati della Regione Molise, allegata al Rendiconto Generale 2017, ai sensi dell'Art. 3, Comma 8 Legge 22 dicembre 2008, n.203 (Finanziaria 2009) e del principio contabile applicato concernente il bilancio consolidato di cui all'allegato n.4/4 - D.Lgs. 118/2011.

### **1 – Finalità delle Operazioni di Swap**

La Regione Molise ha attualmente in essere tre operazioni in derivati:

- 1) Swap 100 milioni:** in data 15 dicembre 2003 la Regione emette un titolo obbligazionario (BOR) del tipo *bullet*, cioè senza ammortamento del capitale, per un valore nominale di € 100 milioni. In data 28 novembre 2003 la Regione stipula due contratti *Swap* di copertura su tasso d'interesse con Banca Unicredit e Deutsche Bank per un nozionale complessivo di € 100 milioni (di seguito i due contratti vengono definiti *Interest Rate Swap*), pari al valore nominale del BOR che di fatto costituisce il debito sottostante. I due contratti sono identici dal punto di vista finanziario e ognuno fa riferimento al 50% del valore nominale del BOR sottostante. In data 10 gennaio 2005 la Regione, al fine di costituire a scadenza il capitale di € 100 milioni da destinare agli obbligazionisti detentori del BOR, sottoscrive con Deutsche Bank i seguenti contratti: (a) un contratto che prevede uno Swap di capitale (di seguito questo contratto viene definito '*Swap Transition*'); (b) un contratto che definisce la modalità d'investimento delle somme versate

dalla Regione fino alla scadenza dell'operazione (di seguito questo contratto viene definito '*Fiduciary Swap Transaction*'). La combinazione tra il contratto definito '*Swap Transaction*' e il contratto definito '*Fiduciary Swap Transaction*' viene definito '*Sinking Fund*'.

**2) Swap 86 milioni:** La Regione nei mesi di Giugno/Luglio 2006 riapre il precedente BOR *bullet* emesso nel 2003 ed emette una nuova *tranche* del BOR per un ammontare di debito pari a € 86.774.000,00 (Lancio dell'emissione il 31 agosto 2006 con operazione conclusa in data 5 settembre 2006). La Regione, in analogia a quanto già avvenuto nel 2003, stipula in data 23 novembre 2006 contratti Swap con due controparti: con Unicredit entra in un contratto di solo tasso d'interesse (*Interest Rate Swap*) per il 50% dell'importo di emissione della nuova *tranche* del BOR, con Deutsche Bank è stato invece effettuato un contratto *Swap* che include un componente di tasso d'interesse (operazione analoga a quella stipulata da *Unicredit*) e un componente di scambio di capitale (*Cash Flow Swap*). Le somme relative allo scambio di capitale versate dalla Regione sono garantite da un contratto di pegno di legge inglese (*pledge agreement*). Come nel caso dell'operazione precedente (Swap 100 milioni), *le quote capitale vengono versate dalla Regione al fine di ricostituire a scadenza l'importo da destinare al pagamento degli obbligazionisti della nuova tranche del BOR.*

**3) Swap 77 milioni:** Questa operazione, sottoscritta dalla Regione Molise solo con Unicredit in data 15 novembre 2006, nasce come rinegoziazione di tre precedenti contratti Swap stipulati con Rolo Banca (oggi Unicredit Banca) in data 25/02/2002, due dei quali sono stati a loro volta rinegoziati in data 24/04/02 e 12/09/2002. La necessità di rinegoziare i contratti Swap precedenti nasce in seguito all'estinzione anticipata di parte del debito sottostante alle operazioni Swap estinte anticipatamente e al contestuale rifinanziamento del debito residuo tramite l'emissione di un nuovo titolo obbligazionario (BOR) a tasso variabile con Dexia Crediop, per un importo nominale di € 80.550.000, nell'ambito di

un'operazione di ristrutturazione del debito ai sensi dell'articolo 41 della legge n. 448/01.

La Regione Molise, attraverso la sottoscrizione dei contratti in derivati indicati in precedenza, ha deciso di intraprendere le seguenti strategie:

- A) Con i primi due contratti del 2003, definiti *Interest Rate Swap* e rientranti nell'operazione **Swap 100 milioni**, la Regione ha deciso di contenere il rischio di tasso d'interesse derivante dall'oscillazione dell'indice di riferimento (Euribor 6 mesi) della prima *tranche* della sottostante emissione obbligazionaria: attraverso la stipula dei contratti la Regione ha previsto un corridoio di oscillazione del tasso d'interesse delimitato da un livello di tasso massimo binario (tasso *Cap 1* e *Cap 2*) e da un livello di tasso minimo (tasso *Floor*).
- B. Con i contratti *Swap* stipulati nel 2006 la Regione ha deciso di eliminare il rischio derivante dall'oscillazione dell'indice di riferimento (Euribor 6 mesi) di due emissioni obbligazionarie sottostanti attraverso la stipula di contratti che hanno di fatto trasformato il tasso d'interesse da variabile in fisso senza alcuna opzionalità. I contratti rientrano nelle operazioni definite **Swap 77 milioni** e **Swap 86 milioni**;
- C. Con i contratti stipulati nel 2003, definiti in precedenza *Swap Transaction* e *Fiduciary Swap Transaction*, e con il contratto stipulato nel 2006 con Deutsche Bank la Regione si impegna a versare alla Banca delle quote capitali periodiche al fine di ricostituire un capitale a scadenza, importo da destinare successivamente al pagamento degli obbligazionisti delle due *tranche* del BOR *bullet*. I contratti rientrano nelle operazioni definite **Swap 100 milioni** e **Swap 86 milioni**;

Nei paragrafi successivi vengono descritte, in modo dettagliato, le tre operazioni *Swap* indicando chiaramente gli oneri e gli impegni sostenuti nell'esercizio 2017, il valore di mercato (*mark to market* o *Fair Value*) al **31 dicembre 2017** e il grado di raggiungimento degli obiettivi che la Regione si attende di raggiungere.

## 2 -Swap 100 milioni

### 2.1 – Descrizione dei contratti

Come indicato in precedenza l'operazione è stata intrapresa con due banche e si articola in quattro contratti:

#### A) INTEREST RATE SWAP:

- Data iniziale: **15-12-2003**; Scadenza: **15-12-2033**;
- Controparti: 50% Deutsche Bank, 50% Unicredit Banca;
- Nozionale per singola banca controparte: **€50.000.000,00**;
- Ogni Banca paga alla Regione Molise, con cadenza semestrale:
  - Il *tasso variabile di riferimento + uno spread* dello **0,40%** su un nozionale sottostante decrescente nel tempo (di seguito definito *Nozionale 1*);
  - Un *tasso d'interesse fisso pari allo 0,40%* su altro nozionale sottostante crescente nel tempo (di seguito definito *Nozionale 2*);
- La Regione Molise paga alla Banca, con cadenza semestrale, sul *Nozionale 1*:
  - Dal 15/12/2003 al 15/12/2004 il *tasso variabile di riferimento + uno spread* dello **0,40%**;
  - Per i semestri successivi, il *tasso variabile di riferimento + uno spread* dello **0,35%** qualora non si verificano le condizioni sotto elencate:
    - che, nel corso della vita dello *Swap*, il *tasso variabile di riferimento* non venga fissato oltre il **7,60%**, in tal caso la Regione paga per quel semestre il seguente tasso d'interesse fisso: **7,95%** (*Tasso Cap 2*);
    - che, nel corso della vita dello *Swap*, il *tasso variabile di riferimento* venga fissato ad un livello superiore al **6,90%** e inferiore al **7,60%**, in tal caso la Regione paga per quel semestre il seguente tasso d'interesse fisso: **7,25%** (*Tasso Cap 1*);
    - che, nel corso della vita dello *Swap*, il *tasso variabile di riferimento* non venga fissato al di sotto del **4,65%**, in tal caso

la Regione paga per quel semestre il seguente tasso fisso:  
*5,00% (Tasso Floor);*

**B) SWAP TRANSACTION:**

- Data iniziale: **15-12-2004**; Scadenza: **15-12-2033**;
- Controparte: Deutsche Bank;
- Nozionale: **€100.000.000,00**;
- La Regione Molise corrisponde alla Banca, con cadenza annuale, importi per **€ 3.333.333,33** con primo pagamento previsto in data 15 dicembre 2004 e ultimo pagamento previsto in data 15 dicembre 2032;
- La Banca corrisponde alla Regione Molise in data 15 Dicembre 2033 un importo di **€96.666.666,66**;
- La Banca paga alla Regione Molise, con cadenza semestrale, il tasso variabile di riferimento (Euribor 6 mesi senza *spread*) sul capitale accantonato;

Per *tasso variabile di riferimento* si intende il tasso *Euribor 6 mesi* (Base: giorni effettivi/360) fissato due giorni lavorativi precedenti l'inizio del semestre di riferimento (*fixing in Advance*).

**C) FIDUCIARY SWAP TRANSACTION:**

Sulla base di quanto indicato nel contratto definito *Fiduciary Swap Transaction*, Deutsche Bank dispone delle somme ricevute attraverso il contratto precedentemente definito *Swap Transaction* e li investe in titoli obbligazionari (*Eligible Securities*) riferiti principalmente a Enti Territoriali Europei, Stati Sovrani Europei, Agenzie dei paesi europei (*European Sovereign Agency*).

**2.2 - Eventi finanziari di particolare rilevanza: Anno 2017.**

La politica espansiva della BCE, tesa a far riprendere l'inflazione e ripartire l'economia in Europa, ha determinato nel 2017 un'ulteriore riduzione dei tassi di mercato di riferimento a breve termine dell'operazione (Euribor 6 mesi). In data 31 dicembre 2017 l'indice Euribor 6 mesi è stato fissato al -0,271%.

GRAFICO 1: ANDAMENTO DELL'INDICE EURIBOR 6 MESI



In riferimento invece alla rischiosità degli investimenti in titoli obbligazionari, in particolare in riferimento ai titoli di stato italiani, le quotazioni dei *Credit Default Swap* collegati, nel corso del 2017, hanno subito una forte discesa, ciò comporta una minore rischiosità collegata al *Sinking Fund*. Inoltre il *Rating* della Repubblica Italiana ha recentemente subito una variazione positiva (*upgrading*) da Standard&Poor ad un livello pari a BBB dal precedente BBB-, promozione avvenuta il 27 ottobre 2017.

GRAFICO 2: ANDAMENTO CDS REP. ITALIANA A 5 ANNI





### 2.3 - Flussi di cassa scambiati e Mark to Market

La situazione di mercato rappresentata nel paragrafo precedente ha comportato nel corso del 2017, la corresponsione di differenziali negativi per la Regione, relativamente ai contratti definiti *Interest Rate Swap come di seguito indicato (da contabilizzazione)*.

**TABELLA 1: INTEREST RATE SWAP - DIFFERENZIALI SCAMBIATI<sup>1</sup>**

Componente	Controparte	2017
Tasso Fisso 0,40%	Deutsche Bank	87.870,37 €
Tasso Fisso 0,40%	UniCredit	87.870,37 €
<b>Tasso Fisso 0,40%</b>	<b>Totale</b>	<b>175.740,74 €</b>
Scambio tassi	Deutsche Bank	-1.451.024,84 €
Scambio tassi	UniCredit	-1.391.549,17 €
<b>Scambio tassi</b>	<b>Totale</b>	<b>- 2.842.574,01 €</b>
<b>TOTALE</b>		<b>- 2.666.833,27 €</b>

**TABELLA 2: SWAP TRANSACTION – INTESI SU SOMME ACCANTONATE**

Riferimento	Controparte	2017
IRS 100 M - Capitale –DB	Deutsche Bank	0,00 €
<b>Totale</b>		<b>0,00 €</b>

Inoltre, come previsto dal contratto definito *Swap Transaction*, la Regione ha versato a Deutsche Bank nel 2017 € **3.333.333,33**. Le somme accantonate fino ad oggi, pari ad € **46.666.666,62** (trattasi delle somme effettivamente pagate e contabilizzate) sono state investite in titoli di stato italiani (BTP) a lungo termine.

**TABELLA 3: SWAP TRANSACTION – QUOTE VERSATE<sup>2</sup>**

Data	Quote Versate
15/12/2004	-3.333.333,33
15/12/2005	-3.333.333,33
15/12/2006	-3.333.333,33
15/12/2007	-3.333.333,33
15/12/2008	-3.333.333,33

<sup>1</sup>Il segno negativo che precede la cifra (-) indica flussi pagati dalla Regione. Il differenziale tiene conto della differenza tra importo incassato e importo pagato alla stessa data.

<sup>2</sup>Il segno negativo che precede la cifra (-) indica flussi pagati dalla Regione.



15/12/2009	-3.333.333,33
15/12/2010	-3.333.333,33
15/12/2011	-3.333.333,33
15/12/2012	-3.333.333,33
15/12/2013	-3.333.333,33
15/12/2014	-3.333.333,33
15/12/2015	-3.333.333,33
15/12/2016	-3.333.333,33
15/12/2017	-3.333.333,33
<b>Totale</b>	<b>-46.666.666,62</b>

In data 31 dicembre 2017 i contratti in derivati rientranti in questa strategia presentavano un valore di mercato (*Mark to Market* o *Fair Value*) complessivamente pari a **€34.124.705,16**, positivi per la Regione.

**TABELLA 4: MARK TO MARKET 31-12-2017<sup>3</sup>**

Riferimento	Controparte	Data di fine	Nozionale	MtM
<b>Deutsche Bank</b>				
SWAP TR + INTERESSI SU SOMME ACCANTONATE 4	Deutsche Bank	15/12/2033	46.666.666,62 €	+46.649.120,71 €
INTEREST RATE SWAP	Deutsche Bank	15/12/2033	50.000.000,00 €	- 6.262.207,75 €
<b>UniCredit</b>				
	UniCredit	15/12/2033	50.000.000,00 €	- 6.262.207,80 €
<b>TOTALE</b>				<b>+ 34.124.705,16 €</b>

## 2.4 - Mark to Market Passività Sottostanti

In data 31 dicembre 2017 l'emissione obbligazionaria a tasso variabile sottostate l'operazione di *Swap* presenta un Valore di Mercato (*Mark to Market* o *Fair Value*) pari a **€198.008.555,80** negativi per la Regione. Come detto in precedenza, il prestito obbligazionario analizzato in questo paragrafo rappresenta il debito sottostante all'operazione in derivati definita *Swap 100 milioni* e all'operazione definita *Swap 86 milioni*.

<sup>3</sup> I valori sono prodotti dalla soluzione software Insito.

<sup>4</sup> La valutazione non tiene conto del valore per la Regione del contratto *Fiduciary Swap Transaction*.

**TABELLA 5: PASSIVITA' SOTTOSTANTI – MARK TO MARKET 31-12-2017**

Riferimento	Data di fine	Debitoresiduo	MtM
BOR 2003	15/12/2033	186.774.000,00 €	- 198.008.555,80 €
<b>Totale</b>			<b>- 198.008.555,80 €</b>

## 2.5 - Gestione amministrativa e contabile dei flussi scambiati

I flussi scambiati a titolo di interest rate Swap sono stati oggetto di apposito provvedimento dirigenziale a fronte del quale sono stati emessi, alle scadenze prefissate, i relativi titoli di impegno, liquidazione e pagamento per i flussi in uscita e di accertamento e riscossione per i flussi in entrata.

Di seguito viene rappresentata la gestione amministrativa e contabile dei flussi scambiati per l'anno 2017:

### Contabilizzazione dei flussi scambiati di cui alle TABELLE 1 e 2

#### FLUSSI IN USCITA da IRS

DETERMINA DIRIGENZIALE N°	ANNO DI COMPETENZA	PERIODO	ISTITUTO DI CREDITO	IMPORTO MANDATO	MANDATO - CAPITOLO – IMPEGNO
66 DEL 06.07.2017	2017	dic 2016-giu 2017	Deutsche Bank	690.133,89	MANDATO 2375 CAP 54286 IMP.1450
66 DEL 06.07.2017	2017	dic 2016-giu 2017	UniCredit S.p.A.	690.133,89	MANDATO 2377 CAP 54286 IMP.1451
171 DEL 28.12.2017	2017	giu 2017-dic 2017	Deutsche Bank	701.415,28	MANDATO 5996 CAP 54286 IMP.1450
171 DEL 28.12.2017	2017	giu 2017-dic 2017	Deutsche Bank	59.475,67	MANDATO 6035 CAP 54286 IMP.1450
171 DEL 28.12.2017	2017	giu 2017-dic 2017	UniCredit S.p.A.	701.415,28	MANDATO 5999 CAP 54286 IMP.1451
<b>TOTALE PAGAMENTI FLUSSI da IRS ANNO 2017</b>				<b>2.842.574,01</b>	

**FLUSSI IN ENTRATA da IRS**

DETERMINA DIRIGENZIAL E N°	ANNO DI COMPETENZA	PERIODO	ISTITUTO DI CREDITO	IMPORTO REVERSALE	REVERSALE - CAPITOLO - ACCERTAMENTO
66 DEL 06.07.2017	2017	dic 2016-giu 2017	Deutsche Bank	43.814,81	REVERSALE 2458 CAP.10507 ACC.2020
66 DEL 06.07.2017	2017	dic 2016-giu 2017	UniCredit S.p.A.	43.814,81	REVERSALE 2148 CAP.10507 ACC.1268
171 DEL 28.12.2017	2017	giu 2017-dic 2017	Deutsche Bank	44.055,56	REVERSALE 3238 CAP.10507 ACC.2536
171 DEL 28.12.2017	2017	giu 2017-dic 2017	UniCredit S.p.A.	44.055,56	REVERSALE 3104 CAP.10507 ACC.2444
<b>TOTALE RISCOSSIONI FLUSSI da IRS ANNO 2017</b>				<b>175.740,74</b>	

**FLUSSI IN ENTRATA da SWAP di CAPITALE**

IMPORTO REVERSALE	ISTITUTO DI CREDITO	REVERSALE - CAPITOLO - ACCERTAMENTO
0,00		CAP. 10508
<b>0,00</b>		<b>TOTALE RISCOSSIONI FLUSSI da SWAP di CAPITALE ANNO 2017</b>

Di seguito vengono rappresentate le somme contabilizzate, per il singolo Prestito Obbligazionario sottostante ai contratti di derivati, così come risultano dal sistema di contabilità interna (URBI) e dal Rendiconto Generale 2017, comprensive dei pagamenti per accantonamento quota capitale e per quota interessi pagamento cedola.

**SOMME CONTABILIZZATE ANNO 2017 sul PRESTITO  
OBBLIGAZIONARIO DI  
€100.000.000,00**

**Quadro 2.5.1. Dati tratti da Rendiconto 2017**

Oggetto	Capitolo Spesa/Entrata	Missione – Macro Aggregato (Spesa) e Categ. (Entrata)	Rendiconto 2017	Importo complessivamente contabilizzato
Quota Capitale pagata e accantonata al Fiduciary Swap Transaction	Spesa  cap. 56238	Miss.50 - Macroaggreg.401	IMPEGNO / PAGAMENTI	3.333.333,33
Quota Interessi pagamento cedola sul Prestito Obbligazionario	Spesa  cap. 54280	Miss.50 - Macroaggreg. 107	IMPEGNO / PAGAMENTI	158.000,00
Flussi in Uscita derivanti da Contratto di Interest Rate Swap	Spesa  cap. 54286	Miss.50 - Macroaggreg. 107	IMPEGNO / PAGAMENTI	2.842.574,01
Flussi in Entrata derivanti da Contratto di Interest Rate Swap	Entrata  cap. 10507	Categ. 0300	ACCERTAMENTO /RISCOSSIONI	175.740,74
Differenziale anno 2017 da Contratto di Interest rate Swap				2.666.833,27
Flussi in entrata derivanti da Contratto di Swap Transaction	Entrata  cap. 10508	Categ. 0300	ACCERTAMENTO /RISCOSSIONI	0,00
<b>Totale Differenziale da IRS e da Fiduciary Swap Transaction (Swap Transaction)</b>				<b>2.666.833,27</b>

<b>COSTO COMPLESSIVO DEBITO</b> (Interesse variabile sul BOR +Differenziale da Interest Rate Swap) Anno 2017				<b>2.824.833,27</b>
<b>TOTALE COMPLESSIVO ONERI SOSTENUTI 2017 sul BOR</b> comprensivo del differenziale dei FLUSSI da IRS e da ccantonamento al Swap Transaction				<b>6.158.166,60</b>

## 2.6 - Raggiungimento degli obiettivi a cui l'operazione è preordinata

In riferimento al componente **rischio di tasso d'interesse** (*Interest Rate Swap*) la combinazione degli effetti finanziari - in termini di interessi pagati - che scaturiscono dalle due operazioni finanziarie collegate (BOR a tasso variabile e Swap), come detto in precedenza, delimita il costo complessivo del debito all'interno di un *range* predefinito. Quando i contratti *Swap* genereranno differenziali d'interessi negativi per la Regione (ipotesi di tassi Euribor 6 mesi inferiori al tasso *Floor*), come nel caso dell'esercizio 2017, il costo complessivo del debito (BOR e *Swap*) raggiungerà il suo livello minimo in termini di tasso d'interesse effettivo (tasso *Floor* + *Spread*) pagato dalla Regione, considerando ovviamente che a fronte di un aumento dei differenziali relativi ai derivati si registrerà una contestuale riduzione degli oneri per interessi passivi sul debito sottostante a tasso variabile.

Di fatto i flussi complessivamente negativi degli *Swaps* sono stati quasi totalmente compensati dalla riduzione degli interessi corrisposti sul debito sottostante, la Regione Molise paga un tasso d'interesse tendenzialmente fisso (interessi passivi sui BOR più differenziali negativi del contratto in derivati) ad un livello non eccezionalmente alto se si confronta tale tasso con i tassi d'interesse vigenti alla data di negoziazione dei derivati per operazioni d'indebitamento a tasso fisso avente scadenza trentennale.

In riferimento al componente **rischio di credito** (*Swap Transaction e Fiduciary Swap Transaction*) la Regione ha versato e continua a versare alla Banca le quote capitali dovute ai sensi dei contratti. *La presenza di titoli di Stato italiani in portafoglio limita di molto in questa fase il rischio di credito che la Regione si è assunta in riferimento ai contratti in essere.*

### **3 -Swap 87 milioni**

#### **3.1 – Descrizione dei contratti**

Come indicato in precedenza l'operazione è stata intrapresa con due banche e si articola in due contratti:

#### **A) CONTRATTO SWAP CON DEUTSCHE BANK**

- Data iniziale: **15-06-2006**; Scadenza: **15-12-2033**;
- La Banca paga alla Regione Molise:
  - Il *tasso variabile di riferimento* + uno *spread* dello **0,40%** su un nozionale *bullet* di **€ 43.387.000,00** con cadenza semestrale;
  - Il *tasso variabile di riferimento* su un nozionale crescente nel tempo, definito *Nozionale II*, con cadenza semestrale;
  - un importo fisso, in data 15 dicembre 2033, di **€86.774.000**, pari alla somma che la Regione dovrà restituire agli obbligazionisti a scadenza dell'emissione obbligazionaria.
- La Regione Molise paga alla Banca:
  - un tasso fisso pari al **4,6775%** su un nozionale decrescente nel tempo, definito *Nozionale I*, con cadenza semestrale;
  - La Regione Molise, paga alla Banca, con cadenza semestrale, importi per **€1.577.709,09** con primo pagamento previsto in data 15 Dicembre 2006;

Per *tasso variabile di riferimento* si intende il tasso Euribor 6 mesi (Base: giorni effettivi/360) fissato due giorni lavorativi precedenti l'inizio del semestre di riferimento (*fixing in Advance*).

## B) CONTRATTO SWAP CON UNICREDIT

- Data iniziale: **15-06-2006**; Scadenza: **15-12-2033**;
- La Banca paga alla Regione Molise con cadenza semestrale:
  - Il *tasso variabile di riferimento* + uno *spread* dello **0,40%** sul *Nozionale I*;
  - un tasso fisso pari allo **0,40%** sul *Nozionale II*;
- La Regione Molise paga alla Banca con cadenza semestrale:
  - un tasso fisso pari al **4,6775%** sul *Nozionale I*;

Per *tasso variabile di riferimento* si intende il tasso Euribor 6 mesi (Base: giorni effettivi/360) fissato due giorni lavorativi precedenti l'inizio del semestre di riferimento (*fixing in Advance*).

### 3.2 -Eventi finanziari di particolare rilevanza: Anni 2017

Si rinvia a quanto già indicato nel paragrafo 2.2.

### 3.3- Flussi di cassa scambiati e Mark to Market

La situazione di mercato rappresentata nel paragrafo 2.2 ha comportato nel corso del 2017, la corresponsione di differenziali complessivamente negativi per la Regione come *di seguito indicato (da contabilizzazione)*. Da evidenziare che per quanto riguarda la componente definita *Swap Transaction*, la Regione ha incassato la remunerazione delle somme precedentemente versate.

**TABELLA 6: INTEREST RATE SWAP –DIFFERENZIALI SCAMBIATI<sup>5</sup>**

Riferimento	Controparte	2017
Interest Rate Swap	Deutsche Bank	- 1.274.464,87 €
Interest Rate Swap	UniCredit	-1.211.341,07 €
<b>Interest Rate Swap</b>	<b>Totale</b>	- <b>2.485.805,94 €</b>
Remunerazione Capitale tasso fisso	UniCredit	68.788,11 €
Remunerazione Capitale tasso variabile	Deutsche Bank	15.277,14 €
<b>Remunerazione Capitale</b>	<b>Totale</b>	

<sup>5</sup> Il segno negativo che precede la cifra (-) indica flussi pagati dalla Regione.

		<b>84.065,25 €</b>
<b>TOTALE</b>		<b>-2.401.740,69 €</b>

Inoltre, la Regione ha versato nel 2017 a Deutsche Bank il componente relativo allo scambio di capitale previsto da contratto in annue € **3.155.418,18**. Le somme accantonate da contratto ammontano ad un totale complessivo pari a € **36.287.309,07** e sono depositate su un conto corrente su cui la Regione Molise ha costituito una garanzia tramite un *pegno di diritto inglese*.

**TABELLA 7: SWAP TRANSACTION – QUOTE VERSATE<sup>6</sup>**

<b>Data</b>	<b>Quote Versate</b>
15/12/2006	- 1 577 709,09 €
15/06/2007	- 1 577 709,09 €
17/12/2007	- 1 577 709,09 €
16/06/2008	- 1 577 709,09 €
15/12/2008	- 1 577 709,09 €
15/06/2009	- 1 577 709,09 €
15/12/2009	- 1 577 709,09 €
15/06/2010	- 1 577 709,09 €
15/12/2010	- 1 577 709,09 €
15/06/2011	- 1 577 709,09 €
15/12/2011	- 1 577 709,09 €
15/06/2012	- 1 577 709,09 €
17/12/2012	- 1 577 709,09 €
17/06/2013	- 1 577 709,09 €
16/12/2013	- 1 577 709,09 €
16/06/2014	- 1 577 709,09 €
15/12/2014	- 1 577 709,09 €
16/06/2015	- 1 577 709,09 €
15/12/2015	- 1 577 709,09 €
16/06/2016	- 1 577 709,09 €
15/12/2016	- 1 577 709,09 €
16/06/2017	- 1 577 709,09 €
15/12/2017	- 1 577 709,09 €
<b>Total</b>	<b>- 36.287.309,07€</b>

In data 31 dicembre 2017 i contratti in derivati rientranti in questa strategia presentavano un valore di mercato (*mark to market* o *Fair Value*)

<sup>6</sup> Il segno negativo che precede la cifra (-) indica flussi pagati dalla Regione.



complessivamente pari a €25.921.660,72, positivi per la Regione.

**TABELLA 8: MARK TO MARKET 31-12-17**

Riferimento	Controparte	Data di fine	Nozionale	MtM
<b>DeutscheBank</b>				
SWAP TASSO & CAPITALE	Deutsche Bank	15/12/2033	43.387.000,00 €	+ 31.095.715,12 €
<b>UniCredit</b>				
SWAP TASSO	UniCredit	15/12/2033	43.387.000,00 €	- 5.174.054,40 €
<b>Totale</b>				<b>+ 25.921.660,72 €</b>

### 3.4 - Mark to Market Passività Sottostanti

La passività sottostante ai contratti derivati in analisi, è la medesima di quelle sottostanti la strategia denominata "Swap 100 Milioni" e pertanto si rimanda al paragrafo 2.4.

### 3.5 - Gestione amministrativa e contabile dei flussi scambiati

I flussi scambiati a titolo di interest Rate Swap sono stati oggetto di apposito provvedimento dirigenziale a fronte del quale sono stati emessi, alle scadenze prefissate, i relativi titoli di impegno, liquidazione e pagamento per i flussi in uscita e di accertamento e riscossione per i flussi in entrata.

Di seguito viene rappresentata la gestione amministrativa e contabile dei flussi scambiati per l'anno 2017:

### Contabilizzazione dei flussi scambiati di cui alla TABELLA 6

#### FLUSSI IN USCITA da IRS

DETERMINA DIRIGENZIALE N°	ANNO DI COMPETENZA	PERIODO	ISTITUTO DI CREDITO	IMPORTO MANDATO	MANDATO - CAPITOLO - IMPEGNO
66 DEL 06.07.2017	2017	dic 2016-giu 2017	DeutscheBank	660.341,87	MANDATO 2376 CAP 54288 IMP.1453
66 DEL 06.07.2017	2017	dic 2016-giu 2017	UniCredit S.p.A.	609.568,81	MANDATO 2378 CAP 54288 IMP.1454
171 DEL 28.12.2017	2017	giu 2017-dic 2017	DeutscheBank	23.819,37	MANDATO 5997 CAP 54288 IMP.1453
171 DEL 28.12.2017	2017	giu 2017-dic 2017	DeutscheBank	590.303,63	MANDATO 5998 CAP 54288 IMP.1453

<b>171 DEL</b> 28.12.2017	2017	giu 2017-dic 2017	UniCredit S.p.A.	601.772,26	MANDATO 6000 CAP 54288 IMP.1454
<b>TOTALE PAGAMENTI FLUSSI da IRS ANNO 2017</b>				<b>2.485.805,94</b>	

### FLUSSI IN ENTRATA da IRS

DETERMINA DIRIGENZIALE N°	ANNO DI COMPETENZA	PERIODO	ISTITUTO DI CREDITO	IMPORTO REVERSALE	REVERSALE - CAPITOLO - ACCERTAMENTO
<b>66 DEL</b> 06.07.2017	2017	dic 2016-giu 2017	Deutsche Bank	15.277,14	REVERSALE 602 CAP.10512 ACC.465
<b>66 DEL</b> 06.07.2017	2017	dic 2016-giu 2017	UniCredit S.p.A.	33.500,02	REVERSALE 2149 CAP.10512 ACC.1269
<b>171 DEL</b> 28.12.2017	2017	giu 2017-dic 2017	UniCredit S.p.A.	35.288,09	REVERSALE 3105 CAP.10512 ACC.2445
<b>TOTALE RISCOSSIONI FLUSSI da IRS ANNO 2017</b>				<b>84.065,25</b>	

Di seguito vengono rappresentate le somme contabilizzate, per il singolo Prestito Obbligazionario sottostante ai contratti di derivati, così come risultano dal sistema di contabilità interna (URBI) e dal Rendiconto Generale 2017, comprensive dei pagamenti per accantonamento quota capitale e per quota interessi pagamento cedola.

## SOMME CONTABILIZZATE ANNO 2017 sul PRESTITO OBBLIGAZIONARIO DI €86.774.000,00

### Quadro 3.5.1. Dati tratti da Rendiconto 2017

Oggetto	Capitolo Spesa/Entrata	Missione – Macro Aggregato (Spesa) e Categ. (Entrata)	Rendiconto 2017	Importo complessivamente contabilizzato
Quota Capitale pagata e accantonata alSwap Transaction	Spesa cap.56239	Miss.50 - Macroaggreg.401	IMPEGNO / PAGAMENTI	3.155.418,18
Quota Interessi pagamento cedola sul Prestito Obbligazionario	Spesa cap. 54285	Miss.50 - Macroaggreg. 107	IMPEGNO / PAGAMENTI	137.102,92
Flussi in Uscita derivanti da Contratto di Interest Rate Swap	Spesa cap. 54288	Miss.50 - Macroaggreg. 107	IMPEGNO / PAGAMENTI	2.485.805,94
Flussi in Entrata derivanti da Contratto di Interest Rate Swap	Entrata cap.10512	Categ. 0300	ACCERTAMENTO /RISCOSSIONI	84.065,25
Differenziale anno 2017 da Contratto di Interest Rate Swap				2.401.740,69

<b>COSTO COMPLESSIVO DEBITO</b> (Interesse variabile sul BOR +Differenziale da Interest Rate Swap) Anno 2017				<b>2.538.843,61</b>
<b>TOTALE COMPLESSIVO ONERI SOSTENUTI ANNO 2017 sul BOR</b> comprensivo del differenziale dei FLUSSI da IRS e da accantonamento al Swap Transaction				<b>5.694.261,79</b>

### 3.6 - Raggiungimento degli obiettivi a cui l'operazione è preordinata

In riferimento al componente **rischio di tasso d'interesse** (*Interest Rate Swap*) i contratti *Swap* producono gli stessi effetti di un'eventuale rinegoziazione del debito sottostante attraverso la trasformazione del tasso d'interesse da variabile in fisso, senza modificare la scadenza delle operazioni finanziarie e il piano di rimborso del capitale. La sommatoria dell'onere che si riferisce alla quota interesse dei BOR sottostanti a tasso variabile e dei flussi che saranno pagati con gli *Swap* rappresenta l'onere finanziario complessivo della strategia di finanziamento, che risulta nel tempo pari al **4,6775%**.

In riferimento al componente **rischio di credito** (componente relativo allo scambio di capitale) la Regione ha versato e continuerà a versare a Deutsche Bank le quote capitali dovute ai sensi del contratto. Il fatto che le somme sono depositate su un conto deposito di una banca facente parte del gruppo Deutsche Bank, sulle quali somme la Regione ha una garanzia, limita oggi moltissimo il rischio di credito che la Regione si è assunta in riferimento a tale contratto.

#### 4 -Swap 77 milioni

##### 4.1 – Descrizione del contratto

Come indicato in precedenza l'operazione è stata intrapresa con Banca Unicredit e si articola in un solo contratto:

##### A) SWAP - UNICREDIT

- Data iniziale: **20-10-2006**; Scadenza: **20-04-2035**;
- Nozionale iniziale: **€77.710.241,97** decrescente nel corso del tempo;
- La Banca paga alla Regione Molise, con cadenza semestrale, il tasso *variabile di riferimento* + uno *spread* dello **0,14875%**;
- La Regione Molise paga alla Banca, con cadenza semestrale, un tasso fisso pari al **4,7875%**;

Per tasso *variabile di riferimento* si intende il tasso Euribor 6 mesi (Base: giorni effettivi/360) fissato due giorni lavorativi precedenti l'inizio del semestre di riferimento (*fixing in Advance*).

#### 4.2 - Eventi finanziari di particolare rilevanza: Anno 2017

Si rinvia a quanto già indicato nel paragrafo 2.2.

#### 4.3 - Flussi di cassa scambiati e Mark to Market

La situazione di mercato rappresentata nel paragrafo precedente ha comportato nel corso del 2017 la corresponsione di differenziali complessivamente negativi per la Regione.

TABELLA 9: INTEREST RATE SWAP –DIFFERENZIALI SCAMBIATI<sup>7</sup>

Riferimento	Controparte	Segno	2017
IRS 77M – UB	UniCredit	In uscita	2.735.720,17 €
IRS 77M – UB	UniCredit	In entrata	0,00 €
<b>TOTALE</b>			<b>2.735.720,17 €</b>

In data 31 dicembre 2017 il contratto in derivati rientranti in questa strategia presentava un valore di mercato (*Mark to Market* o *Fair Value*) complessivamente pari a **€18.519.988,18**, *valore negativo per la Regione*.

TABELLA 10: MARK TO MARKET 31-12-2017

Riferimento	Controparte	Data di fine	Nozionale residuo	MtM
<b>UniCredit</b>				
IRS	UniCredit	20/04/2035	53.583.728,76 €	-18.519.988,18 €

#### 4.4 - Mark to Market - Passività Sottostanti

In data 31 dicembre 2017 l'emissione obbligazionaria a tasso variabile sottostate l'operazione di Swap presenta un valore di mercato (*Mark to Market* o *Fair Value*) pari a **€54.289.494,13** negativi per la Regione.

<sup>7</sup>Il segno negativo che precede la cifra (-) indica flussi pagati dalla Regione.

**TABELLA 11: PASSIVITA' SOTTOSTANTI – MARK TO MARKET 31-12-17**

Riferimento	Data di fine	Debitoresiduo	MtM	
XS021781618	20/04/2035	53.583.728,76€	- 54.289.494,13.€	
<b>Totale</b>			<b>- 54.289.494,13 €</b>	

**4.5 - Gestione amministrativa e contabile dei flussi scambiati**

I flussi scambiati a titolo di interest rate Swap sono stati oggetto di apposito provvedimento dirigenziale a fronte del quale sono stati emessi, alle scadenze prefissate, i relativi titoli di impegno, liquidazione e pagamento per i flussi in uscita e di accertamento e riscossione per i flussi in entrata.

Di seguito viene rappresentata la gestione amministrativa e contabile dei flussi scambiati per l'anno 2017:

**Contabilizzazione dei flussi scambiati di cui alla TABELLA 9****FLUSSI IN USCITA da IRS**

DETERMINA DIRIGENZIALE N°	ANNO DI COMPETENZA	PERIODO	ISTITUTO DI CREDITO	IMPORTO MANDATO	MANDATO - CAPITOLO - IMPEGNO
65 DEL 06.07.2017	2017	ott 2016-apr 2017	UniCredit S.p.A.	1.373.414,94	MANDATO 2371 CAP 54287 IMP.1452
128 DEL 22.11.2017	2017	apr 2017-ott 2017	UniCredit S.p.A.	1.362.305,23	MANDATO 4693 CAP 54287 IMP 1452
<b>TOTALE PAGAMENTI FLUSSI da IRS ANNO 2017</b>				<b>2.735.720,17</b>	

**FLUSSI IN ENTRATA da IRS**

DETERMINA DIRIGENZIALE N°	ANNO DI COMPETENZA	PERIODO	ISTITUTO DI CREDITO	IMPORTO REVERSALE	REVERSALE - CAPITOLO - ACCERTAMENTO
				0,00	CAP.10509
<b>TOTALE RISCOSSIONI FLUSSI da IRS ANNO 2017</b>				<b>0,00</b>	

Di seguito vengono rappresentate le somme contabilizzate per il Prestito Obbligazionario sottostante al contratto di derivato, così come risultano dal sistema di contabilità interna (URBI) e dal Rendiconto Generale 2017, comprensive dei pagamenti per rimborso quota capitale e per quota interessi pagamento cedola.

**SOMME CONTABILIZZATE ANNO 2017 sul PRESTITO OBBLIGAZIONARIO  
DI  
€80.550.000,00**

**Quadro 4.5.1. Dati tratti da Rendiconto 2017**

Oggetto	Capitolo Spesa/Entrata	Missione – Macro Aggregato (Spesa) e Categ. (Entrata)	Rendiconto 2017	Importo complessivamente contabilizzato
Quota Capitale pagata per rimborso Prestito Obbligazionario	Spesa cap.56205	Miss.50 - Macroaggreg.401	IMPEGNO / PAGAMENTI	2.455.566,75
Quota Interessi pagamento cedola sul Prestito Obbligazionario	Spesa cap. 54155	Miss.50 - Macroaggreg. 107	IMPEGNO / PAGAMENTI	0,00
Flussi in Uscita derivanti da Contratto di Interest Rate Swap	Spesa cap.54287	Miss.50 - Macroaggreg. 107	IMPEGNO / PAGAMENTI	2.735.720,17
Flussi in Entrata derivanti da Contratto di Interest Rate Swap	Entrata cap.10509	Categ. 0300	ACCERTAMENTO /RISCOSSIONI	0,00
Differenziale anno 2017 da Contratto di Interest Rate Swap				2 735 720.17



<b>COSTO COMPLESSIVO DEBITO</b> (Interesse variabile sul BOR +Differenziale da Interest Rate Swap) Anno 2017				2 735 720.17
<b>TOTALE COMPLESSIVO ONERI SOSTENUTI ANNO 2017 sul BOR</b>				5.191.286,92

#### 4.6 - Raggiungimento degli obiettivi a cui l'operazione è preordinata

In riferimento al componente **rischio di tasso d'interesse** (*Interest Rate Swap*) il contratto *Swap* produce gli stessi effetti di un'eventuale rinegoziazione del debito sottostante attraverso la trasformazione del tasso d'interesse da variabile in fisso, senza modificare la scadenza delle operazioni finanziarie e il piano di rimborso del capitale. La sommatoria dell'onere che si riferisce al BOR sottostante a tasso variabile e dei flussi che saranno pagati con lo *Swap* rappresenta l'onere finanziario complessivo della strategia di finanziamento, che risulta tendenzialmente pari al **4,7875%**.

Non prevedendo il contratto lo scambio di quote capitali, ma solo scambio di interessi, l'operazione non presenta alcun **rischio di credito** in capo alla Regione.

#### I. ELENCO DELLE GARANZIE PRINCIPALI O SUSSIDIARIE PRESTATE DALL'ENTE A FAVORE DI ENTI E DI ALTRI SOGGETTI AI SENSI DELLE LEGGI VIGENTI, CON L'INDICAZIONE DELLE EVENTUALI RICHIESTE DI ESCUSSIONE NEI CONFRONTI DELL'ENTE E DEL RISCHIO DI APPLICAZIONE DELL'ARTICOLO 3, COMMA 17 DELLA LEGGE 24 DICEMBRE 2003, N. 350

Con nota prot. n. 30436 del 05 marzo 2018, è stata effettuata dal Servizio Bilancio, Risorse Finanziarie e Ragioneria Generale una ricognizione con tutti i Servizi regionali volta a verificare l'esistenza di eventuali ulteriori garanzie, oltre a quelle già in essere, prestate dall'ente a favore di altri enti e soggetti nel corso del 2017, ai sensi delle leggi vigenti. La ricognizione ha dato esito negativo.

Di seguito si presenta la lista delle principali garanzie o sussidiarie prestate dall'ente a favore di enti e di altri soggetti alla data del 31.12.2017.

Tale prospetto risulta inserito nella nota integrativa (all. 14) al bilancio di previsione 2017-2019 approvato con Legge Regionale 31/01/2017 n.3 "Bilancio di previsione pluriennale della Regione Molise per il triennio 2017-2019".

Nel corso del 2017 non risultano essere state effettuate richieste di

## escussione.

		ENTRATE						USCITE			
		TITOL O	PROGRA MMA	CAPITOLO	DESCRIZIONE	IMPORTO	MISSION E	PROGRAMM A	CAPITOLO	DESCRIZION E	IMPORTO
		5	300	10080	GARANZIA FIDEIUSSORIA AL CONSORZIO SVILUPPO INDUSTRIALE CAMPOBASSO BOJANO. RECUPERO QUOTA DI RISCHIO	190.000,00	14	1	52061	QUOTA DI RISCHIO RELATIVA A CONCESSIONE DI GARANZIA FIDEIUSSORIA IN FAVORE DEL CONS SVILUPPO IND CB-BOJANO	190.000,00
		TITO LO	PRO GRA MMA	CAPITOLO	DESCRIZIONE	IMPORTO	MISSIO NE	PROGRAMM A	CAPITOLO	2018	IMPORTO
		5	300	10057	RIMBORSO QUOTA DI RISCHIO ANNUALE PER INTERVENTI RELATIVI ALLA GARANZIA FIDEIUSSORIA PER L'ATTIVAZIONE DELLO STRUMENTO EUROPEO "PROGRESS MICROFINANCE"	1.000.000,00	14	1	12541	QUOTA DI RISCHIO ANNUALE PER INTERVENTI RELATIVI ALLA GARANZIA FIDEIUSSORIA PER L'ATTIVAZIONE DELLO STRUMENTO EUROPEO "PROGRESS MICROFINANCE"	1.000.000,00

## J. ELENCO DESCRITTIVO DEI BENI APPARTENENTI AL PATRIMONIO IMMOBILIARE DELL'ENTE ALLA DATA DI CHIUSURA DELL'ESERCIZIO CUI IL CONTO SI RIFERISCE

Di seguito si riporta un elenco analitico dei beni immobiliari della Regione Molise, rientranti nell'immobilizzazione materiali e debitamente inseriti e descritti nel conto del patrimonio, alla data del 31.12.2017.

Tali dati saranno ripresi in sede di nota di analisi del conto del patrimonio ed economico.

Cod.	Descrizione	Natura	Classif.	Val.Acquisto	Val.Effettivo
1	PALAZZO SANTORO (EX SEDE DELLA GIUNTA REGIONALE)	FABBRICATI	Fabbricati	340.861,55	481.082,49
2	EDIFICIO EX-ENAL	FABBRICATI	Fabbricati	284.051,29	201.909,61
3	EX-CINEMA ODEON (GIL)	FABBRICATI	Fabbricati	826.331,04	92.364,08
4	GARAGE / DEPOSITO	FABBRICATI	Fabbricati	41.316,55	21.897,77
5	EDIFICIO EX-INAPLI	FABBRICATI	Fabbricati	1.342.787,94	805.271,95
6	EX COLONIA MONTANA	FABBRICATI	Fabbricati	258.228,45	250.187,32
7	EX COLONIA MARINA	FABBRICATI	Fabbricati	389.408,50	3.560.555,77
8	EX SEDE-DELEGAZIONE DI RAPPRESENTANZA	FABBRICATI	Fabbricati	273.722,16	1.419.072,75
9	FABBRICATO VETUSTO	FABBRICATI	Fabbricati	2.184,61	1.157,85
10	EX AUTOPARCO REGIONALE	FABBRICATI	Fabbricati	774.685,35	410.583,23
11	PALAZZO JADOPI	FABBRICATI	Fabbricati	249.965,14	1.805.296,43
12	SEDE-DELEGAZIONE DI RAPPRESENTANZA - EDIFICIO DENOMI	FABBRICATI	Fabbricati	1.600.000,00	992.000,00
13	PALAZZO VITALE (EX ENEL)	FABBRICATI	Fabbricati	5.900.000,00	675.495,29
14	SEDE-DELEGAZIONE DI RAPPRESENTANZA	FABBRICATI	Fabbricati	4.100.000,00	2.296.812,54
15	EX COLONIA MARINA.	FABBRICATI	Fabbricati	587.750,00	346.772,00
16	CASTELLO DI MACCHIAGODENA	FABBRICATI	Fabbricati	920.000,00	1.042.860,00
17	EX HOTEL ROXY	FABBRICATI	Fabbricati	5.951.071,00	4.582.324,67
18	IMMOBILE DI VIA ASIA (EX ATTIVITÀ COMMERCIALE)	FABBRICATI	Fabbricati	690.000,00	634.800,00
19	AZIENDA PANTANO (RIF. TERRENI NUM. 6/T)	FABBRICATI	Fabbricati	200.000,00	100.000,00
20	FABBRICATO DI PROVENIENZA EX CASSA PER IL MEZZOGIORNO	FABBRICATI	Fabbricati	32.000,00	39.360,00

## K. ALTRE INFORMAZIONI RIGUARDANTI I RISULTATI DELLA GESTIONE, RICHIESTE DALLA LEGGE O NECESSARIE PER L'INTERPRETAZIONE DEL RENDICONTO

### Il Fondo Crediti di dubbia esigibilità

Il Fondo Crediti di dubbia esigibilità (Fcde) è stato calcolato secondo quanto previsto dal "Principio contabile applicato concernente la contabilità finanziaria" (indicato di seguito come "principio contabile") – esempio n.5 dell'allegato 4/2 al Decreto Legislativo n. 118 del 23 giugno 2011 "Disposizioni in materia di armonizzazione dei sistemi contabili e degli schemi di bilancio delle Regioni, degli enti locali e dei loro organismi, a norma degli articoli 1 e 2 della legge 5 maggio 2009, n. 42" che all'articolo 46 "Fondo crediti di dubbia esigibilità" dispone:

*1. Nella missione "Fondi e Accantonamenti", all'interno del programma fondo crediti di dubbia esigibilità, è stanziato l'accantonamento al fondo crediti di dubbia esigibilità, il cui ammontare è determinato in considerazione dell'importo degli stanziamenti di entrata di dubbia e difficile esazione, secondo le modalità indicate nel principio applicato della contabilità finanziaria di cui all'allegato n. 4/2 al presente decreto.*

*2. Una quota del risultato di amministrazione è accantonata per il fondo crediti di dubbia esigibilità, il cui ammontare è determinato, secondo le modalità indicate nel principio applicato della contabilità finanziaria di cui all'allegato n. 4/2 al presente decreto, in considerazione dell'ammontare dei crediti di dubbia e difficile esazione, e non può essere destinata ad altro utilizzo.*

*3. È data facoltà alle regioni di stanziare nella missione "Fondi e accantonamenti", all'interno del programma "Altri fondi", ulteriori accantonamenti riguardanti passività potenziali, sui quali non è possibile impegnare e pagare. A fine esercizio, le relative economie di bilancio confluiscono nella quota accantonata del risultato di amministrazione, immediatamente utilizzabili ai sensi di quanto previsto dall'art. 42, comma 3. Quando si accerta che la spesa potenziale non può più verificarsi, la corrispondente quota del risultato di amministrazione è liberata dal vincolo.*

Il suddetto Principio contabile prevede che "per i crediti di dubbia e difficile esazione accertati nell'esercizio è effettuato un accantonamento al fondo crediti di dubbia esigibilità, vincolando una quota dell'avanzo di amministrazione. A tal fine è stanziata nel bilancio di previsione una apposita posta contabile, denominata "Accantonamento al fondo crediti di dubbia esigibilità" il cui ammontare è determinato in considerazione della dimensione degli stanziamenti relativi ai crediti che si prevede si formeranno nell'esercizio, della loro natura e dell'andamento del fenomeno negli ultimi cinque esercizi precedenti (la media del rapporto tra incassi e accertamenti per ciascuna tipologia di entrata). (...) L'accantonamento al fondo crediti di dubbia esigibilità non è oggetto di impegno e genera un'economia di bilancio che confluisce nell'avanzo di amministrazione come quota accantonata. (...) In sede di rendiconto, fin dal primo esercizio di

*applicazione del presente principio, l'ente accantona nell'avanzo di amministrazione l'intero importo del fondo crediti di dubbia esigibilità quantificato nel prospetto riguardante il fondo allegato al rendiconto di esercizio (...). In sede di assestamento di bilancio e alla fine dell'esercizio per la redazione del rendiconto, è verificata la congruità del fondo crediti di dubbia esigibilità complessivamente accantonato:*

*a) nel bilancio in sede di assestamento;*

*b) nell'avanzo, in considerazione dell'ammontare dei residui attivi degli esercizi precedenti e di quello dell'esercizio in corso, in sede di rendiconto e di controllo della salvaguardia degli equilibri. L'importo complessivo del fondo è calcolato applicando all'ammontare dei residui attivi la media dell'incidenza degli accertamenti non riscossi sui ruoli o sugli altri strumenti coattivi negli ultimi cinque esercizi.*

*Al fine di adeguare l'importo del fondo crediti di dubbia esigibilità si procede:*

*a) in sede di assestamento, alla variazione dello stanziamento di bilancio riguardante l'accantonamento al fondo crediti di dubbia esigibilità;*

*b) in sede di rendiconto e di controllo della salvaguardia degli equilibri, vincolando o svincolando le necessarie quote dell'avanzo di amministrazione.*

*Fino a quando il fondo crediti di dubbia esigibilità non risulta adeguato non è possibile utilizzare l'avanzo di amministrazione.*

*Il fondo crediti di dubbia esigibilità è articolato distintamente in considerazione della differente natura dei crediti.*

*Non sono oggetto di svalutazione i crediti da altre amministrazioni pubbliche, i crediti assistiti da fidejussione e le entrate tributarie che, sulla base dei principi contabili di cui al paragrafo 3.7, sono accertate per cassa.*

*Non sono altresì oggetto di svalutazione le entrate di dubbia e difficile esazione riguardanti entrate riscosse da un ente per conto di un altro ente e destinate ad essere versate all'ente beneficiario finale."*

Come previsto dal richiamato Principio contabile, alla chiusura dell'esercizio finanziario 2017, sono state avviate le attività volte a verificare la congruità dell'ammontare accantonato al Fondo crediti di dubbia esigibilità nella Missione 20 (Fondo Accantonamenti) – Programma 2 (Fondo crediti dubbia esigibilità) – capitolo 55569 (Accantonamento al fondo crediti di dubbia esigibilità); si è quindi provveduto di conseguenza, da parte del Servizio Bilancio, Risorse Finanziarie e Ragioneria Generale, a mettere in atto le seguenti operazioni:

- a) Rideterminazione dell'importo complessivo dei residui per ciascuna categoria di entrata, come risultanti alla data del 31.12.2017, a seguito dell'operazione di riaccertamento ordinario;
- b) Individuazione dei residui attivi identificabili come di dubbia e difficile esazione ai quali applicare l'accantonamento di cui al punto c);
- c) Calcolo dell'accantonamento secondo il metodo "a" previsto dall'esempio n.5 del Principio contabile (media semplice, ossia sia la media tra totale incassato e totale accertato e sia la media dei rapporti annui relativamente agli ultimi 5 esercizi finanziari) ;

- d) Determinazione del valore dell'accantonamento al Fondo crediti, calcolato applicando all'importo complessivo dei residui di dubbia e difficile esazione una percentuale pari al complemento a 100 delle medie di cui al punto c) per ogni titolo e tipologia.

Le risultanze ottenute al termine delle operazioni sopra menzionate sono le seguenti:

- a) I residui attivi al 31.12.2017 ammontano a € 596.422.404,61;
- b) Sono stati considerati residui attivi di dubbia e difficile esazione quelli afferenti ai capitoli:
- 300 "Tassa automobilistica regionale" – Titolo 1 "Entrate correnti di natura tributaria, contributiva e perequativa" – Tipologia 101 "Imposte, tasse e proventi assimilati";
  - 310 "Tassa automobilistica regionale – Riscossioni coattive anni pregressi" – Titolo 1 "Entrate correnti di natura tributaria, contributiva e perequativa" - Tipologia 101 "Imposte, tasse e proventi assimilati";
  - 318 "Accertamento A.C.I. per gli anni 2008 – 2011" - Titolo 1 "Entrate correnti di natura tributaria, contributiva e perequativa" - Tipologia 101 "Imposte, tasse e proventi assimilati";
  - 8760 "Proventi relativi ad utilizzazione del Demanio idrico – Fitti di terreni e diritti di sfruttamento di giacimenti e risorse naturali" – Titolo 3 "Entrate extratributarie" – Tipologia 100 "Vendita di beni e servizi e proventi derivanti dalla gestione di beni".
- c) Il calcolo è stato effettuato secondo il menzionato metodo "a"; a tal fine è stata calcolata, per le singole tipologie considerate (100 e 101), per ogni anno del quinquennio considerato (2013-2017) la percentuale tra l'incassato in conto residui e i residui attivi iscritti al 1° gennaio, successivamente è stata calcolata la media tra le percentuali così ottenute. Il complemento a 100% della media delle percentuali ha costituito la percentuale da applicare ai residui attivi risultanti al 31.12.2017 di ogni tipologia. Il procedimento di calcolo ha determinato una percentuale di accantonamento al Fondo crediti di dubbia esigibilità pari all'83,41% riguardo i residui attivi confluenti nella Tipologia 101 e pari al 94,64% riguardo i residui attivi relativi alla Tipologia 100; le percentuali così ottenute sono state applicate ai residui attivi iscritti nelle due Tipologie considerate alla data del 31.12.2017;
- d) L'applicazione delle percentuali di cui al precedente punto c) ha determinato i seguenti importi da accantonare al Fcde:
- Per la Tipologia 101, € 12.073.179,16 in virtù di un residuo attivo, alla data del 31.12.2017 pari a € 14.474.372,11;
  - Per la Tipologia 100, non viene operato nessun accantonamento al Fcde in quanto i residui attivi al 31.12.2017 per tale Tipologia risultano pari a zero;
  - L'accantonamento totale al Fcde è pari quindi a € 12.073.179,16.

Il calcolo del Fondo è stato effettuato, anche per gli anni pregressi, scegliendo come livello di analisi la Tipologia di entrata; in merito, il Principio contabile dispone che *"la scelta del livello di analisi, è lasciata al singolo ente, il quale può decidere di fare riferimento alle tipologie o di scendere ad un maggiore livello di analisi, costituito dalle categorie,*



*o dai capitoli.”* Come è evidente anche da quanto sopra esposto, i residui attivi considerati di dubbia e difficile esazione sono riconducibili a due diverse tipologie (una delle quali che peraltro non ha presentato alcun residuo attivo al 31.12.2017); un numero minimo che ha consigliato la scelta di operare a livello di Tipologia per la determinazione del Fcde e non per singolo capitolo o con altri livelli di dettaglio per i quali la normativa vigente lascia piena discrezionalità all'ente.

La tipologia di calcolo adottata (metodo “a” previsto dall'esempio n.5 del Principio contabile) è la medesima utilizzata negli anni pregressi per la determinazione del Fondo; come si vedrà di seguito, la composizione dei residui attivi presi in considerazione per la determinazione del Fcde ha subito diverse variazioni nel corso degli anni (con inserimento o eliminazione di capitoli di entrata) che hanno influito sul risultato finale. Per tale motivo, e per dare alla consistenza del Fcde maggiore aderenza alla realtà delle entrate previste e delle entrate effettive, si è scelto di utilizzare il metodo “a” che attribuisce uguale peso al rapporto tra incassi in conto residui e residui attivi all'inizio dell'anno degli ultimi 5 esercizi finanziari da considerare (dal 2013 al 2017 compresi); gli altri metodi indicati dalla normativa prevedono una media ponderata del suddetto rapporto, con un maggiore peso attribuito agli ultimi due anni del quinquennio (0,35 ciascuno) e un peso inferiore ai primi tre esercizi (0,10 ognuno).

Rispetto all'esercizio precedente, sia in fase di determinazione del Fondo Crediti di dubbia esigibilità e sia nelle fasi propedeutiche alla stessa determinazione, sono intervenuti alcuni cambiamenti sostanziali che hanno influito anche sull'ammontare finale del Fondo e che ne hanno garantito una determinazione più puntuale, anche sulla scorta di quanto evidenziato dalla Corte dei Conti – Sezione Regionale di Controllo per il Molise nella “Relazione di accompagnamento al giudizio di parificazione del rendiconto generale della Regione Molise per l'esercizio finanziario 2016”. La Corte, infatti, nell'analizzare la composizione ed il calcolo del Fcde per il rendiconto 2016, evidenzia che *“pur avendo calcolato da un punto di vista formale in maniera corretta il Fondo, da tempo è stata evidenziata nella gestione finanziaria dell'Amministrazione regionale l'esistenza di residui vetusti, per alcuni dei quali sembra essere già maturata la prescrizione o essere di dubbia esigibilità. (...) In questa sede, sui residui attivi, si ritiene necessario stimolare ancora una volta la Regione a prestare la massima attenzione sull'entità degli stessi, specie con riferimento a quelli più risalenti. Ciò in quanto il mancato smaltimento degli stessi evidenzia una criticità gestionale tale da alterare anche gli equilibri di cassa oltre che il risultato di amministrazione.”* A tale riguardo si evidenzia come, con Determinazione Dirigenziale n.2758 del 19.06.2018 sono stati cancellati € 650.025,54 di residui attivi e a seguito del riaccertamento ordinario dei residui, sono stati cancellati ulteriori € 86.447.817,94 di residui attivi per insussistenza, per un totale di € 87.097.843,75.

Riguardo ai residui attivi di dubbia e difficile esazione componenti il Fondo, è prioritario evidenziare:

- L'inserimento nel calcolo del Fcde del capitolo di entrata 318

“Accertamento A.C.I. per gli anni 2008 – 2011” - Titolo 1 “Entrate correnti di natura tributaria, contributiva e perequativa” - Tipologia 101 “Imposte, tasse e proventi assimilati”; i residui attivi riconducibili a tale capitolo non erano stati considerati nel calcolo effettuato negli anni precedenti.

- L’eliminazione per insussistenza di residui attivi riconducibili al capitolo 310 “Tassa automobilistica regionale – Riscossioni coattive anni pregressi” – Titolo 1 “Entrate correnti di natura tributaria, contributiva e perequativa” - Tipologia 101 “Imposte, tasse e proventi assimilati” per un totale di € 12.452.852,49.
- L’eliminazione per insussistenza di residui attivi riconducibili al capitolo 8760 “Proventi relativi ad utilizzazione del Demanio idrico – Fitti di terreni e diritti di sfruttamento di giacimenti e risorse naturali” – Titolo 3 “Entrate extratributarie” – Tipologia 100 “Vendita di beni e servizi e proventi derivanti dalla gestione di beni” per un totale di € 2.038.324,20, corrispondente all’intero importo dei residui attivi generati sul capitolo 8760. Trattandosi dell’unico capitolo della Tipologia 100 considerato per il calcolo del Fondo, a seguito di tale operazione non opera quindi nessun accantonamento al Fcde per tale Tipologia di entrata.

Alla luce di quanto sopra esposto e delle operazioni effettuate, è evidente come la Regione Molise stia operando con maggiore puntualità e dettaglio per giungere ad una determinazione del Fondo, giudicata congrua rispetto alle esigenze evidenziate dalle risultanze delle rispettive entrate. Si è posta, in particolare, maggiore attenzione ai residui attivi afferenti ai singoli capitoli di entrata al fine di poter pervenire ad una implementazione del Fcde che possa rispondere in pieno alla sua funzione prioritaria di assicurare copertura alle spese, in caso di mancato incasso delle corrispettive entrate previste.

Di seguito si riporta il prospetto analitico di calcolo del Fondo Crediti di Dubbia esigibilità per l’esercizio finanziario 2017.



## MODALITÀ DI CALCOLO - Media Aritmetica - FCDE a seguito del Rendiconto Generale 2017

Entrate correnti di natura tributaria contributiva e perequativa di dubbia e difficile esazione (capp. 300+310+318) - TIPOLOGIA 101 "Imposte, tasse e proventi assimilati"	2013 Anno -5	2014 Anno -4	2015 Anno -3	2016 Anno -2	2017 Anno -1	Totale Quinquennio	% Fondo (100% - % media)	Residuo attivo al 31.12.2017 Voce di entrata rilevante ai fini dell'accantonamento al FCDE	Importo FCDE a seguito del Rendiconto Generale 2017
Incassato in c/residui	7.849.252,28	5.656.711,37	4.367.201,15	68.455,04	5.706,88	17.947.326,72		€ 14.474.372,11	€ 12.073.179,16
Residui attivi al 1 gennaio	15.397.721,26	31.828.055,03	31.368.587,67	27.001.386,52	26.932.931,48	132.528.681,96			
rapporto Incassi/Accertamenti	50,98%	17,77%	13,92%	0,25%	0,02%				
<i>Media Aritmetica su singoli rapporti</i>						16,59%	83,410728%		
Entrate extra tributarie di dubbia e difficile esazione (cap. 8760) - TIPOLOGIA 100 "Vendita di beni e servizi e proventi derivanti dalla gestione di beni".	2013 Anno -5	2014 Anno -4	2015 Anno -3	2016 Anno -2	2017 Anno -1	Totale Quinquennio	% Fondo (100% - % media)	Residuo attivo al 31.12.2017 Voce di entrata rilevante ai fini dell'accantonamento al FCDE	Importo FCDE a seguito del Rendiconto Generale 2017
Incassato in c/residui	214.528,42	75.594,76	30.523,40	152.478,21	122.856,58	595.981,37		€ -	€ -
Residui attivi al 1° gennaio	2.252.852,62	2.255.411,93	2.244.182,39	2.218.658,99	2.161.180,78	11.132.286,71			
rapporto Incassi/Accertamenti	9,52%	3,35%	1,36%	6,87%	5,68%				
<i>Media Aritmetica su singoli rapporti</i>						5,36%	94,64%		

TOTALE FCDE € 12.073.179,16
-----------------------------

### Fondo Perdite Società Partecipate

L'importo del Fondo Perdite società partecipate calcolato per il Rendiconto 2017 è determinato in € 3.898.3068,50, con un incremento sostanziale, sia rispetto all'importo del medesimo fondo calcolato per il Bilancio di previsione pluriennale per il triennio 2018-2020 della Regione Molise (€ 391 mila circa) e sia rispetto alla consistenza risultante da Rendiconto 2016 (circa 2,030 milioni di €).

Le motivazioni dell'incremento sono molteplici e così sintetizzabili:

- a) Revisione dell'elenco degli enti considerati nel calcolo secondo la normativa vigente, con l'eliminazione di alcuni enti e inserimento di altri soggetti, alcuni dei quali presentanti risultati di esercizio negativi.
- b) Peggioramento del risultato di esercizio per alcuni degli enti considerati.
- c) Incremento della percentuale di accantonamento al fondo in caso di risultati di esercizio negativi per l'anno 2017, come previsto dalla Legge n. 147 del 27.12.2013 "Disposizioni per la formazione del bilancio annuale e pluriennale dello Stato (Legge di stabilità 2014)"

Le suddette motivazioni sono di seguito esplicate nel dettaglio.

#### **a) Revisione dell'elenco degli enti considerati nel calcolo secondo la normativa vigente, con l'eliminazione di alcuni enti e inserimento di altri soggetti, alcuni dei quali presentanti risultati di esercizio negativi.**

Il Fondo Perdite Società Partecipate determinato per la redazione del bilancio di previsione 2018-2020 e per il rendiconto dell'esercizio finanziario 2016 e degli anni precedenti è stato calcolato tenendo conto delle risultanze degli esercizi di riferimento dei seguenti Enti:

**Tabella 1**

<b>Società partecipate</b>
Autostrada del Molise S.p.A.
Finmolise (bilancio consolidato FinMolise S.p.a. – FinMolise Sviluppo & Servizi S.r.l.)
Korai
Molise Dati
Sviluppo Montagna Molisana S.p.a.
Sviluppo Italia Molise S.p.a.
Zuccherificio del Molise S.p.a.
<b>Enti Strumentali</b>
Agenzia Molise Lavoro
Agenzia Regionale per lo Sviluppo Agricolo Rurale e della Pesca

Agenzia Regionale Protezione Ambientale Molise
Esu Molise – Ente Regionale per il Diritto allo Studio Universitario del Molise
Azienda Speciale Molise Acque
Ente Provinciale per il Turismo di Campobasso
Ente Provinciale per il Turismo di Isernia
Istituto Autonomo Case Popolari di Campobasso
Istituto Autonomo Case Popolari di Isernia
Istituto Regionale di Studi Storici del Molise – Iresmo
Azienda Autonoma di Soggiorno e Turismo

Per il Rendiconto 2017 si è reputato opportuno procedere ad una revisione di tale elenco, alla luce delle variazioni della normativa che regolano le modalità di costituzione e di calcolo del Fondo.

Si è pertanto preso in considerazione, come base di partenza, il Gruppo di Amministrazione Pubblica della Regione Molise, redatto ai sensi del principio applicato concernente il bilancio consolidato di cui all'Allegato 4/4 del Decreto Legislativo 23 giugno 2011, n.118 "Disposizioni in materia di armonizzazione dei sistemi contabili e degli schemi di bilancio delle Regioni, degli enti locali e dei loro organismi, a norma degli articoli 1 e 2 della legge 5 maggio 2009, n. 42" e riportato nell'Allegato A della Delibera di Giunta Regionale n. 56 dell'08.02.2018 "Proposta di legge concernente: "Bilancio consolidato della Regione Molise per l'esercizio 2016. Definizione del Gruppo Amministrazione Pubblica e individuazione degli enti inclusi nel perimetro di consolidamento" con l'aggiunta di Zuccherificio del Molise Spa e dell'Agenzia Regionale di Protezione Ambientale del Molise – Arpa, entrambi non presenti nel GAP.

Confrontando il GAP della Regione Molise con gli enti considerati finora per il calcolo del Fondo, è emersa la seguente situazione:

**Tabella 2**

	<b>Ente considerato nel calcolo del Fondo per il Bilancio di previsione 2018-2020 e per il Rendiconto 2016</b>
<b>Enti strumentali controllati</b>	
Azienda Speciale Molise Acque	SI
Esu Molise – Ente Regionale per il Diritto allo Studio Universitario del Molise	SI
Istituto Regionale di Studi Storici del Molise – Iresmo	SI
Fondazione Molise Cultura	NO
Ente Provinciale per il Turismo di Campobasso	SI
Ente Provinciale per il Turismo di Isernia	SI

Azienda Autonoma di Soggiorno e Turismo	SI
ErEs – Ente Regionale Edilizia Sociale	NO
Istituto Autonomo Case Popolari di Campobasso	SI
Istituto Autonomo Case Popolari di Isernia	SI
Agenzia Regionale Post Sisma	NO
Agenzia Regionale Molise Lavoro	SI
Agenzia Regionale per lo Sviluppo Agricolo Rurale e della Pesca	SI
Agenzia Regionale per lo Sviluppo e l'Innovazione in Agricoltura del Molise – in liquidazione	NO
Ente Regionale di Sviluppo Agricolo del Molise – in liquidazione	NO
Agenzia Regionale Protezione Ambientale del Molise	SI
<b>Società Controllate</b>	
Korai Srl	SI
Autostrada del Molise S.p.a.	SI
LTM	NO
G.A.M. – Gestione Agroalimentare Molisana S.r.l.	NO
Nuovo Zuccherificio del Molise S.r.l.	NO
Zuccherificio del Molise S.p.a.	SI
<b>Società Partecipate</b>	
FinMolise S.p.a.	SI (consolidato FinMolise S.p.a. - Finmolise Sviluppo & Servizi S.r.l.)
FinMolise Sviluppo e servizi S.r.l.	SI (consolidato FinMolise S.p.a. - Finmolise Sviluppo & Servizi S.r.l.)
Molise Dati	SI
Sviluppo Montagna Molisana	SI
Sviluppo Italia Molise	SI
Funivie Molise	NO
Campitello Matese	NO
I.Fi.M.	NO
Contagricol	NO
Ind.Al.Co	NO

La Legge 147/2013, articolo 1, al comma 550 stabilisce che “*le disposizioni del presente comma e dei commi da 551 a 562 si applicano alle aziende speciali e alle istituzioni partecipate dalle pubbliche amministrazioni locali indicate nell'elenco di cui all'articolo 1, comma 3, della legge 31 dicembre 2009, n. 196. Sono esclusi gli intermediari finanziari di cui all'articolo 106 del testo unico di cui al decreto legislativo 1° settembre 1993, n. 385, nonché le società emittenti strumenti finanziari quotati nei mercati regolamentati e le loro controllate.*”

Sono pertanto da escludere dal calcolo del Fondo le aziende speciali e le

istituzioni partecipate dalle pubbliche amministrazioni locali non riportate nell'elenco di cui all'art. 1, comma 3, legge 31 dicembre 2009, n.196 "Legge di contabilità e finanza pubblica", gli intermediari finanziari (art. 106 del Testo Unico Bancario) e le società emittenti strumenti finanziari quotati nei mercati regolamentati e loro controllate; quest'ultima casistica non trova riscontro tra gli enti ricompresi nel Gap della Regione Molise.

Sono classificate quali intermediari finanziari:

- FinMolise Spa;
- FinMolise Sviluppo e Servizi;
- I.F.I.M.

Alla luce di quanto sopra, si è ritenuto quindi di escludere dall'elenco i seguenti enti, ai fini del calcolo del Fondo

**Tabella 3**

<b>Enti strumentali controllati</b>	<b>Motivazione</b>
LTM	Da escludere in quanto la partecipante (FinMolise S.p.a.) rientra nell'elenco art. 106 del Testo Unico Bancario (classificata come "intermediario finanziario") e non rientra nell'elenco di cui all'articolo 1, comma 3 della L. 196/2009.
Nuovo Zuccherificio del Molise	Da escludere per intervenuta dichiarazione di fallimento (Sentenza del Tribunale di Larino n. 13/2016)
Zuccherificio del Molise Spa	Da escludere per intervenuta dichiarazione di fallimento (Sentenza del Tribunale di Larino n. 10/2015)
ErEs – Ente Regionale Edilizia Sociale	L'ente, che a regime sostituirà gli attuali Istituti Autonomi Case Popolari di Campobasso e di Isernia per i quali è stata avviata la procedura di dismissione e di confluenza nel nuovo organismo, seppure formalmente costituito, non è ancora pienamente operativo e pertanto si ritiene opportuno non considerarlo nel calcolo del Fondo.
Agenzia Regionale per lo Sviluppo e l'Innovazione in Agricoltura del Molise	L'ente è in liquidazione e pertanto non è stato considerato nel calcolo del Fondo.
Ente Regionale di Sviluppo Agricolo del Molise	L'ente è in liquidazione e pertanto non è stato considerato nel calcolo del Fondo.
<b>Società Partecipate</b>	
FinMolise Spa	Da escludere in quanto rientrante nell'elenco art. 106 del Testo Unico Bancario (classificata come "intermediario finanziario")
FinMolise Sviluppo e servizi S.r.l.	Da escludere in quanto rientrante nell'elenco art. 106 del Testo Unico Bancario (classificata come "intermediario finanziario")
Funivie Molise	Da escludere in quanto la partecipante (Sviluppo Montagna Molisana) non rientra nell'elenco di cui all'articolo 1, comma 3 della L. 196/2009.

I.Fi.M	Da escludere in quanto la partecipante (FinMolise) non rientra nell'elenco di cui all'articolo 1, comma 3 della L. 196/2009.
Contagricol	Da escludere in quanto la partecipante (FinMolise) non rientra nell'elenco di cui all'articolo 1, comma 3 della L. 196/2009.
Ind.Al.Co	Da escludere in quanto la partecipante (FinMolise) non rientra nell'elenco di cui all'articolo 1, comma 3 della L. 196/2009.
G.A.M. – Gestione Agroalimentare Molisana S.r.l.	L'azienda si trova attualmente in fase di liquidazione e pertanto è stata esclusa dal calcolo del Fondo.

È stato invece ritenuto opportuno considerare le risultanze dei seguenti enti:

**Tabella 4**

Azienda Speciale Molise Acque
Esu Molise – Ente Regionale per il Diritto allo Studio Universitario del Molise
Istituto Regionale di Studi Storici del Molise – Iresmo
Fondazione Molise Cultura
Ente Provinciale per il Turismo di Campobasso
Ente Provinciale per il Turismo di Isernia
Azienda Autonoma di Soggiorno e Turismo
Istituto Autonomo Case Popolari di Campobasso
Istituto Autonomo Case Popolari di Isernia
Agenzia Regionale Post Sisma
Agenzia Regionale Molise Lavoro
Agenzia Regionale per lo Sviluppo Agricolo Rurale e della Pesca
Agenzia Regionale Protezione Ambientale del Molise
Korai Srl
Autostrada del Molise S.p.a.
Molise Dati
Sviluppo Montagna Molisana
Sviluppo Italia Molise
Campitello Matese S.c.p.a.

Rispetto agli anni pregressi (tabella 1), quindi, sono stati aggiunti all'elenco Campitello Matese Scpa, Agenzia Ricostruzione Post Sisma e Fondazione Molise Cultura; a partire dal Rendiconto per l'esercizio finanziario 2017, saranno eliminate dal prospetto per il calcolo del Fondo Perdite Societarie, FinMolise S.p.a. e Zuccherificio del Molise S.p.a.

**b) Peggioramento del risultato di esercizio per alcuni degli enti considerati;**

Nel calcolo del Fondo per il Rendiconto 2017, determinato sulle risultanze degli enti individuati secondo quanto sopra esposto, ha inciso in modo sostanziale il peggioramento del risultato di amministrazione di alcuni enti considerati. Si riporta il prospetto di seguito.

**Tabella 5**

ORGANISMI PARTECIPATI	VALORI DI BILANCIO (IN EURO) (5)	
	2016	2017
<b>Società Partecipate</b>		
Autostrada del Molise S.p.a. (1)	-190.054	-1.518.741
Korai (1)	445.260	255.378
Molise Dati (1)	1.862	-2.438.991
Sviluppo Montagna Molisana S.p.a. (2)	-34.938	-34.938
Sviluppo Italia Molise (2)	-399.174	-399.174
Campitello Matese S.c.p.a. in liquidazione (3)	18.502	0
<b>Enti strumentali</b>		
Agenzia Molise Lavoro	212.377	139.617
Agenzia Regionale per lo Sviluppo Agricolo, Rurale e della Pesca	1.748.293	162.241
Agenzia Regionale Protezione Ambientale del Molise	98.770	61.609
Esu - Ente per il Diritto allo Studio Universitario del Molise	2.496.821	1.767.040
Azienda Speciale Molise Acque (3)	7.543.805	0
Ente Provinciale per il Turismo di Campobasso (3)	12.475	0
Ente Provinciale per il Turismo di Isernia (3)	5.174	0
Istituto Autonomo Case Popolari di Campobasso	38.105	79.105
Istituto Autonomo Case Popolari di Isernia (1)	1.219	680.271
Istituto Regionale per gli Studi Storici del Molise - Iresmo (4)	0	0
Fondazione Molise Cultura (2)	-265.595	-265.595
Arps - Agenzia Ricostruzione Post Sisma (1)	0	314.488
Azienda Autonoma Soggiorno e Turismo	70.161	20.814

(1) Dati tratti da preconsuntivo o da progetto di bilancio fornito dall'ente.

(2) Il bilancio di esercizio 2017 non risulta pervenuto, pertanto per l'anno 2017 in via precauzionale è stato riportato lo stesso disavanzo dell'esercizio precedente.

(3) Rendiconto 2017 non approvato - a scopo precauzionale, per l'anno 2017 il risultato di esercizio è stato indicato pari a zero.

(4) Rendiconti 2016-2017 non approvati - a scopo precauzionale per gli anni 2016-2017 il risultato di esercizio è stato indicato pari a zero.

(5) Per gli enti che hanno redatto il rendiconto con contabilità sia economica che finanziaria, è stato considerato il risultato di esercizio scaturito dal conto economico, come specificato dalla normativa

**c) Incremento della percentuale di accantonamento al fondo in caso di risultati di esercizio negativi per l'anno 2017, come previsto dalla Legge n. 147 del 27.12.2013 "Disposizioni per la formazione del bilancio annuale e pluriennale dello Stato (Legge di stabilità 2014)"**

Come previsto dalla normativa vigente di riferimento (Legge 147/2013), a partire dall'anno 2017 l'accantonamento al Fondo è pari al risultato negativo non immediatamente ripianato in proporzione alla quota di partecipazione; negli anni precedenti l'accantonamento era effettuato in ragione di un algoritmo che considerava, tra le altre cose, il miglioramento o peggioramento del risultato di esercizio rispetto alle annualità pregresse e prevedeva l'accantonamento di una percentuale prefissata dell'importo così calcolato (rispettivamente pari al 25%, 50% e 75% nei primi tre esercizi di applicazione della normativa, tenendo conto della quota di partecipazione detenuta).

La modalità di calcolo prevista invece a regime, impone un accantonamento pari al 100% del risultato di esercizio negativo (in ragione della quota di partecipazione) e pertanto l'importo totale del Fondo risulta maggiore rispetto al passato per l'effetto congiunto dell'accantonamento dell'intera quota del risultato di esercizio negativo e per il peggioramento del risultato di esercizio 2017 riportato da diversi enti inclusi nel calcolo.

Nella tabella seguente si evidenzia la composizione dell'accantonamento per il Rendiconto 2017, considerando i risultati degli enti come da Tabella 5.



Tabella 6

<b>ORGANISMI PARTECIPATI</b>	<b>% di partecipazione</b>	<b>Accantonamento al Fondo Perdite Societarie per il Rendiconto 2017 (valori in €)</b>
<b>Società Partecipate</b>		
Autostrada del Molise S.p.a.	50%	759.371
Korai	100%	0
Molise Dati	100%	2.438.991
Sviluppo Montagna Molisana S.p.a.	100%	34.938
Sviluppo Italia Molise	100%	399.174
Campitello Matese S.c.p.a. in liquidazione	96,79%	0
<b>Enti strumentali</b>		
Agenzia Molise Lavoro	100%	0
Agenzia Regionale per lo Sviluppo Agricolo, Rurale e della Pesca	100%	0
Agenzia Regionale Protezione Ambientale del Molise	100%	0
Esu - Ente per il Diritto allo Studio Universitario del Molise	100%	0
Azienda Speciale Molise Acque	100%	0
Ente Provinciale per il Turismo di Campobasso	100%	0
Ente Provinciale per il Turismo di Isernia	100%	0
Istituto Autonomo Case Popolari di Campobasso	100%	0
Istituto Autonomo Case Popolari di Isernia	100%	0
Istituto Regionale per gli Studi Storici del Molise - Iresmo	100%	0
Fondazione Molise Cultura	100%	265.595
Arps - Agenzia Ricostruzione Post Sisma	100%	0
Azienda Autonoma Soggiorno e Turismo	100%	0
<b>TOTALE DA ACCANTONARE AL FONDO</b>		<b>3.898.069</b>

## **L. ELEMENTI RICHIESTI DALL'ARTICOLO 2427 E DAGLI ALTRI ARTICOLI DEL CODICE CIVILE, NONCHÉ DA ALTRE NORME DI LEGGE E DAI DOCUMENTI SUI PRINCIPI CONTABILI APPLICABILI**

Di seguito si illustrano gli elementi integrativi richiesti dall'art. 11 comma 6 del d.lgs 118/2011 in merito all'analisi del conto economico e allo stato patrimoniale.

### **NOTA INTEGRATIVA AL CONTO ECONOMICO E ALLO STATO PATRIMONIALE - RENDICONTO 2017**

Il decreto legislativo 23 giugno 2011, n. 118 (Disposizioni in materia di armonizzazione dei sistemi contabili e degli schemi di bilancio delle Regioni, degli enti locali e dei loro organismi, a norma degli articoli 1 e 2 della legge 5 maggio 2009, n. 42) al Titolo I articolo 2 prevede che le Regioni adottino la contabilità finanziaria cui affiancano un sistema di contabilità economico- patrimoniale.

#### **1. Criteri generali di formazione del bilancio di esercizio**

Il bilancio di esercizio è costituito dallo stato patrimoniale, dal conto economico, dal rendiconto finanziario e dalla presente nota integrativa, ed è corredato dalla relazione sulla gestione. Lo stesso è predisposto secondo le disposizioni del d.lgs. 118/2011, facendo riferimento al Codice Civile e ai Principi Contabili Nazionali (OIC). La presente nota, in particolare, contiene le informazioni richieste dal d.lgs. 118/2011. Fornisce inoltre le informazioni supplementari, ritenute necessarie a dare una rappresentazione veritiera e corretta della gestione dell'esercizio 2017 e in ottemperanza al postulato della chiarezza del bilancio.

Lo stato patrimoniale, il conto economico e la nota integrativa sono stati predisposti in unità di euro. Il rendiconto finanziario e il conto economico e stato patrimoniale sono stati redatti al centesimo. Stato patrimoniale e conto economico sono stati redatti analizzando gli impegni (liquidati o liquidabili) e gli accertamenti secondo l'articolazione degli stessi al quinto livello del piano finanziario. Facendo riferimento alla matrice di correlazione del piano dei conti 2017, gli impegni e gli accertamenti sono stati classificati in base alle rispettive voci di costo/ricavo, debito/credito e relativo pagamento/riscossione.

Sempre in base alle risultanze del rendiconto finanziario sono state rilevate le insussistenze dell'attivo e del passivo derivanti dal riaccertamento, rispettivamente, di minori residui attivi e di minori residui passivi.

L'aggiornamento dell'inventario, ancora in fase di miglioramento procedurale, ha comportato le conseguenti variazioni nella consistenza delle corrispondenti voci dell'attivo immobilizzato.

Il decreto legislativo 31 maggio 2011, n. 91 prevede che le amministrazioni pubbliche affianchino la contabilità economico-patrimoniale alla contabilità finanziaria e realizzino un sistema integrato di contabilità che consenta la registrazione di ciascun evento gestionale contabilmente rilevante in modo da

assicurare l'integrazione e la coerenza delle rilevazioni di natura finanziaria con quelle di natura economica e patrimoniale.

Al fine di garantire l'integrazione contabile tra i moduli del piano (finanziario, economico, patrimoniale), si è acquisita la matrice di transizione all'interno della quale ciascuna voce del piano relativo alla contabilità finanziaria viene correlata alle corrispondenti voci del piano relativo alla contabilità economico-patrimoniale.

La costituzione di un sistema integrato deve rispettare le peculiarità proprie di ogni sistema di rilevazione che intende usare (finanziario e/o economico patrimoniale). A tal fine il piano dei conti economico-patrimoniale comprende i conti necessari per le operazioni di integrazione, rettifica e ammortamento, che per loro natura non hanno riflessi finanziari.

All'interno della matrice di transizione tra il modulo finanziario ed economico patrimoniale, si fornisce anche la matrice di correlazione tra le voci del piano economico e quelle del modulo patrimoniale.

I componenti positivi e negativi del Conto Economico e gli elementi attivi e passivi dello Stato Patrimoniale al 31/12/2017 costituiscono la risultanza delle rilevazioni economico – patrimoniali generate dalle rilevazioni di contabilità finanziaria e dalla matrice di transizione all'interno della quale ciascuna voce del piano relativo alla contabilità finanziaria viene correlata alle corrispondenti voci del piano relativo alla contabilità economico-patrimoniale.

È bene evidenziare che per la Regione Molise, l'anno 2017 ha rappresentato il secondo anno di rilevazione della contabilità economico-patrimoniale e che pertanto i dati rilevati nel 2017 a Conto Economico ed a Stato Patrimoniale possono riscontare delle limitazioni nella corretta classificazione delle voci, in particolare nel confronto con l'annualità precedente. Tuttavia, sono state avviate, ai fini del presente rendiconto, delle verifiche sulle rilevazioni contabili ed effettuate le opportune rilevazioni di riclassifica e di rettifica di fine anno.

Tali operazioni hanno peraltro consentito nel corso del 2018 di migliorare la procedura di rilevazione delle scritture di contabilità economico-patrimoniale anche attraverso l'allineamento del gestionale informatico e la formazione del personale dedicato.

Si ricorda tuttavia che è stata implementata un'analitica operazione di riqualifica delle voci patrimoniali dell'inventario che si sono concretizzate in una riclassifica generale delle diverse voci rientranti nelle immobilizzazioni materiali e immateriali che sta vedendo la sua ultimazione.

Si evidenzia, altresì, la stesura di un "Regolamento disciplinante le modalità ed i criteri per la gestione dell'inventario dei beni mobili ed immobili della Regione Molise" concordato dai Servizi logistica, patrimonio, sistemi informativi e servizi generali il Servizio risorse finanziarie, bilancio e ragioneria generale, ad ora in fase di approvazione.

Si riporta di seguito la situazione del Conto Economico e dello Stato Patrimoniale, le cui risultanze sono riportate in dettaglio negli allegati **3-4-5** al Rendiconto.

## Conto Economico

La gestione economica al 31.12.2017, si chiude con un **risultato di esercizio pari a - €87.915.503,68**.

Le componenti che hanno determinato il risultato si articolano in:

- **Gestione ordinaria** con i ricavi, A) e i costi, B), legati all'operatività dell'ente;
- **Gestione finanziaria** con l'indicazione dei costi delle fonti di finanziamento utilizzate e dei proventi derivanti dagli investimenti delle disponibilità liquide;
- **Gestione straordinaria** costituita da ricavi e costi collegati ad azioni che l'ente non svolge con continuità e che hanno, comunque, carattere straordinario;
- **Gestione fiscale** con l'indicazione della quota di risultato assorbita dalle imposte sul reddito.

Di seguito si riportano le Componenti del conto economico delle suddette gestioni.

### a) Componenti della gestione ordinaria:

Componenti economici positivi pari ad € 1.055.075.629,51. Si tratta principalmente di:

**Proventi da tributi.** La voce comprende i proventi di natura tributaria (imposte, tasse, addizionali, compartecipazioni, ecc.) di competenza economica dell'esercizio, ovvero i tributi propri e i tributi propri derivati, accertati nell'esercizio in contabilità finanziaria.

**Proventi da trasferimenti correnti e contributi agli investimenti.** La voce comprende tutti i proventi da trasferimenti correnti all'ente dallo Stato, dalla Regione, da organismi comunitari ed internazionali, da altre amministrazioni pubbliche e da altri soggetti, accertati nell'esercizio in contabilità finanziaria. I trasferimenti a destinazione vincolata correnti si imputano all'esercizio di competenza degli oneri alla cui copertura sono destinati.

**Proventi delle vendite e delle prestazioni di beni e servizi pubblici.** Vi rientrano i proventi derivanti dall'erogazione del servizio pubblico, sia esso istituzionale, a domanda individuale o produttivo, di competenza economica dell'esercizio. Gli accertamenti dei ricavi e proventi da servizi pubblici registrati nell'esercizio in contabilità finanziaria costituiscono ricavi di competenza dell'esercizio, fatte salve le rettifiche e le integrazioni effettuate in sede di scritture di assestamento economico al fine di considerare eventuali ratei attivi e risconti passivi.

**Altri ricavi e proventi diversi.** Si tratta di una voce avente natura residuale, relativa a proventi di competenza economica dell'esercizio, non riconducibili ad altre voci del conto economico e che non rivestono carattere straordinario.

**I Componenti Positivi della gestione sono pari ad € 1.055.075.629,51** e sono composti principalmente da **Proventi da tributi** pari ad € 701.516.470,74 e da **Proventi da trasferimenti e contributi** pari a € 340.455.894,24 di cui € 204.887.798,52 risultano Proventi da trasferimenti correnti ed € 135.568.095,72 da Contributi agli investimenti. Risultano Ricavi delle vendite e prestazioni e proventi da servizi pubblici pari a € 1.905.436,65 composti da Proventi derivanti dalla gestione dei beni per € 958.327,14 da Ricavi della vendita di beni per € 39.187,94 e Ricavi e proventi dalla prestazione di servizi per € 907.921,57 e per ultimo Altri ricavi e proventi diversi pari ad € 11.197.827,88. Di seguito si riporta la tabella riepilogativa dei Componenti Positivi della gestione:

<b>A) COMPONENTI POSITIVI DELLA GESTIONE</b>		
1	Proventi da tributi	701.516.470,74
2	Proventi da fondi perequativi	0,00
<b>3</b>	<b>Proventi da trasferimenti e contributi</b>	<b>340.455.894,24</b>
a	<i>Proventi da trasferimenti correnti</i>	204.887.798,52
b	<i>Quota annuale di contributi agli investimenti</i>	0,00
c	<i>Contributi agli investimenti</i>	135.568.095,72
	<b>Ricavi delle vendite e prestazioni e proventi da servizi pubblici</b>	<b>1.905.436,65</b>
4		
a	<i>Proventi derivanti dalla gestione dei beni</i>	958.327,14
b	<i>Ricavi della vendita di beni</i>	39.187,94
c	<i>Ricavi e proventi dalla prestazione di servizi</i>	907.921,57
	Variazioni nelle rimanenze di prodotti in corso di lavorazione, etc.	
5	(+/-)	0,00
6	Variazione dei lavori in corso su ordinazione	0,00
7	Incrementi di immobilizzazioni per lavori interni	0,00
8	Altri ricavi e proventi diversi	11.197.827,88
	<b>TOTALE COMPONENTI POSITIVI DELLA GESTIONE (A)</b>	<b>1.055.075.629,51</b>

Componenti economici negativi per un totale di € 1.045.796.556,00. Si tratta principalmente di:

**Acquisti di materie prime e/o beni di consumo.** Sono iscritti in tale voce i costi per l'acquisto di materie prime, merci e beni di consumo necessari al funzionamento dell'attività ordinaria. Tale valore è pari a € 260.129,05.

**Prestazioni di servizi.** Rientrano in tale voce i costi relativi all'acquisizione di servizi connessi alla gestione operativa. Le somme liquidate relativamente a costi ed oneri per prestazioni di servizi registrati in contabilità finanziaria costituiscono costi di competenza dell'esercizio, fatte salve le rettifiche e le integrazioni effettuate in sede

di scritture di assestamento economico al fine di considerare eventuali ratei passivi e risconti attivi. Tale valore è pari a € 157.803.461,50.

**Utilizzo di beni di terzi.** I costi rilevati in questa voce derivano dalle spese liquidate per le corrispondenti spese rilevate in contabilità finanziaria, fatte salve le rettifiche e le integrazioni effettuate in sede di scritture di assestamento economico al fine di considerare eventuali ratei passivi e risconti attivi, per un valore pari a: € 881.721,23.

**Trasferimenti e contributi.** Questa voce comprende:

- gli oneri per le risorse finanziarie correnti trasferite dall'ente ad altre amministrazioni pubbliche o a privati senza controprestazione, o in conto esercizio per l'attività svolta da enti che operano per la popolazione ed il territorio. Pertanto, la liquidazione di spese per trasferimenti correnti ad amministrazioni pubbliche e a privati costituisce un onere di competenza dell'esercizio. Gli oneri rilevati in questa voce derivano dalle corrispondenti spese impegnate nella contabilità finanziaria.
- i contributi agli investimenti che costituiscono costi di carattere straordinario di competenza economica dell'esercizio. Gli oneri rilevati in questa voce derivano dalle corrispondenti spese impegnate in contabilità finanziaria.

Tale valore è pari a € 822.385.564,09.

**Personale.** In questa voce, pari a € 36.392.464,53, vanno iscritti tutti i costi sostenuti nell'esercizio per il personale dipendente (retribuzione, straordinari, indennità, oneri previdenziali e assicurativi a carico dell'ente, gli accantonamenti riguardanti il personale, trattamento di fine rapporto e simili), liquidati in contabilità finanziaria ed integrati nel rispetto del principio della competenza economica dell'esercizio.

La voce non comprende i componenti straordinari di costo derivanti dagli arretrati (compresi quelli contrattuali). Si evidenzia inoltre, rispetto alle rilevazioni economico patrimoniali generate in automatico dal collegamento alle rilevazioni di contabilità finanziaria, la rilevazione di una scrittura contabile di rettifica volta a riportare correttamente, il valore del costo del personale, automaticamente ricompreso nella voce oneri diversi di gestione per un ammontare pari a circa 2 MLN di euro).

**Quote di ammortamento dell'esercizio.** Vanno incluse tutte le quote di ammortamento delle immobilizzazioni immateriali e materiali iscritte nello stato patrimoniale. Trova allocazione in tale voce anche la quota di costo relativa ai costi pluriennali che, nel rispetto del principio della competenza, sono ripartiti su più esercizi. Tale operazione ha richiesto l'applicazione dei coefficienti, ai sensi dell'allegato 4/3 al DLgs 118/2011, ai singoli beni ammortizzati. Tale valore è pari a: € 2.292.079,24.

**Svalutazione Crediti.** Relativamente a questa voce si registra la rilevazione pari a € 2.412.778,84 che, in raccordo con lo Stato Patrimoniale e il Conto del Bilancio

Finanziario, ricomprende la quota di competenza relativa al fondo crediti di dubbia esigibilità, atta ad adeguare tale fondo (pari a ca 9,6 MLN al 31.12.2016) al valore risultante al 31.12.2017 pari a € 12.073.179,16.

**Accantonamenti ai fondi costi futuri e ai fondi rischi.** Tali voci costituiscono uno dei collegamenti tra la contabilità finanziaria e la contabilità economico-patrimoniale. Gli accantonamenti confluiti nel risultato di amministrazione finanziario devono presentare lo stesso importo dei corrispondenti accantonamenti effettuati in contabilità economico-patrimoniale. In tale voce vanno ricompresi i valori relativi alle variazioni rispetto allo scorso anno relativi ai seguenti fondi:

- Fondo perdite società partecipate al 31/12/2017 (valore pari a € 1.947.141,02, calcolato in ottemperanza al modello di calcolo di impatto economico-finanziario di cui all'art. 1 co. 550-552 Legge n. 147 del 27/12/2013);
- Fondo rischi derivanti da pagamenti cedole Bond e IRS al 31/12/2017 per un valore pari € 1.772.515,03;
- Fondo di accantonamento per il ripristino dei capitoli finanziati dal mutuo di euro 27.000.000,00 al 31/12/2017 per un importo pari a € 100.000,00;
- Fondo contenzioso, per un importo pari a € 5.298.843,35;  
tale valore deriva da un'accurata stima del contenzioso effettuata dal Servizio Avvocatura Regionale pari a circa 16,05 MLN di euro, alla quale è stata apposta una percentuale cautelativa di accantonamento al fondo contenzioso.

**Oneri e costi diversi di gestione.** E' una voce residuale nella quale vanno rilevati gli oneri e i costi della gestione di competenza economica dell'esercizio non classificabili nelle voci precedenti. Comprende i tributi diversi da imposte sul reddito e IRAP. Per un valore pari a: € 18.204.818,27.

Di seguito si riporta la tabella riepilogativa dei Componenti negativi della gestione:

<b>B) COMPONENTI NEGATIVI DELLA GESTIONE</b>		
9	Acquisto di materie prime e/o beni di consumo	260.129,05
10	Prestazioni di servizi	157.803.461,50
11	Utilizzo beni di terzi	881.721,23
12	Trasferimenti e contributi	822.385.564,09
a	<i>Trasferimenti correnti</i>	644.720.389,04
b	<i>Contributi agli investimenti ad Amministrazioni pubb.</i>	154.616.494,50
c	<i>Contributi agli investimenti ad altri soggetti</i>	23.048.680,55
13	Personale	36.392.464,53
14	Ammortamenti e svalutazioni	4.704.858,08
a	<i>Ammortamenti di immobilizzazioni Immateriali</i>	1.958.944,85
b	<i>Ammortamenti di immobilizzazioni materiali</i>	333.134,39
c	<i>Altre svalutazioni delle immobilizzazioni</i>	0,00
d	<i>Svalutazione dei crediti</i>	2.412.778,84



15	Variazioni nelle rimanenze di materie prime e/o beni di consumo (+/-)	0,00
16	Accantonamenti per rischi	5.163.539,25
17	Altri accantonamenti	0,00
18	Oneri diversi di gestione	18.204.818,27
	<b>TOTALE COMPONENTI NEGATIVI DELLA GESTIONE (B)</b>	<b>1.045.796.556,00</b>
	<b>DIFFERENZA FRA COMP. POSITIVI E NEGATIVI DELLA GESTIONE (A-B)</b>	<b>9.279.073,51</b>

#### b) Gestione finanziaria:

Proventi e oneri finanziari. Di seguito le principali componenti:

**Proventi finanziari.** In tale voce si collocano gli importi relativi agli interessi attivi di competenza economica dell'esercizio, rilevati sulla base degli accertamenti dell'esercizio, fatte salve le rettifiche e le integrazioni effettuate in sede di scritture di assestamento economico al fine di considerare eventuali ratei attivi e risconti passivi.

Tale valore è pari a: € 11.503.302,32.

**Interessi e altri oneri finanziari.** La voce accoglie gli oneri finanziari di competenza economica dell'esercizio. Gli interessi e gli altri oneri finanziari liquidati nell'esercizio in contabilità finanziaria costituiscono componenti negativi della gestione, fatte salve le rettifiche e le integrazioni effettuate in sede di scritture di assestamento economico al fine di considerare ratei passivi e risconti attivi. Tale voce riporta un valore pari a: € 19.513.437,16.

Di seguito si riporta la tabella riepilogativa della gestione finanziaria:

	<b><u>C) PROVENTI ED ONERI FINANZIARI</u></b>	
	<i>Proventi finanziari</i>	
19	Proventi da partecipazioni	11.241.241,67
a	<i>da società controllate</i>	10.967.361,67
b	<i>da società partecipate</i>	273.880,00
c	<i>da altri soggetti</i>	0,00
20	Altri proventi finanziari	262.060,65
	<b>Totale proventi finanziari</b>	<b>11.503.302,32</b>
	<i>Oneri finanziari</i>	
21	Interessi ed altri oneri finanziari	19.513.437,16
a	<i>Interessi passivi</i>	16.281.237,12
b	<i>Altri oneri finanziari</i>	3.232.200,04
	<b>Totale oneri finanziari</b>	<b>19.513.437,16</b>
	<b>TOTALE PROVENTI ED ONERI FINANZIARI (C)</b>	<b>-8.010.134,84</b>



### c) Gestione straordinaria

Proventi ed oneri straordinari. Le principali voci riguardano:

**Sopravvenienze attive e insussistenze del passivo.** Sono indicati in tali voci i proventi, di competenza economica di esercizi precedenti, che derivano da incrementi a titolo definitivo del valore di attività (decrementi del valore di passività) rispetto alle stime precedentemente operate. Trovano allocazione in questa voce i maggiori crediti derivanti dal riaccertamento dei residui attivi effettuato nell'esercizio considerato e le altre variazioni positive del patrimonio non derivanti dal conto del bilancio, quali ad esempio, donazioni, acquisizioni gratuite, rettifiche positive per errori di rilevazione e valutazione nei precedenti esercizi. In tale importo è stata pertanto adeguatamente rilevata la cancellazione dei residui passivi per insussistenza degli stessi, relativi all'esercizio 2017. Tale importo risulta pari a € 734.602,18.

**Sopravvenienze passive e insussistenze dell'attivo.** Sono indicati in tali voci gli oneri, di competenza economica di esercizi precedenti, che derivano da incrementi a titolo definitivo del valore di passività o decrementi del valore di attività. Sono costituite prevalentemente dagli importi relativi alla riduzione di crediti o alla riduzione di valore di immobilizzazioni. La principale fonte per la rilevazione delle insussistenze dell'attivo è l'atto di riaccertamento dei residui attivi effettuato nell'esercizio considerato al netto dell'utilizzo del fondo svalutazione crediti. In tale importo è stata pertanto adeguatamente ricompresa la cancellazione dei residui attivi per insussistenza degli stessi, relativi all'esercizio 2017.

Tale importo risulta pari a € 87.130.684,14.

**Altri oneri e costi straordinari.** Sono allocati in tale voce gli altri oneri e costi di carattere straordinario di competenza economica dell'esercizio. Vi trovano allocazione le spese liquidate riconducibili a eventi straordinari (non ripetitivi). La voce riveste carattere residuale, trovando allocazione in essa tutti i valori economici negativi non allocabili in altra voce di natura straordinaria. Per un importo pari a: 474.300,97.

Si specifica che con Determina dirigenziale n. 2758 del 19.06.2018 è stato recepito lo storno in diminuzione sul capitolo 930 accertamento n 846 del 3.8.2016 della somma di € 650.025,54; l'allegato 25 Elenco dei crediti inesigibili, stralciati al conto del tesoriere sono pari a euro 87.097.843,48 (di cui euro 86.447.817,94 "Allegato 3 elenco dei residui attivi cancellati per insussistenza al 31.12.2017" della Dgr n. 257 del 04/06/2018 e euro 650.025,54 della succitata Determina Dirigenziale)

Di seguito si riporta la tabella riepilogativa della gestione straordinaria:

<b>E) PROVENTI ED ONERI STRAORDINARI</b>		
24	Proventi straordinari	1.038.002,18
a	<i>Proventi da permessi di costruire</i>	0,00
b	<i>Proventi da trasferimenti in conto capitale</i>	303.400,00
c	<i>Sopravvenienze attive e insussistenze del passivo</i>	734.602,18
d	<i>Plusvalenze patrimoniali</i>	0,00
e	<i>Altri proventi straordinari</i>	0,00
	<b>Totale proventi straordinari</b>	<b>1.038.002,18</b>
25	Oneri straordinari	87.606.515,11
a	<i>Trasferimenti in conto capitale</i>	1.530,00
b	<i>Sopravvenienze passive e insussistenze dell'attivo</i>	87.130.684,14
c	<i>Minusvalenze patrimoniali</i>	0,00
d	<i>Altri oneri straordinari</i>	474.300,97
	<b>Totale oneri straordinari</b>	<b>87.606.515,11</b>
	<b>TOTALE PROVENTI ED ONERI STRAORDINARI (E)</b>	<b>-86.568.512,93</b>

Complessivamente i componenti positivi e negativi della gestione ordinaria, della gestione finanziaria, della gestione straordinaria e le imposte determinano un risultato di esercizio pari a: - 87.915.503,68, come risulta dalla seguente tabella riepilogativa:

	<b>RISULTATO PRIMA DELLE IMPOSTE (A-B+C+D+E)</b>	<b>-85.299.574,26</b>
26	Imposte (*)	2.615.929,42
27	<b>RISULTATO DELL'ESERCIZIO</b>	<b>-87.915.503,68</b>

(\*) Per gli enti in contabilità finanziaria la voce si riferisce all'IRAP

### STATO PATRIMONIALE ATTIVO E PASSIVO AL 01.01.2017

In merito al prospetto di apertura dell'attivo e del passivo dello stato patrimoniale al 01.01.2017 rispetto alla chiusura al 31.12.2016, si evidenzia uno sforzo di riconciliazione, atto a pervenire ai valori dello stato patrimoniale al 31.12.2017. Le operazioni eseguite, per addivenire ad un valore al 31.12.2017 coerente con la contabilità finanziaria, sono riconducibili ad una attività di analisi delle movimentazioni di competenza dell'anno 2017.

### STATO PATRIMONIALE ATTIVO E PASSIVO AL 31.12.2017

Le Regioni sono tenute a predisporre lo Stato Patrimoniale iniziale e l'Inventario, come disciplinato dall'allegato 4/3 (artt.3, comma 12 e 11 bis, comma 4. del D.Lgs 118/2011). Di conseguenza, nel corso del 2017, la Regione, ha proceduto ad attività propedeutiche finalizzate all'avvio nel 2017 della contabilità armonizzata con il conseguimento dei seguenti obiettivi:

- Aggiornare l'inventario e/o effettuare una revisione straordinaria di esso al fine

di avere una cognizione reale del patrimonio regionale e del relativo valore (voce per voce);

- Riclassificare le singole voci dell'Inventario secondo il piano dei conti patrimoniali attraverso le rilevazioni extracontabili, la Contabilità finanziaria, Conto del Bilancio-Conto Economico-Conto del Patrimonio;
- Applicare i criteri di valutazione previsti dall'allegato n.4/3 al D.Lgs n.118/2011 alle voci dell'attivo e del passivo dello stato patrimoniale riclassificato.

Per quanto concerne le immobilizzazioni materiali ed immateriali nell'esercizio 2017, quindi, sono stati individuati i cespiti che sono confluiti nelle immobilizzazioni per l'anno 2016, sono stati aggiunti quelli movimentati nel corso dell'anno 2017 e sono state applicati coerentemente i coefficienti ai sensi dell'allegato 4/3 al DLgs 118/2011 (punto 4.18).

Per quanto riguarda l'inventario del Patrimonio Immobiliare, esso è conseguenza dei dati ricercati con le operazioni effettuate per l'anno 2016 con il supporto dell'Ufficio Demanio e Patrimonio della Regione, a cui sono state aggiunti i dati estratti dal gestionale delle movimentazioni dell'anno relative ai beni immobili; conseguentemente sono state applicati coerentemente i coefficienti ai sensi dell'allegato 4/3 al DLgs 118/2011 (punto 4.18).

Per quanto attiene l'inventario del Patrimonio Mobiliare, l'attività si è concentrata sull'acquisizione della documentazione, anche tramite la piattaforma URBI utilizzata dall'ente, della totalità dei dati identificativi dei beni costituenti il Patrimonio mobiliare della Regione, classificando i beni per tipologia e valutandoli al loro costo di acquisizione per l'anno 2017 al netto del valore dell'ammortamento.

Le immobilizzazioni materiali ed immateriali sono iscritte nell'attivo di Stato Patrimoniale al netto del fondo ammortamento.

Tenuto conto di quanto sopra riportato, lo stato patrimoniale è così determinato ed articolato:

## **Attività:**

### **A. Immobilizzazioni**

Gli elementi patrimoniali destinati a essere utilizzati durevolmente dalla Regione sono iscritti tra le immobilizzazioni. Le immobilizzazioni iscritte nello stato patrimoniale sono state valutate al costo di acquisto al netto dei fondi di ammortamento.

### **Immobilizzazioni immateriali**

Le immobilizzazioni immateriali evidenziate al 31 dicembre 2017 sono rappresentate principalmente da Immobilizzazioni in corso ed acconti (Software), Diritti di brevetto ed utilizzazione opere dell'ingegno (Sviluppo Software e manutenzione evolutiva, trattasi di aggiornamento di software forniti sia da Società in house che esterne per la gestione dei vari settori), oltre che da costi di impianto e ampliamento. Al 31 dicembre le immobilizzazioni immateriali riportano le seguenti risultanze:

<b>IMMOBILIZZAZIONI IMMATERIALI</b>	<b>2017</b>
Costi di impianto e di ampliamento	€ 0,00
Diritti di brevetto ed utilizzazione opere dell'ingegno	€ 25.041.377,71
Immobilizzazioni in corso ed acconti	€ 62.006,00
<b>Totale immobilizzazioni immateriali</b>	<b>€ 25.103.383,71</b>

A tal proposito si ricorda che i relativi costi confluiti, come quota di ammortamento, nel conto economico ammontano a € 1.958.944,85 nella voce ammortamenti e svalutazioni B) -14.

### Immobilizzazioni materiali

I beni immobili e mobili sono iscritti tra le Immobilizzazioni Materiali e sono distinti in beni demaniali, e Altre Immobilizzazioni materiali.

L'adozione del sistema informatico integrato tra contabilità finanziaria e contabilità economico patrimoniale ha comportato anche la migrazione dei dati di inventario al 31 dicembre 2017, con l'attribuzione della codifica delle classi di beni.

Per quanto riguarda le Immobilizzazioni materiali il criterio utilizzato per la valorizzazione dei Fabbricati è stato quello di incrementare il valore storico con le migliorie apportate nel corso degli anni a cui sono stati applicati gli ammortamenti ai sensi dell'allegato 4/3 al DLgs 118/2011 (punto 4.18); per le Altre Immobilizzazioni materiali il criterio utilizzato è stato quello di prelevare i dati dal sistema informativo Urbi, verificare che tutti gli acquisti dei beni mobili nel corso del 2017 fossero provvisti della giusta classificazione ai sensi del DLgs 118/2011 e fossero stati loro associati i corretti coefficienti di ammortamento ai sensi dell'allegato 4/3 al DLgs 118/2011 (punto 4.18).

Di seguito lo schema riepilogativo:

	<b>IMMOBILIZZAZIONI MATERIALI</b>	<b>2017</b>
<b>1</b>	<b>Beni demaniali</b>	<b>€ 24.923.260,54</b>
	<i>Terreni</i>	€ 158.896,96
	<i>Fabbricati</i>	€ 24.764.363,58
<b>2</b>	<b>Altre immobilizzazioni materiali</b>	<b>€ 4.274.205,34</b>
	Impianti e macchinari	€ 866.773,12
	Attrezzature industriali e commerciali	€ 1.667.235,85
	Mezzi di trasporto	€ 104.369,48
	Macchine per ufficio e hardware	€ 383.442,27
	Mobili e arredi	€ 0,00
	Altri beni materiali *	
	*in questa voce sono ricomprese anche le Foreste	€ 1.252.384,60

3	Immobilizzazioni in corso e acconti	€	35.366,74
---	-------------------------------------	---	-----------

### Immobilizzazioni Finanziarie

Le immobilizzazioni finanziarie sono costituite dagli investimenti finanziari destinati a permanere durevolmente nel patrimonio della regione. Tali immobilizzazioni consistono in “Partecipazioni in imprese controllate” e “Partecipazioni in imprese partecipate”. Si è provveduto a quantificare il valore delle partecipazioni societarie della Regione Molise sulla base della % di partecipazione e del patrimonio netto delle società partecipate e controllate (cosiddetto “metodo del patrimonio”, come richiesto dal Punto 6.1.3 lettera a) dell’Allegato 4/3 al d.lgs 118/2011 “Principio contabile applicato concernente la contabilità economico- patrimoniale degli enti in contabilità finanziaria”).

Ai sensi del suddetto principio contabile, la logica è stata quella dell’utilizzo del “metodo del frazionamento patrimonio netto”.

L’eventuale utile o perdita d’esercizio della partecipata, derivante dall’applicazione del metodo del patrimonio netto, è imputato nel conto economico, per la quota di pertinenza, secondo il principio di competenza economica, ed ha avuto come contropartita, nello stato patrimoniale, l’incremento o la riduzione della partecipazione non azionaria.

Nel caso in cui il valore della partecipazione diventi negativo per effetto di perdite, la partecipazione si è azzerata. Se la partecipante era legalmente o altrimenti impegnata al sostenimento della partecipata, le perdite ulteriori rispetto a quelle che hanno comportato l’azzeramento della partecipazione sono contabilizzate in un fondo per rischi ed oneri.

Sono iscritte nello stato patrimoniale anche le partecipazioni al fondo di dotazione di enti istituiti senza conferire risorse, in quanto la gestione determina necessariamente la formazione di un patrimonio netto attivo o passivo. Nel caso in cui il valore della partecipazione è stato diventi negativo per effetto di perdite, la partecipazione si azzerata. Se la partecipante era legalmente o altrimenti impegnata al sostenimento della partecipata, le perdite ulteriori rispetto a quelle che hanno comportato l’azzeramento della partecipazione sono contabilizzate in un fondo per rischi ed oneri.

L’analisi in questione ha riguardato le seguenti partecipate ed ha visto, al contempo, l’esclusione delle restanti:

	<b>Ente considerato nel calcolo del Fondo per il Bilancio di previsione 2018-2020 e per il Rendiconto 2016</b>
<b>Enti strumentali controllati</b>	
Azienda Speciale Molise Acque	SI
Esu Molise – Ente Regionale per il Diritto allo Studio Universitario del Molise	SI
Istituto Regionale di Studi Storici del Molise – Iresmo	SI
Fondazione Molise Cultura	NO
Ente Provinciale per il Turismo di Campobasso	SI
Ente Provinciale per il Turismo di Isernia	SI
Azienda Autonoma di Soggiorno e Turismo	SI
ErEs – Ente Regionale Edilizia Sociale	NO
Istituto Autonomo Case Popolari di Campobasso	SI
Istituto Autonomo Case Popolari di Isernia	SI
Agenzia Regionale Post Sisma	NO
Agenzia Regionale Molise Lavoro	SI
Agenzia Regionale per lo Sviluppo Agricolo Rurale e della Pesca	SI
Agenzia Regionale per lo Sviluppo e l'Innovazione in Agricoltura del Molise – in liquidazione	NO
Ente Regionale di Sviluppo Agricolo del Molise – in liquidazione	NO
Agenzia Regionale Protezione Ambientale del Molise	SI
<b>Società Controllate</b>	
Korai Srl	SI
Autostrada del Molise S.p.a.	SI
LTM	NO
G.A.M. – Gestione Agroalimentare Molisana S.r.l.	NO
Nuovo Zuccherificio del Molise S.r.l	NO
Zuccherificio del Molise S.p.a.	SI
<b>Società Partecipate</b>	
FinMolise S.p.a.	SI (consolidato)

	FinMolise S.p.a. - Finmolise Sviluppo & Servizi S.r.l.)
FinMolise Sviluppo e servizi S.r.l.	SI (consolidato FinMolise S.p.a. - Finmolise Sviluppo & Servizi S.r.l.)
Molise Dati	SI
Sviluppo Montagna Molisana	SI
Sviluppo Italia Molise	SI
Funivie Molise	NO
Campitello Matese	NO
I.Fi.M.	NO
Contagricol	NO
Ind.Al.Co	NO

### Attivo circolante

Rientrano *nell'Attivo circolante* gli elementi patrimoniali destinati a non permanere durevolmente nella Regione e che si contraddistinguono per essere assoggettati ad una certa destinazione o realizzo entro l'esercizio successivo a quello di riferimento.

### Crediti

I crediti sono iscritti nell'attivo dello stato patrimoniale solo se corrispondenti a obbligazioni giuridiche perfezionate ed esigibili per le quali il servizio è stato reso o è avvenuto lo scambio dei beni. Per garantire la corretta corrispondenza tra i residui attivi diversi da quelli di finanziamento e l'ammontare dei crediti di funzionamento è stato applicato correttamente il principio della competenza finanziaria. I crediti sono iscritti al valore nominale, ricondotto al presumibile valore di realizzo attraverso apposito fondo svalutazione crediti portato a diretta diminuzione degli stessi in sede di predisposizione dello stato patrimoniale, come precisato dall'articolo 2426, n. 8 codice civile. I crediti della Regione Molise sono i seguenti:

	CREDITI	2017
1	<b>Crediti di natura tributaria</b>	<b>€ 273.666.079,22</b>
	<i>Crediti tributari destinati al finanziamento de sanità</i>	€ 121.243.296,32
	<i>Altri crediti da tributi</i>	€ 152.422.782,90

<b>2</b>	<b>Crediti per trasferimenti e contributi</b>	<b>€ 242.847.637,07</b>
	<i>verso amministrazioni pubbliche</i>	€ 234.870.330,41
	<i>imprese controllate</i>	€ 4.424.744,98
	<i>verso altri soggetti</i>	€ 3.552.561,68
<b>3</b>	<b>Verso clienti e utenti</b>	<b>€ 54.825.358,52</b>
<b>4</b>	<b>Altri crediti</b>	<b>€ 25.083.329,80</b>
	<i>Verso l'erario</i>	€ 25.454,58
	<i>per attività svolta per c/terzi</i>	€ 10.208.154,99
	<i>Altri</i>	€ 14.849.720,23
	<b>Totale crediti</b>	<b>€ 596.422.404,61</b>

Rispetto alla natura del crediti si sottolinea che i Crediti da Stato patrimoniale attivo risultano allineati ai seguenti valori

	IMPORTO	CONTO DEL BILANCIO	IMPORTO
Crediti di natura tributaria	273.666.079,22	Titolo I entrate di natura tributaria	273.666.079,22
Crediti per trasferimenti e contributi	242.847.637,07		242.847.637,07
Crediti verso clienti ed utenti	54.825.358,52	Titolo III entrate extratributarie	54.825.358,52
Altri crediti	25.083.329,80	Titolo IX entrate conto terzi	25.083.329,80
TOTALE	<b>596.422.404,61</b>	TOTALE	<b>596.422.404,61</b>

### Disponibilità liquide

Nel piano dei conti patrimoniali le disponibilità liquide sono articolate nelle seguenti voci:

- Conto di Tesoreria, che comprende il conto "Istituto tesoriere/cassiere", nel quale, nel rispetto delle regole della Tesoreria Unica, sono registrati i movimenti del conto corrente di tesoreria gestito dal tesoriere, unitamente alla contabilità speciale di tesoreria unica presso la Banca d'Italia;
- Altri depositi bancari e postali;
- Denaro e valori in cassa.

Nell'Attivo dello Stato Patrimoniale le disponibilità liquide sono rappresentate dal saldo dei depositi bancari, postali e dei conti presso la Tesoreria alla data del 31 dicembre.

<u>Disponibilità liquide</u>	
Conto di tesoreria	€ <b>127.101.570,34</b>
<i>Istituto tesoriere</i>	€ 127.101.570,34



## Passività

### Patrimonio Netto

Il patrimonio netto, è suddiviso in Fondo di dotazione, Riserve e Risultato economico di esercizio. Il fondo di dotazione rappresenta la parte indisponibile del patrimonio netto, a garanzia della struttura patrimoniale dell'ente. Il fondo di dotazione può essere alimentato mediante destinazione degli risultati economici positivi di esercizio sulla base di apposita delibera del Consiglio in sede di approvazione del rendiconto della gestione.

Al 31 dicembre 2017 risulta essere così composto:

<b>A) PATRIMONIO NETTO</b>		
Fondo di dotazione	€	482.045.906,00
Riserve	€	-497.694.735,56
Risultato economico dell'esercizio	€	- 87.915.503,68
<b>TOTALE PATRIMONIO NETTO</b>	<b>€</b>	<b>-103.564.333,24</b>

### Fondi per rischi ed oneri

I Fondi rischi ed oneri ammontano a €. 334.974.133,49. In tale voce sono inseriti:

Fondo crediti di dubbia esigibilità	€	12.073.179,16
Fondo ripiano perdite società partecipate	€	1.947.141,02
Fondo rischi derivanti di pagamenti, cedole, bond e IRS	€	1.772.515,03
Fondo anticipazioni di liquidità DL 35/2013 - anno 2013/2014	€	67.497.048,43
Fondo Contenzioso	€	5.298.843,35
Fondo anticipazioni di liquidità DL 35/2013 - anno 2016	€	246.385.406,50
<b>TOTALE FONDI PER RISCHI ED ONERI</b>	<b>€</b>	<b>334.974.133,49</b>

### Debiti

I debiti sono suddivisi in:

- Debiti da finanziamento
- Debiti verso fornitori
- Debiti per trasferimenti e contributi
- Altri debiti

Al 31 dicembre 2017 i suddetti debiti della Regione Molise sono così ripartiti:

	<b>DEBITI</b>	
<b>1</b>	<b>Debiti da finanziamento</b>	<b>€ 307.048.118,74</b>
	<i>prestiti obbligazionari</i>	€ 157.453.569,96
	<i>v/altre amministrazioni pubbliche</i>	€ 126.727.809,17
	<i>v/banche e tesoriere</i>	€ 1.208.829,80
	<i>v/altri finanziatori</i>	€ 21.657.909,81
<b>2</b>	<b>Debiti verso i fornitori</b>	<b>€ 50.900.444,77</b>
<b>4</b>	<b>Debiti per trasferimenti e contributi</b>	<b>€ 265.610.027,31</b>
	<i>Altre amministrazione pubbliche</i>	€ 245.216.597,43
	<i>Imprese controllate</i>	€ 7.781.333,36
	<i>altri soggetti</i>	€ 12.612.096,52
<b>5</b>	<b>Altri debiti</b>	<b>€ 162.274.816,54</b>
	Tributari	€ 7.428.027,44
	<i>Verso istituti previdenziali e sicurezza sociale</i>	€ 0,00
	<i>altri</i>	€ 154.846.789,10
	<b>TOTALE DEBITI</b>	<b>€ 785.833.407,36</b>

Si rappresenta di seguito un dettaglio delle voci che compongono i debiti di finanziamento, che necessitano di analisi dal momento che rappresentano e spiegano il differenziale (pari a € 258.960.944,19) fra il totale dei debiti di € 785.833.407,36 e il totale dei residui passivi risultante dal conto del bilancio di € 526.872.463,17.

- 1. Prestiti Obbligazionari** per € 157.453.569,96 che corrisponde alla consistenza effettiva del debito residuo derivante da n. 3 Bond emessi negli anni 2003 e 2006 (n. 1 Bond alla francese e n. 2 Bond di tipo bullet) al netto delle quote di capitale versato e accantonato in un apposito Fondo (c.d. Sinking Fund);
- 2. Debiti con Istituti Bancari** per € 1.208.829,80 corrisponde al debito residuo di n.1 Mutuo di iniziali € 15.504.552,57 che sarà in scadenza il 31.12.2018;
- 3. Debiti con Altri Finanziatori** per € 21.657.909,81 corrisponde al debito residuo di n. 3 Mutui con Cassa DD. PP di cui n.1 per Investimenti di iniziali € 27.000.000,00 (scadenza 31.12.2036) e n.2 per Trasporti, Legge 194/1988, che andranno in scadenza il 31.12.2018;
- 4. Debiti con Altre Amministrazioni Pubbliche** per € 78.640.634,62 che comprende il debito residuo di un Mutuo con MEF per Sanità 2008 di iniziali € 97.000.000,00 in scadenza il 15.11.2037.

Rispetto alla natura dei debiti si sottolinea che i Debiti da Stato patrimoniale attivo risultano allineati ai seguenti valori:

RESIDUI PASSIVI	IMPORTO	DEBITI DA STATO PATRIM.	IMPORTO
Titolo I	316.510.472,08	Debiti verso fornitori	50.900.444,77
		Debiti per trasferimenti e contributi	265.610.027,31
<b>Totale spesa corrente</b>	<b>316.510.472,08</b>	<b>Totale</b>	<b>316.510.472,08</b>
Titolo II	48.087.174,55	Debiti da finanziamento	<b>307.048.118,74</b>
Prestiti obbligazionari	157.453.569,96		
Debiti con istituti bancari	1.208.829,80		
Debiti con altri finanziatori	21.657.909,81		
Debiti con altre pubbliche amministrazioni	78.640.634,62		
<b>Totale spese investimento</b>	<b>307.048.118,74</b>		
Titolo VII	162.274.816,54	Altri debiti	162.274.816,54

In sintesi, dall'analisi del conto generale del patrimonio per l'anno 2017 della Regione Molise si evince quanto segue:

Totale Attivo		<b>€ 1.017.243.207,61</b>
Totale passivo escluso il risultato economico	<b>€ 929.327.703,93</b>	
Risultato economico dell'esercizio	<b>-€ 87.915.503,68</b>	
Totale passivo		<b>€ 1.017.243.207,61</b>
Totale a pareggio		<b>€ 1.017.243.207,61</b>



## REGIONE MOLISE

DIPARTIMENTO II - POLITICHE DI BILANCIO E DELLE RISORSE UMANE -  
SISTEMA REGIONALE E AUTONOMIE LOCALI

Servizio Risorse Finanziarie, Bilancio e Ragioneria Generale

### NOTA INTEGRATIVA AL RENDICONTO GENERALE PER L'ANNO 2017

Prospetto di cui all'art. 9, comma 8 del DPCM 22 settembre 2014

Attestazione dei tempi di pagamento

#### 1) Importo dei pagamenti relativi a transazioni commerciali effettuati dopo la scadenza dei termini previsti dal d.lgs. n. 231/2002

	€ 107.728.020,59	
--	------------------	--

#### 2) Indicatore annuale di tempestività dei pagamenti delle transazioni commerciali

In base all'art. 9 del DPCM 22 settembre 2014 è la media dei giorni effettivi intercorrenti tra le date di scadenza delle fatture emesse a titolo corrispettivo di transazioni commerciali, o richieste equivalenti di pagamento, e le date di pagamento ai fornitori.

	+40,97 giorni, per la Gestione complessiva; -13,21 giorni, per la Gestione Sanitaria Accentrata; +95,17 giorni, per la Gestione non sanitaria.	
--	--	--

#### 3) Descrizione delle misure adottate o previste per consentire la tempestiva effettuazione dei pagamenti

La Regione Molise, nel corso dell'anno 2014, ha implementato il sistema di registrazione delle fatture di acquisto (applicativo URBI PA) per la gestione della contabilità generale, oltre che per tutti i servizi gestionali istituzionali, in particolare, con l'adozione di un sistema di regole certe nella protocollazione della fatture che consente di individuare lo stato di pagamento delle fatture e il servizio presso il quale si trovano le stesse.

L'indicatore è riferito a tutte le fatture passive relative ad acquisti di beni, servizi e forniture pagate nell'esercizio 2017, ma le difficoltà dovute alla mancanza di disponibilità di cassa (per alcuni capitoli di bilancio), hanno comportato un allungamento dei tempi medi di pagamento delle spese, rispetto a quelli compatibili con la normativa di cui al Dlgs. 231/2002 e Dlgs. 192/2012.

A livello organizzativo sono state poste in essere misure per intercettare gli atti di spesa che liquidano fatture, ordinate per criterio cronologico di scadenza, al fine di agevolare le operazioni di istruttoria e pagamento nel rispetto dei tempi. Ciascuna struttura regionale è stata coinvolta al fine di rispettare a sua volta i termini procedurali che sinteticamente possono così riassumersi:

- Registrazione fattura: entro 10 gg dalla ricezione, secondo quanto previsto dal Decreto Legge 66/2014 (D.L. Renzi);
- Associazione, nella specifica piattaforma documentale regionale, della fattura all'atto di pagamento. Tale attività consente il monitoraggio e il corretto smistamento degli atti di spesa;
- Emissione atto di pagamento o trasmissione dell'ordinativo di pagamento in tesoreria:
  - entro 20 gg dalla data di arrivo in caso di pagamento a 30 gg;
  - entro 40 gg dalla data di arrivo se il pagamento deve essere effettuato a 60 gg dalla data di ricezione.

**4) Informazioni aggiuntive da inserire nell'eventualità di utilizzo di metodologia diversa da quella fornita con il DPCM 22 settembre 2014 applicata per il calcolo dell'importo di cui al punto 2 (perimetro di riferimento, metodo di calcolo e fonti dei dati utilizzate dall'amministrazione)**

**La metodologia di calcolo utilizzata è stata quella prevista dall'articolo 9 del DPCM 22 settembre 2014, ovvero:**

L'indicatore di tempestività dei pagamenti è calcolato come la somma, per ciascuna fattura emessa a titolo corrispettivo di una transazione commerciale, dei giorni effettivi intercorrenti tra la data di scadenza della fattura o richiesta equivalente di pagamento e la data di pagamento ai fornitori moltiplicata per l'importo dovuto, rapportata alla somma degli importi pagati nel periodo di riferimento.

Ai fini del presente decreto e del calcolo dell'indicatore si intende per:

- a. "transazione commerciale", i contratti, comunque denominati, tra imprese e pubbliche amministrazioni che comportano, in via esclusiva o prevalente, la consegna di merci o la prestazione di servizi contro il pagamento di un prezzo;
- b. "giorni effettivi", tutti i giorni da calendario, compresi i festivi;
- c. "data di pagamento", la data di trasmissione dell'ordinativo di pagamento in tesoreria;
- d. "data di scadenza", i termini previsti dall'art. 4 del decreto legislativo 9 ottobre 2002, n. 231, come modificato dal decreto legislativo 9 novembre 2012, n. 192;
- e. "importo dovuto", la somma da pagare entro il termine contrattuale o legale di pagamento, comprese le imposte, i dazi, le tasse o gli oneri applicabili indicati nella fattura o nella richiesta equivalente di pagamento.

Sono esclusi dal calcolo i periodi in cui la somma era inesigibile essendo la richiesta di pagamento oggetto di contestazione o contenzioso.

Campobasso,

Il Direttore del Servizio  
Dott.ssa Marilina Di Domenico



## **COLLEGIO DEI REVISORI DEI CONTI DELLA REGIONE MOLISE**

### **RELAZIONE AL RENDICONTO GENERALE DELLA REGIONE MOLISE ESERCIZIO FINANZIARIO 2017**

**Art. 7 della L.R. n. 6/2013**

#### **Organo di revisione**

<b>De Franciscis Giorgio</b>	<b>(Presidente)</b>
<b>Campajola Nicola</b>	<b>(Componente)</b>
<b>Severini Enrico</b>	<b>(Componente)</b>

REGIONE MOLISE GIUNTA REGIONALE  
Protocollo Arrivo N. 137945/2018 del 31-10-2018  
Doc. Principale - Copia Documento

## INDICE GENERALE

1. **Premessa**
2. **Quadro normativo**
3. **L'economia del Molise nel 2017**
4. **Equilibri di bilancio**
5. **Evoluzione delle previsioni**
  - 5.1 **Le previsioni dell'Entrata**
  - 5.2 **Le previsioni della Spesa**
6. **La gestione del Bilancio**
  - 6.1 **La gestione dell'Entrata**
  - 6.2 **La gestione della Spesa**
  - 6.3 **La gestione dei Residui**
7. **Il Bilancio di Cassa**
8. **I risultati della gestione di competenza**
9. **Il risultato di amministrazione**
10. **La spesa sanitaria**
11. **Le partecipazioni societarie regionali**
12. **Il conto generale del patrimonio**
13. **La gestione dei contratti di finanza derivata**
14. **Conclusioni**

REGIONE MOLISE GIUNTA REGIONALE  
Protocollo Arrivo N. 137945/2018 del 31-10-2018  
Doc. Principale - Copia Documento

## 1. Premessa

La legge regionale statutaria del 18 aprile 2014 n. 10 “Statuto della Regione Molise” all’art. 59 prevede che: *“La Regione è dotata del Collegio dei revisori dei conti, quale organo di vigilanza sulla regolarità contabile, finanziaria ed economica della gestione. Il Collegio riferisce al Consiglio regionale sulla gestione dell’Ente e, ai fini del coordinamento della finanza pubblica, opera in raccordo con la sezione regionale di controllo della Corte dei Conti”*.

Le disposizioni regionali sul Collegio dei revisori traggono origine dall’art. 14, comma 1, lettera e) del decreto legge 13 agosto 2011, n. 138, convertito, con modificazioni, dalla legge 14 settembre 2011, n. 148, ove si prevede che le Regioni istituiscano un Collegio dei revisori dei conti quale organo di vigilanza sulla regolarità contabile, finanziaria ed economica della gestione dell’Ente.

Il Collegio dei Revisori dei Conti della Regione Molise è stato istituito con la Legge Regionale 15 luglio 2013, n. 6, che ha recepito le “Disposizioni urgenti di adeguamento all’articolo 2 del decreto legge 10 ottobre 2012, n. 174, convertito, con modificazioni, dalla legge 7 dicembre 2012, n. 213, relativo alla riduzione dei costi della politica, nonché misure in materia di razionalizzazione, controlli e trasparenza dell’organizzazione degli uffici e dei servizi della Regione” e nominato con atto del Presidente del Consiglio Regionale n. 6, dell’11 luglio 2014, protocollo 0004417/14 dell’11.07.2014, pubblicato sul B.U.R.M. n. 24 del 18.07.2014.

Il Collegio ha ricevuto inizialmente la documentazione relativa alla proposta di Legge regionale “Rendiconto Generale della Regione Molise per l’esercizio finanziario 2017” approvata dalla Giunta nella seduta del 31/07/2018, con deliberazione n. 371, unitamente agli allegati.

Successivamente la Regione ha trasmesso la documentazione relativa alla proposta di Legge regionale “Rendiconto Generale per l’esercizio finanziario 2017 della Regione Molise – Rettifica DGR n. 371/2018” approvata dalla Giunta nella seduta del 03/09/2018, con deliberazione n. 429, con la quale sono stati sostituiti l’allegato A) e gli allegati 2; 7 e 26.

Gli allegati messi a disposizione sono i seguenti:

- Allegato 1 - Conto del Bilancio riepilogo generale delle Entrate e delle Spese;
- Allegato 2 - Prospetto Dimostrativo del Risultato di Amministrazione;
- Allegato 3 - Stato Patrimoniale Attivo al 31/12/2017
- Allegato 4 - Stato Patrimoniale Passivo al 31/12/2017;
- Allegato 5 - Conto Economico.
- Allegato 6- Prospetto Quadro Generale Riassuntivo;
- Allegato 7 - Prospetto Equilibri di Bilancio;



- Allegato 8 - Composizione del Fondo Pluriennale Vincolato;
- Allegato 9 - Composizione del Fondo Crediti di dubbia esigibilità;
- Allegato 10 - Prospetto degli accertamenti per titoli, tipologie e categorie;
- Allegato 11 - Prospetto degli impegni per missioni, programmi e macroaggregati;
- Allegato 12 - Prospetto degli accertamenti assunti nell'esercizio in corso e negli esercizi precedenti imputati agli esercizi successivi;
- Allegato 13 - Prospetto degli impegni assunti nell'esercizio in corso e negli esercizi precedenti imputati agli esercizi successivi;
- Allegato 14- Prospetto dei costi per missione;
- Allegato 15 - Prospetto della ripartizione per missioni e programmi della politica regionale unitaria;
- Allegato 16 - Conto del Bilancio Gestione delle Entrate;
- Allegato 17 - Conto del Bilancio Gestione delle Spese;
- Allegato 18 - Riepilogo Spese per Missioni;
- Allegato 19 - Riepilogo Spese per Macroaggregati;
- Allegato 20 - Prospetto delle Spese per missioni, programmi e macroaggregati - rimborso prestiti;
- Allegato 21 - Prospetto delle Spese per missioni, programmi e macroaggregati - Spese per servizi per conto terzi e partite di giro;
- Allegato 22 - Prospetto SIOPE Entrata;
- Allegato 23 - Prospetto SIOPE Spesa;
- Allegato 24 - Elenco dei residui attivi e passivi provenienti dagli esercizi anteriori a quello di competenza;
- Allegato 25 - Elenco dei crediti inesigibili, stralciati dal conto del bilancio;
- Allegato 26 - Relazione al Conto del Bilancio e alla gestione economico patrimoniale, contenente anche la nota informativa sugli strumenti finanziari derivati della Regione
- Allegato 27 - Attestazione tempi di pagamento.

Il conto del tesoriere, non facente parte degli allegati alle due predette DGR, è stato acquisito dal Collegio nel corso delle verifiche.

Prima di passare ai successivi paragrafi il Collegio dei revisori preliminarmente ricorda che il Rendiconto generale riveste primaria importanza in quanto consente la dimostrazione dei risultati ottenuti attraverso la gestione, offrendo sia un quadro economico finanziario che un valido supporto per operare controlli e per pianificare le future scelte di gestione.

## 2. Quadro normativo

Di seguito appare opportuno richiamare i punti salienti della legge regionale 7 maggio 2002, n. 4.

Art. 64: *“I risultati della gestione della Regione sono dimostrati nel rendiconto generale annuale. Il rendiconto generale della Regione è presentato dalla Giunta entro il 30 aprile dell'anno successivo a quello cui si riferisce, ed è approvato dal Consiglio, con legge regionale, entro il 30 giugno dello stesso anno. Il rendiconto generale comprende il conto del bilancio ed il conto generale del patrimonio”*

Art. 65: *” Al rendiconto generale sono allegati, a titolo di documentazione: a) un prospetto in cui sono indicate riassuntivamente le spese sostenute da Enti ed organismi, in qualunque forma costituiti, dipendenti dalla Regione; b) un prospetto riassuntivo, ricavato dai dati acquisiti in forza del successivo articolo 69, indicante le spese erogate dagli Enti locali per l'esecuzione di funzioni a essi delegate dalla Regione, o per le quali la Regione si avvalga dei loro uffici; c) i rendiconti degli Enti e degli organismi, in qualunque forma costituiti, dipendenti dalla Regione; d) l'ultimo bilancio approvato da ciascuna società in cui la Regione abbia partecipazione finanziaria; e) un elenco della situazione annuale dei fondi di garanzia contenente gli elementi indicati al comma 3 dell'articolo 30 della presente legge.”*

Art. 66: *“Nel conto del bilancio sono esposte le risultanze della gestione delle entrate e delle spese secondo la stessa struttura del bilancio di previsione. Esso è costruito sulla base della classificazione incrociata per funzioni obiettivo e per unità previsionali di base, suddivise in capitoli, in modo da consentire una valutazione economica e finanziaria delle risultanze di entrata e di spesa in relazione agli obiettivi stabiliti ed agli indicatori di efficacia e di efficienza individuati. Il conto del bilancio espone, nell'ordine, per ciascuna unità previsionale di base dell'entrata del bilancio, suddivisa per capitoli:*

- a) l'ammontare dei residui attivi accertati all'inizio dell'esercizio cui il conto si riferisce;*
- b) le previsioni finali di competenza;*
- c) le previsioni finali di cassa;*
- d) l'ammontare delle entrate riscosse e versate in conto residui;*
- e) l'ammontare delle entrate riscosse e versate in conto competenza;*

- f) l'ammontare complessivo delle entrate riscosse e versate nell'esercizio;*
- g) l'ammontare delle entrate accertate nell'esercizio;*
- h) l'eccedenza di entrate o le minori entrate accertate rispetto alle previsioni di competenza;*
- i) le eccedenze di entrate o le minori entrate riscosse e versate rispetto alle previsioni di cassa;*
- l) l'ammontare dei residui attivi accertati all'inizio dell'esercizio ed eliminati nel corso dell'esercizio nonché dei residui attivi riprodotti;*
- m) l'ammontare dei residui attivi provenienti dagli esercizi precedenti, rideterminati alla fine dell'esercizio in base alle cancellazioni o ai riaccertamenti effettuati, e da riportare al nuovo esercizio;*
- n) l'ammontare complessivo dei residui attivi formatisi nel corso dell'esercizio;*
- o) l'ammontare complessivo dei residui attivi al termine dell'esercizio.*

*Il conto del bilancio espone, nell'ordine, per ciascuna unità previsionale di base della spesa del bilancio, suddivisa per capitoli:*

- a) l'ammontare dei residui passivi accertati all'inizio dell'esercizio cui si riferisce il conto;*
- b) le previsioni finali di competenza;*
- c) le previsioni finali di cassa;*
- d) l'ammontare dei pagamenti effettuati in conto residui;*
- e) l'ammontare dei pagamenti effettuati in conto competenza;*
- f) l'ammontare complessivo dei pagamenti nell'esercizio;*
- g) l'ammontare degli impegni assunti nell'esercizio;*
- h) le economie e le eccedenze di impegni rispetto agli stanziamenti di competenza;*
- i) le economie o le eccedenze di pagamenti rispetto agli stanziamenti di cassa;*
- l) l'ammontare dei residui passivi accertati all'inizio dell'esercizio ed eliminati nel corso dell'esercizio medesimo, nonché dei residui passivi riprodotti nel corso dell'esercizio;*
- m) l'ammontare dei residui passivi provenienti dagli esercizi precedenti rideterminati alla fine dell'esercizio, in base alle cancellazioni ed altre reiscrizioni effettuate, e da riportare al nuovo esercizio;*
- n) l'ammontare dei residui passivi formatisi nel corso dell'esercizio;*
- o) l'ammontare complessivo dei residui passivi al termine dell'esercizio.*

*Al conto del bilancio è allegata una relazione che illustra i dati consuntivi, esposti nel conto*

*stesso, ponendo in evidenza il significato amministrativo ed economico delle risultanze contabili, i costi sostenuti ed i risultati conseguiti per ciascun servizio, piano o progetto della Regione in relazione agli obiettivi ed agli indirizzi della programmazione regionale.”*

Art. 67: *“Il conto generale del patrimonio espone l'andamento patrimoniale della Regione, dalla consistenza iniziale a quella finale, distintamente per:*

- a) attività e passività finanziarie;*
- b) beni mobili e immobili;*
- c) ogni altra attività e passività, nonché le poste rettificative.*

*Il conto generale del patrimonio contiene, inoltre, la dimostrazione dei punti di concordanza tra la contabilità del bilancio e quella del patrimonio. Al fine di consentire l'armonizzazione del conto del patrimonio regionale con quello relativo al patrimonio dello Stato, il conto stesso viene riclassificato secondo i criteri stabiliti dalla normativa statale in materia. Ferma restando l'attuale distinzione in categorie dei beni della Regione, nel conto generale del patrimonio è indotta un'ulteriore classificazione, al fine di consentire l'individuazione di beni suscettibili di utilizzazione economica. Al conto generale del patrimonio sono allegati:*

- a) un elenco descrittivo dei beni appartenenti al patrimonio immobiliare della Regione, con l'indicazione delle rispettive destinazioni, del reddito eventualmente prodotto e della loro consistenza all'inizio e al termine dell'esercizio;*
- b) un elenco riassuntivo per categoria dei beni mobili, nella consistenza all'inizio ed alla fine dell'esercizio;*
- c) un elenco descrittivo dei titoli di credito e delle altre attività, nella consistenza all'inizio ed alla fine dell'esercizio;*
- d) un'elenco descrittivo dei mutui passivi e delle altre passività, nella consistenza all'inizio ed alla fine dell'esercizio;*
- e) una relazione che illustra le variazioni che si sono verificate nel patrimonio della Regione in conseguenza dell'esercizio del bilancio e di altre eventuali cause da esso dipendenti. L'illustrazione comprende tutta la dinamica patrimoniale delle sue componenti iniziali alle risultanze finali.”*

Il nuovo Titolo III del d.lgs. 118/2011 introdotto ad opera del d.lgs. 126/2014, disciplina l'ordinamento contabile delle Regioni a statuto ordinario.

La necessità di disciplinare in maniera uniforme l'ordinamento contabile dello Stato e degli enti territoriali è resa ancora più evidente dal fatto che la finanza regionale concorre con la finanza statale e locale al perseguimento degli obiettivi di convergenza e di stabilità derivanti

dall'appartenenza dell'Italia all'Unione europea e opera in coerenza con i vincoli che ne derivano.

Nel rispetto del principio cardine della programmazione della gestione, le Regioni adottano ogni anno il bilancio di previsione finanziario, le cui previsioni, riferite ad un orizzonte temporale almeno triennale, sono elaborate sulla base delle linee strategiche e delle politiche contenute nel Documento di economia e finanza regionale (DEFER).

In relazione alle esigenze derivanti dallo sviluppo della fiscalità regionale, le Regioni adottano altresì una legge di stabilità regionale che contiene il quadro di riferimento finanziario per il periodo compreso nel bilancio di previsione.

Il sistema contabile garantisce la rilevazione unitaria dei fatti gestionali sotto il profilo finanziario, economico e patrimoniale.

Il sistema di bilancio si avvale del bilancio di previsione finanziario che rappresenta il quadro delle risorse della Regione su base almeno triennale, del Documento tecnico di accompagnamento del bilancio, costituito dalla ripartizione delle unità di voto del bilancio in categorie e macroaggregati, e del bilancio finanziario gestionale in base al quale si provvede alla ripartizione in capitoli, ai fini della gestione e della rendicontazione. Per ciascun esercizio, il bilancio di previsione è deliberato in pareggio finanziario di competenza.

Per consentire la comparazione dei bilanci, è predisposto il Piano degli indicatori e dei risultati attesi di bilancio presentato dalla Regione entro 30 giorni dall'approvazione del bilancio di previsione e del rendiconto.

Il Titolo III del d.lgs. 118/2011 disciplina inoltre il risultato di amministrazione, l'esercizio e la gestione provvisoria, la classificazione delle entrate in titoli e tipologie e la classificazione delle spese in missioni e programmi, il Fondo crediti di dubbia esigibilità, il Fondo di riserva, i Fondi speciali.

L'assestamento delle previsioni di bilancio è approvato dalla Regione con legge, entro il 31 luglio, dando atto del permanere degli equilibri generali di bilancio e, in caso di accertamento negativo, assume i necessari provvedimenti di riequilibrio.

Gli art. 52-60 entrano nello specifico delle fasi di gestione delle entrate, delle uscite e dei residui.

Il Titolo III richiama i limiti posti dal quadro normativo per il ricorso al debito e disciplina le condizioni per l'autorizzazione di nuovo indebitamento.

I risultati della gestione sono dimostrati dal Rendiconto generale che deve essere approvato con legge regionale entro il 31 luglio dell'anno successivo all'esercizio cui si riferisce, mentre per quanto attiene i rendiconti degli enti strumentali, lo statuto e l'ordinamento contabile regionale ne definiscono i termini. Infine il bilancio consolidato relativo al Gruppo della Regione costituito dagli enti strumentali, le aziende e le società controllate e partecipate deve essere approvato entro il

30 settembre dell'anno successivo.

Il D. lgs. n. 118/2011, così come successivamente modificato ed integrato, quale risultato dello sforzo intrapreso dallo Stato Italiano nella direzione sopra segnata, rappresenta, ad oggi, la più significativa riforma in tema di contabilità e di bilancio degli enti pubblici.

A conferma dell'importanza e della profondità della riforma in atto si consideri come una recente modifica introdotta dall'art. 3 della Legge costituzionale 20 aprile 2012, n. 1 "Introduzione del principio del pareggio di bilancio nella Carta costituzionale" abbia ricondotto la materia dell'armonizzazione dei bilanci degli enti pubblici nell'ambito della competenza esclusiva dello Stato, quando in precedenza la stessa rientrava tra quelle a legislazione concorrente (è noto come in questo ultimo caso la potestà legislativa spetti alle Regioni, ad esclusione dell'individuazione dei principi fondamentali che sono riservati alla potestà legislativa dello Stato). In capo alle Regioni residua, comunque, una competenza normativa regolamentare, alla quale si devono intendere riferite le disposizioni del D. lgs. n. 118/2011 e sue successive modifiche e integrazioni che prevedono l'adeguamento dell'ordinamento contabile regionale.

### **3. L'economia della regione Molise nel 2017<sup>1</sup>**

Nel 2017 l'attività economica in regione è stata debole, diversamente dal resto del Paese.

La domanda interna ha continuato a risentire del modesto incremento dei consumi delle famiglie e di una spesa per investimenti che stenta a tornare su valori pre-crisi.

Le vendite all'estero si sono ridotte, condizionate dall'elevata volatilità del comparto metallurgico. Nei primi mesi del 2018 sono comunque emersi segnali di miglioramento dell'attività economica.

Dopo un triennio di miglioramento, l'attività del settore industriale è tornata a indebolirsi: fra le imprese molisane con almeno 20 addetti il fatturato si è lievemente

ridotto, risentendo anche della dinamica poco vigorosa delle esportazioni.

La spesa per investimenti ha ripreso tuttavia ad aumentare, beneficiando anche del crescente ricorso da parte degli imprenditori agli incentivi nazionali all'acquisto di beni strumentali. Nel settore delle costruzioni sono tornati a prevalere i segnali negativi, soprattutto nel comparto residenziale, dove continua a pesare l'elevato volume di immobili invenduti. La dinamica ancora modesta dei consumi delle famiglie e l'ulteriore flessione del comparto turistico hanno contribuito alla stagnazione dell'attività nel settore dei servizi privati non finanziari.

La debolezza del quadro congiunturale si è riflessa sui risultati reddituali delle imprese e sulle loro disponibilità liquide, cresciute meno rispetto al biennio precedente, pur mantenendosi su livelli elevati. I prestiti bancari sono aumentati nel manifatturiero e nel terziario, sostenuti da

---

<sup>1</sup> Fonte Banca D'Italia

condizioni di offerta distese e dalle esigenze di credito per la realizzazione di investimenti produttivi; i finanziamenti alle imprese di costruzioni hanno invece continuato a diminuire.

Nel 2017 l'occupazione è diminuita, dopo la significativa crescita dell'ultimo triennio. Ne hanno risentito soprattutto la componente maschile, il lavoro autonomo e il lavoro a tempo indeterminato. La disoccupazione è tornata a crescere, soprattutto quella di lunga durata.

Il reddito disponibile delle famiglie ha ristagnato, risentendo del deterioramento del mercato del lavoro; ne è scaturito un incremento dei consumi ancora molto modesto. Il risparmio delle famiglie ha seguito ad alimentare le forme di deposito prontamente liquidabili e le quote di fondi comuni di investimento.

Il ricorso al debito da parte delle famiglie, ancorché in aumento nell'ultimo triennio, è rimasto moderato rispetto all'Italia e alle altre regioni del Mezzogiorno. Nel 2017 la crescita dei mutui per l'acquisto di abitazioni si è indebolita, in presenza di una stagnazione delle compravendite, sebbene la capacità di acquisto delle famiglie sia sostenuta dal contenuto valore degli immobili. I prestiti al consumo hanno invece continuato a espandersi in misura significativa, trainati soprattutto dalla crescita di quelli non finalizzati all'acquisto di specifici beni.

È proseguito il processo di ristrutturazione della rete distributiva delle banche presenti in regione. Nell'ultimo decennio la riorganizzazione dell'industria bancaria a livello nazionale si è riflessa, anche in Molise, in un sensibile ridimensionamento della rete di sportelli e in una rapida diffusione degli strumenti di accesso telematico ai servizi bancari. Il numero degli sportelli si è ridotto in misura analoga al resto del Paese e si è mantenuto, in rapporto alla popolazione, su livelli più elevati di quelli del Mezzogiorno ma inferiori alla media nazionale.

Il credito bancario al complesso della clientela residente in Molise è tornato a crescere. La qualità dei finanziamenti è ancora migliorata: dopo il progressivo calo dell'ultimo triennio, il flusso dei nuovi crediti deteriorati si è ormai riportato su valori prossimi a quelli precedenti la crisi, anche nella componente costituita dalle posizioni più problematiche.

Negli ultimi anni la spesa corrente primaria delle Amministrazioni locali è ancora aumentata, nonostante una progressiva contrazione delle spese per il personale e la politica di contenimento dei costi in ambito sanitario. La spesa in conto capitale è invece diminuita, riflettendo la contrazione degli investimenti fissi che ne costituiscono un'ampia parte; la dinamica sfavorevole ha interessato soprattutto i Comuni, cui sono riconducibili i quattro quinti degli investimenti, nonostante il nuovo quadro normativo dei bilanci comunali più favorevole alla spesa per investimenti. Nel 2017, per il quarto anno consecutivo, è diminuito il rapporto tra il debito consolidato delle Amministrazioni locali e il prodotto regionale, attestatosi su livelli storicamente contenuti.



#### 4. Equilibri di bilancio

A seguito della sottoscrizione del "Fiscal compact" (trattato sulla stabilità, coordinamento e governance dell'Unione economica e monetaria) del 2 marzo 2012, l'Italia e gli altri Stati membri dell'Unione europea si sono impegnati a introdurre nei propri ordinamenti il principio del pareggio di bilancio. Per dar seguito a questo impegno è stata approvata la legge costituzionale n. 1/2012, che introduce nell'ordinamento un principio di carattere generale, secondo il quale tutte le amministrazioni pubbliche devono assicurare l'equilibrio tra entrate e spese del bilancio e la sostenibilità del debito, nell'osservanza delle regole dell'Unione europea in materia economico-finanziaria. Successivamente con la legge 243/2012 (Disposizioni per l'attuazione del principio del pareggio di bilancio ai sensi dell'articolo 81, sesto comma, della Costituzione), sono stati disciplinati i principi e le regole di bilancio riferite a tutte le pubbliche amministrazioni. Tra le altre cose, in essa vengono definiti: l'equilibrio di bilancio, le regole in merito all'evoluzione della spesa, le regole in materia di sostenibilità del debito pubblico, le deroghe al principio dell'equilibrio, i meccanismi correttivi in caso di mancato raggiungimento degli obiettivi.

Dopo 17 anni di vigenza il patto di Stabilità interno (provvedimento che fissava le regole cui dovevano attenersi gli Enti Locali per concorrere al raggiungimento degli obiettivi di finanza pubblica fissati dalle Leggi finanziarie (ora Leggi di stabilità), in relazione ai parametri di deficit e debito pubblico che derivano dagli impegni assunti a livello europeo) è stato sostituito con il nuovo vincolo del pareggio di bilancio di competenza finale.

La legge 28 dicembre 2015 n. 208 (legge di stabilità 2016), all'articolo 1, comma 707, commi da 709 a 713, comma 716 e commi da 719 a 734, ha previsto nuove regole di finanza pubblica per gli enti territoriali che sostituiscono la disciplina del patto di stabilità interno degli enti locali e i previgenti vincoli delle regioni a statuto ordinario. Tali disposizioni rappresentano i principi fondamentali di coordinamento della finanza pubblica, ai sensi degli articoli 117, terzo comma e 119, secondo comma, della Costituzione.

Dal 2015, anticipando il principio di pareggio di bilancio previsto dalla legge 243/2012 in applicazione della legge costituzionale n. 1/2012, le regioni a statuto ordinario sono state assoggettate ad un nuovo sistema di vincoli del patto di stabilità interno e vengono abrogate le precedenti norme basate sul solo controllo dei tetti di spesa per introdurre invece norme basate sull'equilibrio del bilancio.

Il 13 settembre 2016 è entrata in vigore la legge 164/2016, con la quale sono state introdotte modifiche di rilievo agli articoli 9, 10, 11, 12 e 18 della legge 243/2012. Con esse, si introducono importanti margini di flessibilità nella gestione dei bilanci degli enti.

Di particolare interesse appare la modifica introdotta nel comma 1 dell'articolo 9 in cui si prevede



che “I bilanci delle regioni, dei comuni, delle province, delle città metropolitane e delle province autonome di Trento e di Bolzano si considerano in equilibrio quando, sia nella fase di previsione che di rendiconto, conseguono un saldo non negativo, in termini di competenza, tra le entrate finali e le spese finali, come eventualmente modificato ai sensi dell'articolo 10”.

Non essendo quindi più previsto che l'equilibrio del bilancio (da intendersi sempre come saldo non negativo in fase di previsione e di rendiconto) debba essere raggiunto anche in termini di cassa, si è ragionevolmente eliminata una previsione anacronistica, soprattutto in relazione alle caratteristiche di incertezza dell'attuale congiuntura, con probabile aleatorietà dei tempi di riscossione delle entrate e di pagamento delle spese.

L'articolo 9, nuovo comma 1-bis, legge 243/2012 fa chiarezza sull'esatto significato di entrate finali e spese finali, con un corretto riferimento allo schema di bilancio previsto dal decreto sull'armonizzazione contabile (D. lgs 118/2011).

Per gli anni 2017-2019, con la legge di bilancio, compatibilmente con gli obiettivi di finanza pubblica e su base triennale, è prevista l'introduzione del fondo pluriennale vincolato, di entrata e di spesa. A decorrere dall'esercizio 2020, tra le entrate e le spese finali è incluso il fondo pluriennale vincolato di entrata e di spesa, finanziato dalle entrate finali.

L'articolo 9, nuovo comma 2, legge 243/2012 prevede che, in sede di rendiconto, nel caso in cui il consuntivo della gestione presenti valori negativi, viene prevista per l'ente la possibilità di effettuare la correzione in quote costanti nei tre esercizi successivi o con modalità diverse al fine di assicurare il rispetto dei vincoli derivanti dall'ordinamento dell'Ue. Le regioni hanno, pertanto, anticipato rispetto agli enti locali la disciplina sul pareggio di bilancio prevista dalla Legge 243/12.

Tanto premesso relativamente alla Regione Molise, il Collegio dei revisori, in occasione della sottoscrizione del “Prospetto per la certificazione della verifica del rispetto degli obiettivi di saldo 2017” ha verificato la rispondenza dei dati certificati con quelli del bilancio dell'ente. Il predetto Prospetto per la certificazione della verifica del rispetto degli obiettivi di saldo 2017, che in copia si riporta di seguito, è stato inviato dall'Ente al Ministero dell'Economia e delle Finanze.

<b>Allegato B - Modello 2C/17</b>
<p><b>Saldo di bilancio 2017 (Art. 1, comma 463 e seguenti, della legge n. 232/2016)</b>  <b>PROSPETTO per la CERTIFICAZIONE della verifica del rispetto degli obiettivi di saldo 2017</b>  da trasmettere entro il termine perentorio del 31 marzo 2018  <b>REGIONE MOLISE</b></p> <p>VISTI i risultati della gestione di competenza finanziaria dell'esercizio 2017;  VISTE le informazioni sul monitoraggio degli equilibri tra entrate e spese finali 2017 trasmesse da questo Ente all'apposito sito web</p>

SI CERTIFICANO LE SEGUENTI RISULTANZE:			
RISULTATI 2017		<i>Importi in migliaia di euro</i>	
		dati di competenza finanziaria	dati di cassa (facoltativo)
A	FONDO PLURIENNALE VINCOLATO DI ENTRATA	116.314	0
B+C+ D+E+ F	ENTRATE FINALI	1.050.643	0
G	TOTALE SPAZI FINANZIARI ACQUISITI	4.786	0
H+I+ L	SPESE FINALI	1.151.186	0
M	TOTALE SPAZI FINANZIARI CEDUTI	0	0
N	SPAZI ACQUISITI NON UTILIZZATI	0	0
O	SALDO TRA ENTRATE E SPESE FINALI VALIDE AI FINI DEI SALDI DI FINANZA PUBBLICA (O=A+B+C+D+E+F+G-H-I-L-M-N)	20.557	0
P	OBIETTIVO DI SALDO	18.897	0
Q	DIFFERENZA TRA IL SALDO TRA ENTRATE E SPESE FINALI NETTO E OBIETTIVO (Q=O-P)	1.660	0

Sulla base delle predette risultanze si certifica che nell'esercizio 2017:

- |                                     |   |
|-------------------------------------|---|
| <input checked="" type="checkbox"/> | <i>è stato conseguito l'obiettivo di competenza finanziaria tra entrate finali e spese finali (Q è pari a 0 o positivo)</i>   |
| <input checked="" type="checkbox"/> | <i>l'obiettivo di competenza finanziaria è stato conseguito lasciando spazi finanziari inferiori all'1% degli accertamenti delle entrate finali (1)</i>   |
| <input type="checkbox"/>            | <i>è stato conseguito anche il saldo di cassa tra entrate finali e spese finali di cui al comma 479, L. 232/2016 (Q è pari a 0 o positivo) (1)</i>  |
| <input type="checkbox"/>            | <i>non è stato conseguito l'obiettivo di competenza finanziaria tra entrate finali e spese finali (Q è negativo - si applicano le sanzioni di cui al comma 475, L. 232/2016) (2)</i>  |
| <input type="checkbox"/>            | <i>il mancato conseguimento dell'obiettivo di competenza finanziaria è inferiore al 3% degli accertamenti delle entrate finali (si applicano le sanzioni di cui al comma 476, L. 232/2016) (1)</i>                            |
| <input type="checkbox"/>            | <i>gli spazi di cui al comma 502, L. 232/2016 non sono stati interamente utilizzati (3)</i>   |
| <input checked="" type="checkbox"/> | <i>gli spazi destinati agli investimenti esigibili nel 2017 di cui ai commi 495 e 495-bis, L. 232/2016 sono stati interamente utilizzati (se non sono stati utilizzati si applicano le sanzioni di cui ai commi 475)</i>      |
| <input type="checkbox"/>            | <i>gli spazi acquisiti con le intese regionali o con il patto nazionale orizzontale non sono stati interamente utilizzati (l'ente non può beneficiare di spazi finanziari nell'esercizio 2018)</i>                            |
| <input checked="" type="checkbox"/> | <i>gli investimenti nuovi e aggiuntivi di cui al comma 140-bis, L. 232/2016 sono stati interamente realizzati (se non sono stati realizzati l'obiettivo è stato incrementato per la quota di investimenti non realizzati)</i> |

DATA

IL PRESIDENTE

IL RESPONSABILE DEL SERVIZIO FINANZIARIO

Organo Revisione (1)

Organo Revisione (2)

Organo Revisione (3)

Dall'allegato 7 "Prospetto degli equilibri di Bilancio", riportato nella tabella successiva, è possibile desumere il risultato della gestione di competenza, nonché gli equilibri di bilancio suddivisi tra parte corrente, parte in conto capitale e variazioni di attività finanziaria.

REGIONE MOLISE GIUNTA REGIONALE  
Protocollo Arrivo N. 137945/2018 del 31-10-2018  
Doc. Principale - Copia Documento

<b>REGIONE MOLISE EQUILIBRI DI BILANCIO</b>		<b>COMPETENZA (ACCERTAMENTI E IMPEGNI IMPUTATI ALL'ESERCIZIO)</b>
<b>EQUILIBRI DI BILANCIO</b>		
Utilizzo risultato di amministrazione destinata al finanziamento delle spese correnti e al rimborso di prestiti	(+)	338.325.814,89
Ripiano disavanzo di amministrazione esercizio precedente (1)	(-)	-19.431.354,93
Fondo pluriennale vincolato per spese correnti iscritto in entrata	(+)	5.910.850,36
Entrate titoli 1-2-3	(+)	912.495.079,31
Entrate in conto capitale per Contributi agli investimenti direttamente destinati al rimborso dei prestiti da amministrazioni pubbliche (2)	(+)	20.000,00
Entrate Titolo 4.03 - Altri trasferimenti in conto capitale	(+)	303.400,00
Entrate in c/capitale destinate all'estinzione anticipata di prestiti (3)	(+)	0,00
Entrate per accensioni di prestiti destinate all'estinzione anticipata di prestiti	(+)	0,00
Entrate di parte capitale destinate a spese correnti in base a specifiche disposizioni di legge o dei principi contabili	(+)	0,00
Spese correnti	(-)	-882.466.233,67
Fondo pluriennale vincolato di parte corrente (di spesa) (4)	(-)	-2.223.664,22
Spese Titolo 2.04 - Altri trasferimenti in conto capitale	(-)	-87.961,88
Variazioni di attività finanziarie se negativo (5)	(-)	-1.637.500,00
Rimborso prestiti	(-)	-25.012.005,03
- di cui Fondo anticipazioni di liquidità (DL 35/2013 e successive modifiche e rifinanziamenti)		9.595.752,65
- di cui per estinzione anticipata di prestiti		0,00
<b>A) Equilibrio di parte corrente</b>		<b>326.196.424,83</b>
Utilizzo risultato di amministrazione per il finanziamento di spese d'investimento	(+)	20.000.000,00
Fondo pluriennale vincolato per spese in conto capitale iscritto in entrata	(+)	113.526.396,14
Entrate in conto capitale (titolo 4)	(+)	135.930.991,97
Entrate Titolo 5.01.01 - Alienazioni di partecipazioni	(+)	0,00
Entrate per accensioni di prestiti (titolo 6)	(+)	0,00
Entrate in conto capitale per Contributi agli investimenti direttamente destinati al rimborso dei prestiti da amministrazioni pubbliche (2)	(-)	-20.000,00
Entrate in c/capitale destinate all'estinzione anticipata di prestiti (3)	(-)	0,00
Entrate di parte capitale destinate a spese correnti in base a specifiche disposizioni di legge o dei principi contabili	(-)	0,00
Entrate per accensioni di prestiti destinate all'estinzione anticipata di prestiti	(-)	0,00
Entrate Titolo 4.03 - Altri trasferimenti in conto capitale	(-)	-303.400,00
Spese in conto capitale	(-)	-179.625.455,24
Fondo pluriennale vincolato in c/capitale (di spesa) (4)	(-)	-52.254.145,59
Spese Titolo 2.04 - Altri trasferimenti in conto capitale	(+)	87.961,88
Spese Titolo 3.01.01 - Acquisizioni di partecipazioni e conferimenti di capitale	(-)	-1.967.158,20
Disavanzo pregresso derivante da debito autorizzato e non contratto	(-)	0,00
Variazioni di attività finanziarie (se positivo) (5)	(+)	0,00
<b>B) Equilibrio di parte capitale</b>		<b>35.375.190,96</b>
Utilizzo risultato di amministrazione per l'incremento di attività finanziarie (6)	(+)	0,00
Entrate titolo 5.00 - Riduzioni attività finanziarie	(+)	2.217.140,96
Spese titolo 3.00 - Incremento attività finanziarie	(-)	-5.821.799,16
Entrate Titolo 5.01.01 - Alienazioni di partecipazioni	(-)	0,00
Spese Titolo 3.01.01 - Acquisizioni di partecipazioni e conferimenti di capitale	(+)	1.967.158,20
<b>C) Variazioni attività finanziaria</b>		<b>-1.637.500,00</b>
<b>EQUILIBRIO FINALE (D= A+B)</b>		<b>361.571.615,79</b>
<b>Saldo corrente ai fini della copertura degli investimenti pluriennali delle Regioni a statuto ordinario</b>		

 REGIONE MOLISE GIUNTA REGIONALE  
 Protocollo Arrivo N. 137945/2018 del 31-10-2018  
 Doc. Principale - Copia Documento

<b>A) Equilibrio di parte corrente</b>	
Utilizzo risultato di amministrazione destinato al finanziamento di spese correnti e al rimborso di prestiti	(-)
Entrate non ricorrenti che non hanno dato copertura a impegni	(-)
Fondo pluriennale vincolato per spese correnti iscritto in entrata al netto delle componenti non vincolate derivanti dal riaccertamento ordinario	(-)
Entrate titoli 1-2-3 non sanitarie con specifico vincolo di destinazione	(-)
Entrate titoli 1-2-3 destinate al finanziamento del SSN	(-)
Spese correnti non sanitarie finanziate da entrate con specifico vincolo di destinazione (7)	(+)
Fondo pluriennale vincolato di parte corrente (di spesa) al netto delle componenti non vincolate derivanti dal riaccertamento ordinario	(+)
Spese correnti finanziate da entrate destinate al SSN	(+)
<b>Equilibrio di parte corrente ai fini della copertura degli investimenti pluriennali</b>	
<b>Saldo corrente ai fini della copertura degli investimenti pluriennali delle Autonomie speciali</b>	
<b>A) Equilibrio di parte corrente</b>	
Utilizzo risultato di amministrazione destinato al finanziamento di spese correnti e al rimborso di prestiti	(-)
Entrate non ricorrenti che non hanno dato copertura a impegni	(-)
<b>Equilibrio di parte corrente ai fini della copertura degli investimenti pluriennali</b>	

Atteso che i dati risultanti dal rendiconto divergono da quelli indicati nel "Prospetto per la certificazione della verifica del rispetto degli obiettivi di saldo 2017", si invita la Regione, con l'approvazione del rendiconto 2017, ad inviare al Ministero dell'Economia e delle Finanze una nuova certificazione del rispetto del pareggio di bilancio contenente i dati definitivamente approvati.

## 5. Evoluzione delle previsioni

Si rileva che per l'esercizio finanziario 2017 gli indirizzi per la costruzione del bilancio di previsione sono rinvenibili nella legge finanziaria regionale e nelle programmazioni regionali di settore.

Il Bilancio di previsione per l'esercizio finanziario 2017, il relativo Bilancio pluriennale per il triennio 2017-2019 e la rispettiva legge finanziaria sono stati approvati, rispettivamente, con Legge Regionale n. 3 del 20/01/2017.

Le previsioni iniziali, formulate in conformità a quanto disposto dalla legge finanziaria regionale per l'esercizio finanziario 2017, venivano indicate con i seguenti valori

**Stato di previsione delle entrate iscritte nel Bilancio di Previsione 2017.**

TITOLO	Residui presunti al 31/12/2016	Previsioni di competenza	Previsioni di Cassa
Fondo pluriennale vincolato per spese correnti	-	500.000,00	
Fondo pluriennale vincolato per spese in conto capitale	-	2.060.692,07	
Utilizzo avanzo di amministrazione	-	323.430.525,37	-
Fondo presunto di Cassa al 31/12/2017	-	-	249.919.434,31
<b>Titolo 1: Entrate correnti di natura tributaria, contributiva e perequativa</b>	<b>371.617.373,10</b>	<b>719.802.220,25</b>	<b>1.091.419.593,35</b>
Titolo 2: Trasferimenti correnti	149.445.335,78	166.957.265,25	316.402.601,03
Titolo 3: Entrate extratributarie	63.289.706,98	21.740.028,85	85.029.735,83
Titolo 4: Entrate in conto capitale	420.694.527,41	183.858.205,52	604.552.732,93
Titolo 5: Mutui, prestiti ed altre operazioni creditizie	0,00	1.190.000,00	1.190.000,00
Titolo 6: Accensione prestiti	0,00	0,00	0,00
Titolo 7: Anticipazioni da istituto tesoriere/cassiere	0,00	53.753.420,00	53.753.420,00
Titolo 9: Entrate per conto terzi e partite di giro	31.691.914,85	662.810.000,00	694.501.914,85
<b>Totale Titoli</b>	<b>1.036.738.858,12</b>	<b>1.810.111.139,87</b>	<b>2.846.849.997,99</b>
<b>Totale Generale</b>	<b>1.036.738.858,12</b>	<b>2.136.102.357,31</b>	<b>3.096.769.432,30</b>

**Stato di previsione delle uscite iscritte nel Bilancio di Previsione 2017.**

TITOLO	Residui presunti al 31/12/2016	Previsioni di competenza	Previsioni di Cassa
Titolo 1: Spese Correnti	294.616.985,94	863.424.082,77	1.161.041.068,71
Titolo 2: Spese in conto Capitale	16.015.700,26	194.961.539,65	207.977.239,91
Titolo 3: Spese per incremento attività finanziarie	0,00	2.827.500,00	2.827.500,00
Titolo 4: Rimborso prestiti	0,00	338.894.459,96	338.894.459,96
Titolo 5: Chiusura anticipazioni ricevute da istituto tesoriere/cassiere	0,00	53.753.420,00	53.753.420,00
Titolo 7: Uscite per conto terzi e partite di giro	225.009.166,85	662.810.000,00	887.819.166,85
<b>Totale Titoli</b>	<b>535.641.853,05</b>	<b>2.116.671.002,38</b>	<b>2.652.312.855,43</b>
<b>Disavanzo di amministrazione</b>	<b>0,0</b>	<b>19.431.354,93</b>	
<b>Totale generale delle spese</b>	<b>535.641.853,05</b>	<b>2.136.102.357,31</b>	<b>2.652.312.855,43</b>

La Giunta regionale, nel corso dell'anno, ha provveduto ad aggiornare le previsioni iniziali in base alla evoluzione normativa e anche per effetto di fatti gestionali verificatisi nel corso dell'anno non previsti e/o prevedibili.

A ciò va aggiunto che lo stesso Consiglio Regionale, nel corso dell'anno, è intervenuto per rimodulare la sua programmazione iniziale.

Le variazioni al bilancio adottate nel corso dell'anno sono riconducibili essenzialmente alle seguenti tipologie:

- a) iscrizione di economie provenienti dagli esercizi precedenti correlate a risorse con vincolo di destinazione, già accertate;
- b) variazioni disposte con deliberazioni della Giunta regionale per acquisizione di nuove o maggiori entrate;
- c) variazioni compensative.

L'analisi di dettaglio vede lo stato di previsione della competenza del bilancio 2017 in € 2.136.102.357,31. Le variazioni intervenute nel corso dell'anno di riferimento hanno comportato un aumento come esplicitato nella seguente tabella:

**Previsione assestata di competenza.**

<i>Voce</i>	<i>Importo</i>
Previsione iscritta nel bilancio di previsione 2017	2.136.102.357,31
Variazioni nette disposte dal 1 gennaio al 31 dicembre 2017 da atti amministrativi	246.787.914,91
<b>Previsione assestata di competenza</b>	<b>2.382.890.272,22</b>

Per effetto di tutti gli atti di variazione adottati, i totali generali del bilancio di previsione approvato dal Consiglio regionale subiscono le variazioni che si riportano nella seguente tabella.

	PREVISIONI INIZIALI		PREVISIONI FINALI		Variazione	
	COMPETENZA	CASSA	COMPETENZA	CASSA	%	
<b>ENTRATA</b>	2.136.102.357,31	3.096.769.432,30	2.382.890.272,22	2.568.247.460,83	11,6%	-17,1%
<b>SPESA</b>	2.136.102.357,31	2.652.312.855,43	2.382.890.272,22	2.692.606.583,51	11,6%	1,5%

Considerando il fondo presunto di cassa e le variazioni intervenute nel corso dell'esercizio le previsioni delle entrate sono rappresentate nella seguente tabella.

ENTRATA	PREVISIONI INIZIALI		VARIAZIONI +/-		PREVISIONI FINALI	
	Competenza	Cassa	Competenza	Cassa	Competenza	Cassa
Totale stanziamenti	2.136.102.357,31	2.846.849.997,99	246.787.914,91	-278.602.537,16	2.382.890.272,22	2.568.247.460,83
Fondo di cassa		249.919.434,31	-	-249.919.434,31		
<b>Totale generale</b>	<b>2.136.102.357,31</b>	<b>3.096.769.432,30</b>	<b>246.787.914,91</b>	<b>-528.521.971,47</b>	<b>2.382.890.272,22</b>	<b>2.568.247.460,83</b>

Considerando le variazioni intervenute nel corso dell'esercizio le previsioni delle spese sono rappresentate nella seguente tabella.

SPESA	PREVISIONI INIZIALI		VARIAZIONI +/-		PREVISIONI FINALI	
	Competenza	Cassa	Competenza	Cassa	Competenza	Cassa
<b>Totale stanziamenti</b>	<b>2.136.102.357,31</b>	<b>2.652.312.855,43</b>	<b>246.787.914,91</b>	<b>40.293.728,08</b>	<b>2.382.890.272,22</b>	<b>2.692.606.583,51</b>

Per una corretta analisi delle dinamiche degli equilibri di bilancio è utile confrontare le entrate e le spese finali con quelle iniziali (da bilancio gestionale) in modo tale da evidenziare gli strumenti utilizzati per garantire il mantenimento dell'equilibrio nel corso della gestione.

Si ricorda che in base ai principi relativi agli equilibri di bilancio è necessario che gli stanziamenti di previsione, oltre al principio dell'equilibrio generale, in ossequio del quale il totale generale delle entrate e delle spese di competenza deve essere bilanciato, rispettino anche i seguenti equilibri che devono poi essere preservati anche nel corso della gestione:

- le entrate correnti devono coprire le spese correnti, compresi gli interessi del debito;
- il pareggio finanziario complessivo può essere garantito dall'indebitamento, nei limiti massimi consentiti, nel caso fosse necessario finanziare spese di investimento;
- il totale delle erogazioni di cassa deve essere contenuto nel limite massimo costituito dal totale delle previsioni di incasso più il saldo di cassa iniziale;
- le entrate a destinazione vincolata devono pareggiare con le relative spese.

## 5.1 Le previsioni delle Entrate

Come già evidenziato nelle precedenti tabelle, le previsioni delle entrate di competenza pareggiano il totale delle spese € 1.812.671.831,94 (al netto del presunto avanzo di amministrazione di euro 323.430.525,37) in fase di previsione iniziale e a € 2.024.564.457,33 (al netto dell'avanzo di amministrazione accertato di euro 358.325.814,89) in fase di



stanziamento finale.

La precisa assegnazione di dette somme nell'ambito della sezione Entrate è riportata nella seguente tabella.

**Stato di previsione delle entrate iscritte nel Bilancio di Previsione 2017.**

TITOLO	Residui presunti al 31/12/2016	Previsioni di competenza	Previsioni di Cassa
Fondo pluriennale vincolato per spese correnti	-	500.000,00	
Fondo pluriennale vincolato per spese in conto capitale	-	2.060.692,07	
Utilizzo avanzo di amministrazione	-	323.430.525,37	-
Fondo presunto di Cassa al 31/12/2017	-	-	249.919.434,31
<b>Titolo 1: Entrate correnti di natura tributaria, contributiva e perequativa</b>	<b>371.617.373,10</b>	<b>719.802.220,25</b>	<b>1.091.419.593,35</b>
<b>Titolo 2: Trasferimenti correnti</b>	<b>149.445.335,78</b>	<b>166.957.265,25</b>	<b>316.402.601,03</b>
<b>Titolo 3: Entrate extratributarie</b>	<b>63.289.706,98</b>	<b>21.740.028,85</b>	<b>85.029.735,83</b>
<b>Titolo 4: Entrate in conto capitale</b>	<b>420.694.527,41</b>	<b>183.858.205,52</b>	<b>604.552.732,93</b>
<b>Titolo 5: Mutui, prestiti ed altre operazioni creditizie</b>	<b>0,00</b>	<b>1.190.000,00</b>	<b>1.190.000,00</b>
<b>Titolo 6: Accensione prestiti</b>	<b>0,00</b>	<b>0,00</b>	<b>0,00</b>
<b>Titolo 7: Anticipazioni da istituto tesoriere/cassiere</b>	<b>0,00</b>	<b>53.753.420,00</b>	<b>53.753.420,00</b>
<b>Titolo 9: Entrate per conto terzi e partite di giro</b>	<b>31.691.914,85</b>	<b>662.810.000,00</b>	<b>694.501.914,85</b>
<b>Totale Titoli</b>	<b>1.036.738.858,12</b>	<b>1.810.111.139,87</b>	<b>2.846.849.997,99</b>
<b>Totale Generale</b>	<b>1.036.738.858,12</b>	<b>2.136.102.357,31</b>	<b>3.096.769.432,30</b>

**Previsione assestata delle entrate di competenza**

TITOLO	Previsioni di competenza	Variazioni dal 01/01/2017 al 31/12/2017	Totale competenza definitiva
TITOLO 1	719.802.220,25	- 718.287,21	719.083.933,04
TITOLO 2	166.957.265,25	41.690.541,91	208.647.807,16
TITOLO 3	21.740.028,85	- 2.668.084,26	19.071.944,59
TITOLO 4	183.858.205,52	36.291.900,52	220.150.106,04
TITOLO 5	1.190.000,00	20.000.000,00	21.190.000,00
TITOLO 6	0,00	0,00	0,00
TITOLO 7	53.753.420,00	0,00	53.753.420,00
TITOLO 9	662.810.000,00	420.000,00	663.230.000,00
<b>Totale Titoli</b>	<b>1.810.111.139,87</b>	<b>95.016.070,96</b>	<b>1.905.127.210,83</b>
Utilizzo avanzo di amministrazione	323.430.525,37	34.895.289,52	358.325.814,89
Fondo pluriennale vincolato	2.560.692,07	116.876.554,43	119.437.246,50
<b>Totale Generale Entrate</b>	<b>2.136.102.357,31</b>	<b>246.787.914,91</b>	<b>2.382.890.272,22</b>



(Valori in migliaia di euro)

ENTRATA	PREVISIONI INIZIALI		VARIAZIONI +/-		PREVISIONI FINALI		Var, %	
	Competenza	Cassa	Competenza	Cassa	Competenza	Cassa	Comp.	Cassa
Fondo cassa		249.919	0	-				
TITOLO 1	719.802	1.091.420	- 718	- 123.664	719.084	967.756	-0,10%	-11,33%
TITOLO 2	166.957	316.403	41.691	30.795	208.648	347.198	24,97%	9,73%
TITOLO 3	21.740	85.030	- 2.668	1.827	19.072	86.857	-12,27%	2,15%
TITOLO 4	183.858	604.553	36.292	- 192.504	220.150	412.049	19,74%	-31,84%
TITOLO 5	1.190	1.190	20.000	20.000	21.190	21.190	0,00%	1680,67%
TITOLO 6	-	-	-	-	-	-		
TITOLO 7	53.753	53.753	-	-	53.753	53.753		
<b>Totale entrate finali</b>	<b>1.147.300</b>	<b>2.402.268</b>	<b>94.597</b>	<b>- 263.546</b>	<b>1.241.897</b>	<b>1.888.803</b>	<b>8,25%</b>	<b>-10,97%</b>
TITOLO 9	662.810	694.502	420	- 15.059	663.230	679.443	0,06%	-2,17%
<b>Totale generale</b>	<b>1.810.110</b>	<b>3.096.770</b>	<b>95.017</b>	<b>- 278.605</b>	<b>1.905.127</b>	<b>2.568.246</b>	<b>5,25%</b>	<b>-9,00%</b>

Il totale generale delle previsioni registra un incremento complessivo del 5,25% delle previsioni di competenza e un decremento del 9% delle previsioni di cassa.

## 5.2 Le previsioni della Spesa

### Stato di previsione delle uscite iscritte nel Bilancio di Previsione 2017.

TITOLO	Residui presunti al 31/12/2016	Previsioni di competenza	Previsioni di Cassa
Titolo 1: Spese Correnti	294.616.985,94	863.424.082,77	1.161.041.068,71
Titolo 2: Spese in conto Capitale	16.015.700,26	194.961.539,65	207.977.239,91
Titolo 3: Spese per incremento attività finanziarie	0,00	2.827.500,00	2.827.500,00
Titolo 4: Rimborso prestiti	0,00	338.894.459,96	338.894.459,96
Titolo 5: Chiusura anticipazioni ricevute da istituto tesoriere/cassiere	0,00	53.753.420,00	53.753.420,00
Titolo 7: Uscite per conto terzi e partite di giro	225.009.166,85	662.810.000,00	887.819.166,85
<b>Totale Titoli</b>	<b>535.641.853,05</b>	<b>2.116.671.002,38</b>	<b>2.652.312.855,43</b>
<b>Disavanzo di amministrazione</b>	0,0	<b>19.431.354,93</b>	
<b>Totale generale delle spese</b>	<b>535.641.853,05</b>	<b>2.136.102.357,31</b>	<b>2.652.312.855,43</b>

Il totale delle previsioni di spesa di competenza pari a 2.136.102.357,31 di euro in fase di previsione iniziale, si è assestato a 2.652.312.855,43 euro in fase di previsione finale.

La tabella seguente mette a confronto gli stanziamenti del bilancio di previsione approvato dal Consiglio con i valori assunti dagli analoghi stanziamenti assestati per effetto delle variazioni intervenute nel corso dell'esercizio ed evidenzia come sono state destinate le risorse.

(Valori in migliaia di euro)

SPESA	PREVISIONI INIZIALI		PREVISIONI FINALI		Var. %	
	Competenza	Cassa	Competenza	Cassa	Comp.	Cassa
Disavanzo fin.	19.431		19.431			
TITOLO 1	863.424	1.161.041	919.341	1.418.051	6,48%	22,14%
TITOLO 2	194.962	207.977	363.446	383.360	86,42%	84,33%
TITOLO 3	2.828	2.828	24.795	24.795	776,77%	776,77%
TITOLO 4	338.894	338.894	338.894	25.012		
TITOLO 5	53.753	53.753	53.753	53.753		
<b>Totale</b>	<b>1.473.292</b>	<b>1.764.493</b>	<b>1.719.660</b>	<b>1.904.971</b>	<b>16,72%</b>	<b>7,96%</b>
TITOLO 7	662.810	887.819	663.230	787.636	0,06%	-11,28%
<b>TOTALE SPESA</b>	<b>2.136.102</b>	<b>2.652.312</b>	<b>2.382.890</b>	<b>2.692.607</b>	<b>11,55%</b>	<b>1,52%</b>

Complessivamente le previsioni di spesa, per effetto delle variazioni intervenute nel corso dell'anno tramite le acquisizioni e le reiscrizioni delle economie degli esercizi precedenti, hanno registrato un incremento del 11,55% in termini di competenza e un decremento del 1,52% in termini di cassa.

Al netto delle contabilità speciali, si verifica un incremento del 16,72% per le previsioni di competenza e un incremento del 7,96% per le previsioni di cassa.

Confrontando le previsioni iniziali del Bilancio gestionale con le previsioni finali aggregate per titoli si rilevano i valori riportati nella tabella.

(Valori in migliaia di euro)

SPESA	PREVISIONI INIZIALI		VARIAZIONI +/-		PREVISIONI FINALI		Var, %	
	Competenza	Cassa	Competenza	Cassa	Competenza	Cassa	Comp.	Cassa
Disavanzo fin.	19.431				19.431			
TITOLO 1	863.424	1.161.041	55.917	257.010	919.341	1.418.051	6,48%	22,14%
TITOLO 2	194.962	207.977	168.484	175.383	363.446	383.360	86,42%	84,33%
TITOLO 3	2.828	2.828	21.967	21.967	24.795	24.795	776,77%	776,77%
TITOLO 4	338.894	338.894	-	-	338.894	25.012		
TITOLO 5	53.753	53.753	-	-	53.753	53.753		
TITOLO 7	662.810	887.819	420	100.183	663.230	787.636	0,06%	-11,28%
<b>Totale</b>	<b>2.136.102</b>	<b>2.652.312</b>	<b>246.788</b>	<b>40.295</b>	<b>2.382.890</b>	<b>2.692.607</b>	<b>11,55%</b>	<b>1,52%</b>

Complessivamente le previsioni iniziali del Bilancio gestionale subiscono un incremento complessivo del 11,55% in termini di competenza e un incremento del 1,52% in termini di cassa.

Il titolo che ha risentito di più dei provvedimenti di variazione è stato il Titolo 2, relativo alle Spese in conto capitale, che ha registrato un incremento delle previsioni di spesa, in termini di competenza, pari al 86,42%.

## 6. La gestione del Bilancio

In un sistema di contabilità finanziaria, quale quello vigente nella Regione Molise, l'attività di gestione delle previsioni di competenza passa attraverso le fasi dell'impegno, della liquidazione, dell'ordinazione e del pagamento per la Spesa e dell'accertamento, della riscossione e del versamento per l'Entrata.

### 6.1 La gestione dell'Entrata

Le relazioni tra gli stanziamenti finali, gli accertamenti di competenza a fine esercizio ed i relativi incassi sono sintetizzati nella successiva tabella.

(Valori in migliaia di euro)

ENTRATA	PREVISIONI FINALI	ACCERTAMENTI	% di Realizzo delle previsioni	RISCOSSIONI DI COMPETENZA	% di realizzo degli accertamenti
TITOLO 1	719.084	701.516	98%	601.488	86%
TITOLO 2	208.648	204.888	98%	158.155	77%
TITOLO 3	19.072	6.091	32%	5.466	90%
TITOLO 4	220.150	135.931	62%	80.710	59%
TITOLO 5	21.190	2.217	10%	2.098	95%
TITOLO 6	-	-		-	
TITOLO 7	53.753	-	0%	-	
<b>Totale entrate finali</b>	<b>1.241.897</b>	<b>1.050.643</b>	<b>85%</b>	<b>847.917</b>	<b>81%</b>
TITOLO 9	663.230	119.845	18%	109.871	92%
<b>Totale generale</b>	<b>1.905.127</b>	<b>1.170.488</b>	<b>61%</b>	<b>957.788</b>	<b>82%</b>

Le entrate di competenza, al 31 dicembre 2017, sono state accertate per 1.170.487.988,96 euro pari al 61% delle previsioni. Con riferimento alle entrate finali, senza considerare il Titolo 9, la percentuale di realizzo delle previsioni è stata del 85%.

La percentuale di incasso degli accertamenti finali di competenza è pari all'82%, mentre al netto del Titolo 9, la percentuale di incasso degli accertamenti finali è stata dell'81%.

Complessivamente, al 31 dicembre 2017, le entrate, accertate per 1.170.487.988,96 euro, sono state incassate per 957.787.595,90 euro, generando residui attivi dalla competenza per 212.700.393,06 euro.

**Confronto tra stanziamenti e accertamenti dell'esercizio 2017.**

TITOLO	Stanziamenti definitivi	Accertamenti	Differenza tra entrate accertate e stanziate
TITOLO 1	719.083.933,04	701.516.470,74	-17.567.462,30
TITOLO 2	208.647.807,16	204.887.798,52	-3.760.008,64
TITOLO 3	19.071.944,59	6.090.810,05	-12.981.134,54
TITOLO 4	220.150.106,04	135.930.991,97	-84.219.114,07
TITOLO 5	21.190.000,00	2.217.140,96	-18.972.859,04
TITOLO 6	0,00	0,00	0,00
TITOLO 7	53.753.420,00	0,00	-53.753.420,00
<b>Totale entrate effettive</b>	<b>1.241.897.210,83</b>	<b>1.050.643.212,24</b>	<b>-191.253.998,59</b>

TITOLO	Stanziamanti definitivi	Accertamenti	Differenza tra entrate accertate e stanziare
TITOLO 9	663.230.000,00	119.844.776,72	-543.385.223,28
<b>Totale Generale Titoli</b>	<b>1.905.127.210,83</b>	<b>1.170.487.988,96</b>	<b>-734.639.221,87</b>
Avanzo di Amministrazione	358.325.814,89		
Fondo pluriennale vincolato per spese correnti	5.910.850,36		
Fondo pluriennale vincolato per spese in conto capitale	113.526.396,14		
<b>Totale Complessivo Entrate</b>	<b>2.382.890.272,22</b>		

Si evidenzia che al bilancio dell'esercizio 2017 è stato applicato l'avanzo di amministrazione vincolato presunto, pari a 358.325.814,89 di euro.

Nella tabella che segue sono riportate le fasi di accertamento e riscossione in competenza, al fine di evidenziare i residui formati nell'esercizio 2017.

TITOLO	Accertamenti	Riscosso 2017	Residui 2017	% riscossa su accertamenti
TITOLO 1	701.516.470,74	601.487.615,78	100.028.854,96	85,74%
TITOLO 2	204.887.798,52	158.154.983,23	46.732.815,29	77,19%
TITOLO 3	6.090.810,05	5.465.537,72	625.272,33	89,73%
TITOLO 4	135.930.991,97	80.709.670,34	55.221.321,63	59,38%
TITOLO 5	2.217.140,96	2.098.389,88	118.751,08	94,64%
TITOLO 6	0,00	0,00	0,00	
TITOLO 7	0,00	0,00	0,00	
<b>Totale entrate effettive</b>	<b>1.050.643.212,24</b>	<b>847.916.196,95</b>	<b>202.727.015,29</b>	<b>80,70%</b>
TITOLO 9	119.844.776,72	109.871.398,95	9.973.377,77	91,68%
<b>Totale Generale Titoli</b>	<b>1.170.487.988,96</b>	<b>957.787.595,90</b>	<b>212.700.393,06</b>	<b>81,83%</b>

## 6.2 La gestione della Spesa

La prossima tabella evidenzia le relazioni tra gli stanziamenti finali dell'esercizio finanziario 2017, gli impegni di competenza ed i relativi pagamenti.

SPESA	PREVISIONI FINALI	IMPEGNI	% di realizzo delle previsioni	PAGAMENTI DI COMPETENZA	% di realizzo dei pagamenti
Disavanzo fin.	19.431.354,93				
TITOLO 1	919.340.690,04	882.466.233,67	95,99%	769.065.974,04	87,15%
TITOLO 2	363.445.689,09	179.625.455,24	49,42%	137.134.769,02	76,34%
TITOLO 3	24.794.658,20	5.821.799,16	23,48%	5.821.799,16	100,00%
TITOLO 4	338.894.459,96	25.012.005,03	7,38%	25.012.005,03	100,00%
TITOLO 5	53.753.420,00	-	0,00%	-	
TITOLO 7	663.230.000,00	119.844.776,72	18,07%	62.478.915,47	52,13%
<b>TOTALI</b>	<b>2.382.890.272,22</b>	<b>1.212.770.269,82</b>	<b>50,89%</b>	<b>999.513.462,72</b>	<b>82,42%</b>

Alla fine dell'esercizio 2017, le previsioni di spesa di competenza sono state realizzate complessivamente per il 50,89%. Se si escludono le partite di giro, tale dato sale al 64,28%. Le spese di competenza dell'esercizio 2017, impegnate per 1.212.770.269,82 euro, sono state pagate per 999.513.462,72 euro, generando residui passivi per 213.256.807,10 euro.

### 6.3 La gestione dei Residui

L'analisi della gestione dei residui, attivi e passivi, permette di rilevare quali sono stati gli effetti prodotti dalla gestione finanziaria dell'esercizio, sia con riferimento alla formazione dei nuovi residui che allo smaltimento di quelli generati dalle gestioni precedenti.

Proprio per seguire la stratificazione e la gestione dei residui provenienti dagli esercizi precedenti, il Conto del bilancio comprende due apposite sezioni (Gestione dei residui attivi e Gestione dei residui passivi) nelle quali vengono evidenziati, in relazione ad ogni capitolo del bilancio gestionale, la consistenza del residuo al 1 gennaio 2017, l'esercizio ed il capitolo di sua provenienza, le riscossioni e pagamenti effettuati, i maggiori accertamenti o impegni, le eventuali quote eliminate e la consistenza del residuo al 31 dicembre 2017.

I residui nascono dallo sfasamento, al termine dell'esercizio, della fase giuridica dell'accertamento per l'entrata e dell'impegno per la spesa con le fasi rispettivamente della riscossione e versamento per l'entrata e liquidazione, ordinazione e pagamento per l'uscita.

Costituiscono residui attivi le somme accertate e non rimosse entro il termine dell'esercizio. Costituiscono residui passivi le somme impegnate e non pagate entro il termine dell'esercizio.

La tabella successiva riepiloga l'evoluzione dei residui attivi dal 1 gennaio al 31 dicembre 2017, evidenziando, per ciascun titolo dell'Entrata, la loro consistenza iniziale e finale comprensiva dei residui sorti per effetto della gestione di competenza.

All'inizio del 2017 i residui attivi derivanti dagli esercizi precedenti si assestavano a

664.321.530,95 euro.

Al 31 dicembre 2017 gli stessi sono diminuiti:

- per euro 193.501.675,65 in seguito alla loro trasformazione in incassi;
- per euro 87.097.843,75 per riaccertamenti in diminuzione.

In seguito alle citate variazioni, al 31 dicembre 2017 il totale generale dei residui attivi, compresi quelli generati dalla competenza, ammonta a 596.422.404,61 euro, in diminuzione rispetto all'anno precedente.

Il totale dei residui di nuova formazione rappresenta il 35,66% dell'ammontare complessivo a fine esercizio.

(Valori in migliaia di euro)

TITOLO	RESIDUI ATTIVI								
	CONSISTENZA AL 01/01/2017	VARIAZIONI +/-	ACCERTATI AL 31/12/2017	RISCOSSI NEL 2017	% di riscossione	RIMASTI DA RISCOUTERE AL 31/12/2017	RESIDUI DELLA COMPETENZA 2017	TOTALE RESIDUI AL 31/12/2017	% di incidenza sul totale
TITOLO 1	249.874	-13.634	236.240	62.603	26%	173.637	100.029	273.666	46%
TITOLO 2	138.550	-4.088	134.462	79.213	59%	55.249	46.733	101.982	17%
TITOLO 3	67.785	-11.179	56.606	2.406	4%	54.200	625	54.825	9%
TITOLO 4	191.899	-58.196	133.703	48.177	36%	85.526	55.221	140.747	24%
TITOLO 5	0	0	0	0	0%	-	119	119	0%
TITOLO 6	0	0	0	0	0%	-	-	-	0%
TITOLO 7	0	0	0	0	0%	-	-	-	0%
TITOLO 9	16.213	0	16.213	1.103	7%	15.110	9.973	25.083	4%
<b>TOTALI</b>	<b>664.321</b>	<b>-290.814</b>	<b>725.442</b>	<b>193.502</b>	<b>31%</b>	<b>383.722</b>	<b>212.700</b>	<b>596.422</b>	<b>100%</b>

I residui attivi derivanti dalle gestioni pregresse rappresentano il 64,34% del totale complessivo a fine esercizio.

La successiva tabella schematizza l'evoluzione dei residui passivi, dal 1 gennaio al 31 dicembre 2017, evidenziando, per ciascun titolo di spesa, la loro consistenza iniziale e finale, comprensiva dei residui passivi generatisi per effetto della gestione di competenza.

All'inizio del 2017 i residui passivi derivanti dagli esercizi precedenti si assestavano a 589.958.339,24 euro.

Al 31 dicembre gli stessi sono diminuiti:

- di euro 275.608.080,99 per pagamenti effettuati;
- di euro 734.602,18 per economie.

In seguito alle citate variazioni, al 31 dicembre 2017 il totale generale dei residui passivi, compresi quelli generati dalla competenza, ammonta a 526.872.463,17 euro, in diminuzione rispetto all'anno precedente.

Mettendo a confronto le dinamiche della gestione dei residui sia sul fronte delle entrate che della spesa è possibile verificare quale ne sia stato il saldo, che viene evidenziato nella successiva tabella.

(Valori in migliaia di euro)

TITOLO	RESIDUI PASSIVI								
	CONSISTENZA AL 01/01/2017	VARIAZIONI +/-	IMPEGNATI AL 31/12/2017	PAGATI NEL 2017	% di pagamento	RIMASTI DA PAGARE AL 31/12/2017	RESIDUI DELLA COMPETENZA 2017	TOTALE RESIDUI AL 31/12/2017	% di incidenza sul totale
TITOLO 1	442.638	- 726	441.912	238.802,00	54%	203.110	113.400	316.510	60%
TITOLO 2	22.914	- 8	22.906	17.309	76%	5.597	42.490	48.087	9%
TITOLO 3	-	-	-	-	0%	-	-	-	0%
TITOLO 4	-	-	-	-	-	-	-	-	0%
TITOLO 5	-	-	-	-	-	-	-	-	0%
TITOLO 7	124.406	-	124.406	19.497,00	16%	104.909	57.366	162.275	31%
<b>TOTALI</b>	<b>589.958</b>	<b>- 734</b>	<b>589.224</b>	<b>275.608,00</b>	<b>47%</b>	<b>313.616</b>	<b>213.256</b>	<b>526.872</b>	<b>100%</b>

Il diverso andamento tra i residui attivi e quelli passivi, legato al persistere di una più ridotta capacità di smaltimento dei residui attivi, deve indurre l'Amministrazione regionale a proseguire in una costante e rigorosa azione di ricognizione ed accertamento dei residui (soprattutto attivi), per impedire che la conservazione in bilancio degli stessi, in difetto del permanere della titolarità del credito, possa contribuire ad alimentare spese correnti prive di adeguata copertura, con conseguente rischio di squilibri finanziari.

L'analisi relativa alla gestione ed alla rendicontazione riferita ai residui, sia attivi che passivi, riveste un ruolo di grande importanza, in quanto gli stessi incidono in modo sostanziale sulla determinazione della situazione finanziaria della Regione.

Uno dei principali indici utilizzati per verificare la situazione finanziaria delle Amministrazioni pubbliche e per adottare, quindi, eventuali provvedimenti di riequilibrio e risanamento è quello del risultato finanziario che dipende dalle risultanze della gestione di cassa e dall'ammontare complessivo dei residui attivi e passivi.

La permanenza nel conto del bilancio di residui attivi, risalenti nel tempo, rende necessario che l'Amministrazione effettui una puntuale ed efficace verifica sulla loro esigibilità, attivandosi per la



riscossione o, in caso negativo, provvedere allo stralcio ed al finanziamento del maggior disavanzo.

Occorre sottolineare l'essenzialità della verifica di tutti i residui mantenuti nel bilancio della Regione e, in particolare, di quelli risalenti ad annualità antecedenti anche remote.

L'analisi riveste importanza fondamentale in relazione all'opportunità di riconoscere l'effettiva consistenza del disavanzo regionale tenendo conto anche delle voci di bilancio riferite a residui risalenti ad annualità remote e di dubbia esigibilità, così da poter adottare efficaci provvedimenti di risanamento.

La giurisprudenza costituzionale ha evidenziato che la verifica in ordine all'effettività dei residui attivi è essenziale ed è prodromica alla decisione di mantenerli nella contabilità regionale e nel rendiconto e che l'eventuale conservazione di residui non sussistenti si configura quale violazione del principio di coordinamento della finanza pubblica e rende illegittima la legge di approvazione del rendiconto.

Vista l'incidenza che il mantenimento di eventuali residui riferiti a crediti inesistenti o comunque non più esigibili, in relazione alla effettiva determinazione del risultato di amministrazione, occorre che l'Amministrazione regionale valuti con rigore l'effettiva sussistenza dei crediti riferiti ai residui e mantenga nel conto del bilancio solo quelli effettivamente sussistenti procedendo alla cancellazione degli altri, con ogni conseguenza sulla determinazione del risultato finanziario di esercizio.

Relativamente ai residui passivi l'esame dell'ammontare dei medesimi è di estremo rilievo, perché consente di individuare i debiti regionali che non sono stati ancora oggetto di pagamento, nonostante le somme relative siano state impegnate.

Peraltro, l'esame dei residui passivi non consente di individuare l'esatta portata del debito regionale riferito a procedure di spesa ancora in corso.

Operando infatti l'istituto della perenzione amministrativa, i debiti regionali nei confronti di terzi riferiti a procedure di spesa in relazione alle quali sia stato adottato l'atto di impegno e non sia stata ancora effettuato il pagamento sono dati dalla somma dei residui passivi con quella dei residui perenti.

Nel solo esercizio 2017 si sono formati nuovi residui riferiti alla spesa corrente per euro 113.400.259,63 ed euro 42.490.686,22 per la spesa in conto capitale.

## **7. Il Bilancio di Cassa**

La salvaguardia degli equilibri finanziari del bilancio regionale è elemento cardine per la costante prevenzione di situazioni patologiche di dissesto finanziario. Essa va garantita in un quadro di

dinamicità gestionale che consideri tanto l'assetto delle previsioni iniziali quanto lo stato di attuazione dei programmi passando attraverso l'assestamento in sede di manovra di riequilibrio e la verifica dei risultati finali di gestione sia dal lato delle entrate che dal lato della spesa.

Con l'ampliamento delle funzioni e dell'autonomia di entrata e di spesa degli enti territoriali aumenta la possibilità che gli effetti di eventuali disavanzi finanziari, travalicando l'ambito territoriale di rispettiva competenza, incidano sulla stabilità delle condizioni finanziarie dell'intero sistema Nazionale, con il rischio di pregiudicare il raggiungimento degli obiettivi stabiliti per il rispetto dei vincoli sovranazionali di finanza pubblica.

Affinché la Regione possa concorrere al perseguimento degli obiettivi di stabilità e di sviluppo è necessario che, sia in sede di predisposizione del bilancio di previsione, che nel corso dell'intero esercizio, venga sempre assicurata l'osservanza dei seguenti principi:

- a) equilibrio di cassa;
- b) equilibrio tra entrate e spese correnti;
- c) pareggio finanziario garantito con il ricorso all'indebitamento nei limiti consentiti;
- d) equilibrio tra interessi del debito ed entrate correnti;
- e) corrispondenza tra entrate a destinazione vincolata e rispettivi interventi di spesa.

Affinché il bilancio di cassa rispetti "l'equilibrio" è necessario che il totale delle erogazioni previste in bilancio non sia superiore al totale degli incassi previsti aumentati della giacenza del fondo di cassa iniziale.

L'analisi della gestione di cassa è basata sul conto di diritto dell'amministrazione, cioè sui dati risultanti dalle scritture contabili relative ad ordinativi di incasso e di pagamento emessi a fronte di procedimenti amministrativi.

Il saldo di cassa al 31/12/2017 risulta così determinato:

	In conto		Totale
	RESIDUI	COMPETENZA	
Fondo di cassa al 1 gennaio 2017			250.933.842,50
Riscossioni	193.501.675,65	957.787.595,90	1.151.289.271,55
Pagamenti	275.608.080,99	999.513.462,72	1.275.121.543,71
<b>Fondo di cassa al 31 dicembre 2017</b>			<b>127.101.570,34</b>

Le tabelle seguenti evidenziano la gestione relativa al bilancio di cassa, mettendo in risalto l'evoluzione delle previsioni di cassa in relazione ai diversi Titoli dell'entrata con i Titoli della

spesa, allo scopo di verificare come le stesse si sono tramutate in flussi finanziari effettivi.

(Valori in migliaia di euro)

ENTRATA	STANZIAMENTI		% di scostamento delle previsioni	INCASSI	% di realizzo degli incassi
	Iniziali	Finali			
Fondo cassa	249.919				
TITOLO 1	1.091.419	967.756	-11,33%	664.090	68,62%
TITOLO 2	316.403	347.198	9,73%	237.368	68,37%
TITOLO 3	85.030	86.857	2,15%	7.871	9,06%
TITOLO 4	604.553	412.049	-31,84%	128.886	31,28%
TITOLO 5	1.190	21.190	1680,67%	2.098	0,00%
TITOLO 6	-	-		-	
TITOLO 7	53.753	53.753	0,00%	-	0,00%
<b>TOTALE TITOLI 1/7</b>	<b>2.402.267</b>	<b>1.888.803</b>	<b>-21,37%</b>	<b>1.040.313</b>	<b>55,08%</b>
TITOLO 9	694.502	679.443	-2,17%	110.975	16,33%
<b>TOTALE ENTRATA</b>	<b>3.096.769</b>	<b>2.568.246</b>	<b>-17,07%</b>	<b>1.151.288</b>	<b>44,83%</b>

Nel corso dell'esercizio, le previsioni di entrata di cassa, al netto delle contabilità speciali, sono diminuite complessivamente del 21,37% e si sono tramutate in incassi effettivi, sempre al netto delle contabilità speciali, per il 55,08% della loro previsione finale.

Il titolo che registra la migliore performance in termini percentuali di realizzazione è il titolo 1 relativamente al quale vengono realizzati incassi per il 68,62 % delle entrate previste.

Nella tabella che segue sono riportati i dati della spesa con Valori in migliaia di euro.

SPESE	STANZIAMENTI		% di scostamento delle previsioni	PAGAMENTI	% di effettuazione dei pagamenti
	Iniziali	Finali			
TITOLO 1	1.161.041	1.418.051	22,14%	1.007.868	71,07%
TITOLO 2	207.977	383.360	84,33%	154.444	40,29%
TITOLO 3	2.828	24.795	776,77%	5.822	23,48%
TITOLO 4	338.894	25.012	-92,62%	25.012	100,00%
TITOLO 5	53.753	53.753	0,00%	-	0,00%
TITOLO 7	887.819	787.636	-11,28%	81.976	10,41%
<b>TOTALE SPESE</b>	<b>2.652.312</b>	<b>2.692.607</b>	<b>1,52%</b>	<b>1.275.122</b>	<b>47,36%</b>

## 8. I risultati della gestione di competenza

In rapporto all'equilibrio finanziario complessivo è essenziale determinare la misura del risultato della gestione di competenza.

Tale risultato rappresenta l'elemento sintomatico principale dell'equilibrio finanziario complessivo dell'Ente e dell'attitudine della gestione di prevenire o correggere eventuali scompensi. In genere, tale saldo risulta essere negativo e viene compensato dall'avanzo della gestione residui, che riflette l'eccedenza di liquidità accumulata negli anni precedenti.

La misura di tale avanzo è, peraltro, determinata dalla massa dei residui passivi che, incorrendo nella perenzione amministrativa, vengono espunti dalla contabilità pur conservando integro il contenuto dell'obbligazione sottostante.

L'esercizio finanziario 2017 chiude con un disavanzo finanziario della gestione di competenza, dato dalla differenza tra il totale degli incassi e dei pagamenti incrementato dalla differenza dei residui attivi e passivi finali di nuova formazione.

<b>EQUILIBRIO DELLA GESTIONE DI COMPETENZA</b>	
<b>ENTRATE - Riscossioni in conto competenza</b>	
<b>TOTALE RISCOSSIONI</b>	<b>957.787.595,90</b>
<b>SPESE - Pagamenti in conto competenza</b>	
<b>TOTALE PAGAMENTI</b>	<b>999.513.462,72</b>
<b>DIFFERENZA RISCOSSIONI/PAGAMENTI</b>	<b>- 41.725.866,82</b>
Residui attivi finali (di nuova formazione)	212.700.393,06
Residui passivi finali (di nuova formazione)	213.256.807,10
<b>DIFFERENZA RESIDUI ATTIVI E PASSIVI FINALI (D-E)</b>	<b>- 556.414,04</b>
<b>SALDO FINANZIARIO DI COMPETENZA (C+F)</b>	<b>- 42.282.280,86</b>

Il risultato della gestione di competenza evidenzia sostanzialmente il persistere, o meno, degli equilibri del bilancio di previsione nel corso dell'esercizio. Esso rileva la generale copertura finanziaria di tutti gli impegni di spesa assunti nell'esercizio a fronte di tutti gli accertamenti effettuati nel medesimo periodo amministrativo.

Di seguito si riporta il prospetto allegato al rendiconto, che illustra la situazione riassuntiva dei dati contabili della Regione Molise.

	ENTRATE	ACCERTAMENTI	INCASSI	SPESE	IMPEGNI	PAGAMENTI
Fondo di cassa all'inizio dell'esercizio			250.933.842,50			
Utilizzo avanzo di amministrazione di cui Utilizzo Fondo anticipazioni di liquidità (DL 35/2013 e successive modifiche e rifinanziamenti) (solo regioni)	358.325.814,89 323.430.525,37			Disavanzo di amministrazione	19.431.354,93	
Fondo pluriennale vincolato di parte corrente (1)	5.910.850,36					
Fondo pluriennale vincolato in c/capitale (1)	113.526.396,14					
<b>Titolo 1 - ENTRATE CORRENTI DI NATURA TRIBUTARIA, CONTRIBUTIVA E PEREQUATIVA</b>	701.516.470,74		664.090.244,46	<b>Titolo 1 - Spese correnti</b>	882.466.233,67	1.007.867.734,51
<b>Titolo 2 - TRASFERIMENTI CORRENTI</b>	204.887.798,52		237.368.400,65	Fondo pluriennale vincolato di parte corrente (2)	2.223.664,22	
<b>Titolo 3 - ENTRATE EXTRATRIBUTARIE</b>	6.090.810,05		7.871.130,57	<b>Titolo 2 - Spese in conto capitale</b>	179.625.455,24	154.444.165,29
<b>Titolo 4 - ENTRATE IN CONTO CAPITALE</b>	135.930.991,97		128.886.471,53	Fondo pluriennale vincolato in c/capitale (2)	52.254.145,59	
<b>Titolo 5 - Entrate da riduzione di attività finanziarie</b>	2.217.140,96		2.098.389,88	<b>Titolo 3 - Spese per incremento attività finanziarie</b>	5.821.799,16	5.821.799,16
				Fondo pluriennale vincolato per attività finanziarie (2)	-	
Totale entrate finali	1.050.643.212,24		1.040.314.637,09	Totale spese finali	1.122.391.297,88	1.168.133.698,96
<b>Titolo 6 - ACCENSIONE DI PRESTITI</b>	-		-	<b>Titolo 4 - Rimborso Prestiti</b>	25.012.005,03	25.012.005,03
				di cui Fondo anticipazioni di liquidità (DL 35/2013 e successive modifiche e rifinanziamenti) (solo regioni)	9.595.752,65	9.595.752,65
<b>Titolo 7 - ANTICIPAZIONI DA ISTITUTO TESORIERE / CASSIERE</b>	-		-	<b>Titolo 5 - Chiusura Anticipazioni ricevute da istituto tesoriere/cassiere</b>	-	-
<b>Titolo 9 - ENTRATE PER CONTO TERZI E PARTITE DI GIRO</b>	119.844.776,72		110.974.634,46	<b>Titolo 7 - Uscite per conto terzi e partite di giro</b>	119.844.776,72	81.975.839,72
Totale entrate dell'esercizio	1.170.487.988,96		1.151.289.271,55	Totale spese dell'esercizio	1.267.248.079,63	1.275.121.543,71
Totale complessivo ENTRATE	1.648.251.050,35		1.402.223.114,05	Totale complessivo SPESE	1.286.679.434,56	1.275.121.543,71
Disavanzo dell'esercizio	-		-	Avanzo di competenza/fondo di cassa	361.571.615,79	127.101.570,34
Totale a pareggio	1.648.251.050,35		1.402.223.114,05	Totale a pareggio	1.648.251.050,35	1.402.223.114,05

(1) Indicare l'importo iscritto in entrata del conto del bilancio alla corrispondente voce riguardante il fondo pluriennale vincolato.

(2) Indicare l'importo complessivo delle voci relative al corrispondente fondo pluriennale vincolato risultante in spesa del conto del bilancio.

## 9. Il risultato di amministrazione

Al fine di esprimere la misura delle risorse finanziarie utilizzabili alla chiusura dell'esercizio per la copertura di ulteriori decisioni di spesa è importante ricostruire la situazione amministrativa, vale a dire il quadro riassuntivo della gestione finanziaria di competenza e dei residui e quindi determinare il risultato di amministrazione.

Il risultato di amministrazione dell'esercizio 2017 della Regione Molise presenta un avanzo contabile di Euro 142.173.701,97, come risulta dai seguenti elementi:

	In conto		Totale
	RESIDUI	COMPETENZA	
Fondo di cassa al 1 gennaio 2017			250.933.842,50
Riscossioni	193.501.675,65	957.787.595,90	1.151.289.271,55
Pagamenti	275.608.080,99	999.513.462,72	1.275.121.543,71
<b>Fondo di cassa al 31 dicembre 2017</b>			<b>127.101.570,34</b>
Residui attivi			596.422.404,61
Residui passivi			526.872.463,17
Fondo pluriennale vincolato per spese correnti			2.223.664,22
Fondo pluriennale vincolato per spese in conto capitale			52.254.145,59
<b>RISULTATO DI AMMINISTRAZIONE</b>			<b>142.173.701,97</b>

In relazione alla composizione del Risultato di Amministrazione oltre alle voci sopra riportate, che hanno evidenziato un risultato positivo di € 142.173.701,97, vanno considerate le seguenti ulteriori componenti:

Parte Accantonata

Parte Vincolata

Parte destinata agli Investimenti.

Composizione del risultato d'amministrazione al 31 dicembre 2017	
<b>Parte accantonata</b>	
fondo crediti di dubbia e difficile esazione al 31/12/2017	12.073.179,16
accantonamento residui perenti al 31/12/2017	3.945.626,14
Fondo anticipazioni liquidità DL 35 del 2013 e successive modifiche e rifinanziamenti (2013 e 2014)	67.497.048,43
Fondo anticipazioni liquidità DL 35 del 2013 e successive modifiche e rifinanziamenti (2016)	246.385.406,50
Fondo perdite società partecipate al 31.12.2017	3.898.068,50
Fondo rischi derivanti da pagamenti cedole bond IRS al 31/12/2016	1.772.515,03
Fondo di accantonamento per il ripristino dei capitoli finanziati dal mutuo di euro 27.000.000,00 al 31/12/2017	100.000,00
Fondo contenzioso	5.298.843,35
<b>Totale parte accantonata</b>	<b>340.970.687,11</b>
vincoli derivanti da leggi e dai principi contabili	
vincoli derivanti da trasferimenti	309.757.555,42
vincoli derivanti dalla contrazione dei mutui	
vincoli formalmente attribuiti dall'ente	
altri vincoli	
<b>Totale parte vincolata</b>	<b>309.757.555,42</b>
Parte destinata agli investimenti	
Totale parte destinata agli investimenti	
<b>Totale parte disponibile</b>	<b>-508.554.540,56</b>

Il risultato d'amministrazione dell'esercizio 2017, pur rimanendo fortemente negativo - 508.554.540,56, di cui + 142.73.792,07 risultato contabile, - 340.970.687,11 parte accantonata e - 309.757.555,42 parte vincolata, evidenzia un leggero miglioramento rispetto a quello accertato nell'esercizio 2016 (euro - 527.040.714,43, di cui + 205.859.787,66 risultato contabile, - 398.050.811,35 parte accantonata e - 334.849.690,74 parte vincolata).

La Parte Accantonata del rendiconto 2017, come meglio sopra rappresentato, è pari a € 340.970.687,11 ed è composta da:

- Fondo Crediti di dubbia esigibilità al 31/12/2017 per un importo pari a € 12.073.179,16 (tale importo differisce rispetto a quanto indicato nel bilancio previsionale 2017-2019, pari a € 271.993,88, in ragione del ricalcolo del Fondo effettuato al termine dell'esercizio, che ha preso in considerazione la media dei rapporti tra residui attivi accertati e residui attivi incassati dell'ultimo quinquennio);
- Accantonamento residui perenti al 31/12/2017: per un importo pari a 3.945.626,14;
- Fondo perdite società partecipate al 31/12/2017 per un importo pari a € 3.898.068,50; tale fondo è stato calcolato in ottemperanza al modello di impatto economico- finanziario di cui all'art. 1 co. 550-552 Legge n. 147 del 27/12/2013. Tale importo differisce rispetto all'ammontare inserito nel Bilancio di previsione 2017-2019, pari a € 2.030.127,33 in ragione del ricalcolo effettuato a seguito dell'acquisizione in corso d'anno dei risultati di amministrazione di due società partecipate;
- Fondo Contenzioso pari a € 5.298.843,35;
- Fondo rischi derivanti da pagamenti cedole Bond e IRS al 31/12/2017 per un valore pari a € 1.772.515,03;
- Fondo di accantonamento per il ripristino dei capitoli finanziati dal mutuo di euro 27.000.000,00 al 31/12/2017 per un importo pari a € 100.000,00;
- Fondo anticipazioni liquidità ex Decreto legge 8 aprile 2013, n. 35, convertito con modificazioni dalla L. 6 giugno 2013, n. 64 e successive modifiche e rifinanziamenti (2013 e 2014) per un importo residuo pari a € 67.497.048,43;
- Fondo anticipazioni liquidità ex Decreto legge 8 aprile 2013, n. 35, convertito con modificazioni dalla L. 6 giugno 2013, n. 64 e successive modifiche e rifinanziamenti (2016) per un importo pari a € 246.385.406,50 a seguito dell'attivazione nell'anno 2016 dell'anticipazione per la copertura dei debiti sanitari pregressi. La restituzione dell'anticipazione, interamente incassata nell'anno 2016, è avvenuta a partire dall'anno 2017.

La Parte Vincolata è pari a € 309.757.555,42 ed è composta dall'avanzo di amministrazione, costituito da voci di spesa impegnate ma non liquidate nel corso del 2017 e negli anni pregressi.

La Parte destinata agli Investimenti, non risulta valorizzata.

## 10. La spesa sanitaria

Il decreto legislativo n. 118/2011 ha introdotto disposizioni che hanno ridisegnato le regole con l'obiettivo di armonizzare le rilevazioni contabili delle aziende del SSN.

L'art. 20 D. Lgs 118/2011 stabilisce: *“Nell'ambito del Bilancio regionale le regioni devono garantire un'esatta perimetrazione delle entrate e delle uscite relative al finanziamento del proprio servizio sanitario”* ciò al fine di consentire la confrontabilità immediata fra le entrate e le spese sanitarie, iscritte in bilancio e le risorse indicate negli atti di determinazione del fabbisogno sanitario regionale standard e di individuazione delle correlate fonti di finanziamento, nonché un'agevole verifica delle ulteriori risorse rese disponibili dalle regioni per il finanziamento del medesimo servizio sanitario regionale per l'esercizio in corso.

Come stabilito dall'art. 22 del D. lgs 118/2011, la Gestione Sanitaria Accentrata (GSA) ha precise funzioni e responsabilità attinenti alla Gestione finanziaria e contabile delle risorse destinate al sistema sanitario regionale.

Lo scrivente Collegio è stato nominato, ai sensi dell'art. 22, del D. Lgs. n. 118/2011 terzo certificatore della Gestione sanitaria accentrata.

In attuazione dei compiti previsti per tale funzione il Collegio stà completando i controlli sul bilancio d'esercizio 2017, (che viene di seguito integralmente riprodotto), utili alla certificazione da rilasciare ai sensi dell'art. 22, comma 3, lettera d), del D. Lgs. 23 giugno 2011, n. 118.



**STATO PATRIMONIALE**  
**ATTIVO**

Importi: Euro

SCHEMA DI BILANCIO Decreto Interministeriale 118/2011	Anno 2017	Anno 2016	VARIAZIONE N/(N-1)	
			Importo	%
<b>A) IMMOBILIZZAZIONI</b>				
<b>I Immobilizzazioni immateriali</b>				
1) Costi d'impianto e di ampliamento	-	-	-	-
2) Costi di ricerca e sviluppo	-	-	-	-
3) Diritti di brevetto e di utilizzazione delle opere dell'ingegno	-	-	-	-
4) Immobilizzazioni immateriali in corso e acconti	-	-	-	-
5) Altre immobilizzazioni immateriali	-	-	-	-
<b>II Immobilizzazioni materiali</b>				
1) Terreni				
a) Terreni disponibili	-	-	-	-
b) Terreni indisponibili	-	-	-	-
2) Fabbricati				
a) Fabbricati non strumentali (disponibili)	-	-	-	-
b) Fabbricati strumentali (indisponibili)	-	-	-	-
3) Impianti e macchinari				
4) Attrezzature sanitarie e scientifiche				
5) Mobili e arredi				
6) Automezzi				
7) Oggetti d'arte				
8) Altre immobilizzazioni materiali				
9) Immobilizzazioni materiali in corso e acconti				
<b>III Immobilizzazioni finanziarie (con separata indicazione, per ciascuna voce dei crediti, degli importi esigibili entro l'esercizio successivo)</b>				
	Entro 12 mesi	Oltre 12 mesi		
	13.003.568	-	13.003.568	6.448
			12.997.119	201556,0%
1) Crediti finanziari				
a) Crediti finanziari r/Stato	13.003.568	-	13.003.568	6.448
b) Crediti finanziari r/Regione	-	-	-	-
c) Crediti finanziari r/partecipate	13.003.568	-	13.003.568	6.448
d) Crediti finanziari r/altri	-	-	-	-
2) Titoli				
a) Partecipazioni	-	-	-	-
b) Altri titoli	-	-	-	-
<b>Totale A)</b>	<b>13.003.568</b>		<b>6.448</b>	<b>12.997.119</b>
				<b>201556,0%</b>
<b>B) ATTIVO CIRCOLANTE</b>				
<b>I Rimanenze</b>				
1) Rimanenze beni sanitari	-	-	-	-
2) Rimanenze beni non sanitari	-	-	-	-
3) Acconti per acquisti beni sanitari	-	-	-	-
4) Acconti per acquisti beni non sanitari	-	-	-	-
<b>II Crediti (con separata indicazione, per ciascuna voce, degli importi esigibili oltre l'esercizio successivo)</b>				
	Entro 12 mesi	Oltre 12 mesi		
	68.114.498	96.806.550	164.921.048	212.953.741
			-48.032.693	-22,6%
1) Crediti v/Stato	49.594.537	72.941.840	122.536.377	169.069.767
a) Crediti v/Stato - parte corrente	49.594.537	71.108.678	120.703.215	166.675.349
1) Crediti v/Stato per spesa corrente e acconti	49.574.412	51.108.485	100.682.897	126.675.156
2) Crediti v/Stato - altro	20.126	20.000.193	20.020.319	40.000.193
b) Crediti v/Stato - investimenti	-	1.253.475	1.253.475	1.425.014
c) Crediti v/Stato - per ricerca	-	579.687	579.687	969.404
1) Crediti v/Ministero della Salute per ricerca corrente	-	-	-	-
2) Crediti v/Ministero della Salute per ricerca finalizzata	-	579.687	579.687	969.404
3) Crediti v/Stato per ricerca - altre Amministrazioni centrali	-	-	-	-
4) Crediti v/Stato - investimenti per ricerca	-	-	-	-
d) Crediti v/prefetture	-	-	-	-
2) Crediti v/Regione o Provincia Autonoma	17.365.000	21.406.656	38.771.656	41.541.475
a) Crediti v/Regione o Provincia Autonoma - parte corrente	17.365.000	21.406.656	38.771.656	41.541.475
1) Crediti v/Regione o Provincia Autonoma per spesa corrente	17.365.000	21.406.656	38.771.656	41.541.475
a) Crediti v/Regione o Provincia Autonoma per finanziamento sanitario ordinario corrente	-	-	-	6.129.475
			-6.129.475	-100,0%

 REGIONE MOLISE GIUNTA REGIONALE  
 Protocollo Arrivo N. 137945/2018 del 31-10-2018  
 Doc. Principale - Copia Documento

**STATO PATRIMONIALE**  
**ATTIVO**

Importi: Euro

SCHEMA DI BILANCIO Decreto Interministeriale 118/2011			Anno 2017	Anno 2016	VARIAZIONE N/(N-1)	
					Importo	%
b) Crediti v/ Regione o Provincia Autonoma per finanziamento sanitario aggiuntivo corrente LEA	17.365.000	21.406.656	38.771.656	35.412.000	3.359.656	9,5%
c) Crediti v/ Regione o Provincia Autonoma per finanziamento sanitario aggiuntivo corrente extra LEA	-	-	-	-	-	-
d) Crediti v/ Regione o Provincia Autonoma per spesa corrente - altro	-	-	-	-	-	-
2) Crediti v/ Regione o Provincia Autonoma per ricerca	-	-	-	-	-	-
b) Crediti v/ Regione o Provincia Autonoma - patrimonio netto	-	-	-	-	-	-
1) Crediti v/ Regione o Provincia Autonoma per finanziamento per investimenti	-	-	-	-	-	-
2) Crediti v/ Regione o Provincia Autonoma per incremento fondo di dotazione	-	-	-	-	-	-
3) Crediti v/ Regione o Provincia Autonoma per ripiano perdite	-	-	-	-	-	-
4) Crediti v/ Regione o Provincia Autonoma per ricostituzione risorse da investimenti esercizi precedenti	-	-	-	-	-	-
3) Crediti v/ Comuni	-	-	-	-	-	-
4) Crediti v/ aziende sanitarie pubbliche e acconto quota FSR da distribuire	-	-	-	-	-	-
a) Crediti v/ aziende sanitarie pubbliche della Regione	-	-	-	-	-	-
b) Crediti v/ aziende sanitarie pubbliche fuori Regione	-	-	-	-	-	-
5) Crediti v/ società partecipate e/o enti dipendenti della Regione	-	-	-	-	-	-
6) Crediti v/ Erario	133.406	-	133.406	-	133.406	-
7) Crediti v/ altri	1.021.555	2.458.053	3.479.608	2.342.498	1.137.110	48,5%
<b>III Attività finanziarie che non costituiscono immobilizzazioni</b>			-	-	-	-
1) Partecipazioni che non costituiscono immobilizzazioni			-	-	-	-
2) Altri titoli che non costituiscono immobilizzazioni			-	-	-	-
<b>IV Disponibilità liquide</b>			89.248.853	209.600.102	-120.351.250	-57,4%
1) Cassa			-	-	-	-
2) Istituto Tesoriere			-	-	-	-
3) Tesoreria Unica			89.248.853	209.600.102	-120.351.250	-57,4%
4) Conto corrente postale			-	-	-	-
<b>Totale B)</b>			<b>254.169.901</b>	<b>422.553.843</b>	<b>-168.383.943</b>	<b>-39,8%</b>
<b>C) RATEI E RISCONTI ATTIVI</b>						
I Ratei attivi			-	-	-	-
II Risconti attivi			-	-	-	-
<b>Totale C)</b>			-	-	-	-
<b>TOTALE ATTIVO (A+ B+C)</b>			<b>267.173.468</b>	<b>422.560.292</b>	<b>-155.386.823</b>	<b>-36,8%</b>
<b>D) CONTI D'ORDINE</b>						
1) Canoni di leasing ancora da pagare			-	-	-	-
2) Depositi cauzionali			-	-	-	-
3) Beni in comodato			-	-	-	-
4) Altri conti d'ordine			-	-	-	-
<b>Totale D)</b>			-	-	-	-

 REGIONE MOLISE GIUNTA REGIONALE  
 Protocollo Arrivo N. 137945/2018 del 31-10-2018  
 Doc. Principale - Copia Documento

<b>STATO PATRIMONIALE PASSIVO E PATRIMONIO NETTO</b>		<i>Importi: Euro</i>					
SCHEMA DI BILANCIO <i>Decreto Interministeriale 118/2011</i>		Anno 2017	Anno 2016	VARIAZIONE N/(N-1)			
				Importo	%		
<b>A) PATRIMONIO NETTO</b>							
I	Fondo di dotazione	18.935.870	18.935.870	-	0%		
II	Finanziamenti per investimenti	-	-	-	-		
1)	Finanziamenti per beni di prima dotazione	-	-	-	-		
2)	Finanziamenti da Stato per investimenti	-	-	-	-		
a)	<i>Finanziamenti da Stato ex art. 20 Legge 67/88</i>	-	-	-	-		
b)	<i>Finanziamenti da Stato per ricerca</i>	-	-	-	-		
c)	<i>Finanziamenti da Stato - altro</i>	-	-	-	-		
3)	Finanziamenti da Regione per investimenti	-	-	-	-		
4)	Finanziamenti da altri soggetti pubblici per investimenti	-	-	-	-		
5)	Finanziamenti per investimenti da rettifica contabiliti in conto esercizio	-	-	-	-		
III	Riserve da donazioni e lasciti vincolati ad investimenti	-	-	-	-		
IV	Altre riserve	-	-	-	-		
V	Contributi per ripiano perdite	32.773.085	191.839.627	-159.066.542	-82,9%		
VI	Utili (perdite) portati a nuovo	18.260.535	14.748.846	3.511.689	23,8%		
VII	Utile (perdita) dell'esercizio	18.020.522	23.317.032	-5.296.510	-22,7%		
<b>Totale A)</b>		<b>87.990.013</b>	<b>248.841.376</b>	<b>-160.851.364</b>	<b>-64,6%</b>		
<b>B) FONDI PER RISCHI ED ONERI</b>							
1)	Fondi per imposte, anche differite	-	-	-	-		
2)	Fondi per rischi	39.242.068	40.554.935	-1.312.866	-3,2%		
3)	Fondi da distribuire	1.227.297	1.105.341	121.955	11,0%		
4)	Quota inutilizzata contributi di parte corrente vincolati	4.447.058	7.245.962	-2.798.904	-38,6%		
5)	Altri fondi oneri	-	-	-	-		
<b>Totale B)</b>		<b>44.916.423</b>	<b>48.906.238</b>	<b>-3.989.815</b>	<b>-8,2%</b>		
<b>C) TRATTAMENTO FINE RAPPORTO</b>							
1)	Premi operosità	-	-	-	-		
2)	TFR personale dipendente	-	-	-	-		
<b>Totale C)</b>		<b>-</b>	<b>-</b>	<b>-</b>	<b>-</b>		
<b>D) DEBITI (con separata indicazione, per ciascuna voce, degli importi esigibili oltre l'esercizio successivo)</b>							
		134.267.033	124.812.677	9.454.355	7,6%		
		Entro 12 mesi	Oltre 12 mesi				
1)	Mutui passivi	-	-	-	-		
2)	Debiti v/Stato	-	-	-	-		
3)	Debiti v/Regione o Provincia Autonoma	-	3.860	3.860	6,2%		
4)	Debiti v/Comuni	-	-	-	-		
5)	Debiti v/aziende sanitarie pubbliche	30.777.999	73.629.590	104.407.589	82.227.261	22,1%	
a)	<i>Debiti v/aziende sanitarie pubbliche della Regione per spesa corrente e mobilità</i>	24.932.708	3.751.192	28.683.900	8.726.869	19,9%	
b)	<i>Debiti v/aziende sanitarie pubbliche della Regione per finanziamento sanitario aggiuntivo corrente L.E.A</i>	5.845.290	9.495.590	15.340.881	13.117.584	22,2%	
c)	<i>Debiti v/aziende sanitarie pubbliche della Regione per finanziamento sanitario aggiuntivo corrente extra L.E.A</i>	-	-	-	-		
d)	<i>Debiti v/aziende sanitarie pubbliche della Regione per altre prestazioni</i>	-	11.276.229	11.276.229	11.276.229	0,0%	
e)	<i>Debiti v/aziende sanitarie pubbliche della Regione per versamenti a patrimonio netto</i>	-	49.106.579	49.106.579	49.106.579	0,0%	
f)	<i>Debiti v/aziende sanitarie pubbliche fuori Regione</i>	-	-	-	-		
6)	Debiti v/società partecipate e/o enti dipendenti della Regione	-	-	-	-		
7)	Debiti v/fornitori	24.331.896	5.456.990	29.788.886	36.130.974	-6,3%	
8)	Debiti v/Istituto Tesoriere	-	-	-	-		
9)	Debiti tributari	66.486	-0	66.486	190.693	-124,2%	
10)	Debiti v/altri finanziatori	-	-	-	-		
11)	Debiti v/istituti previdenziali, assistenziali e sicurezza sociale	-	212	212	212	0,0%	
12)	Debiti v/altri	-	-	-	-		
<b>Totale D)</b>		<b>55.176.381</b>	<b>79.090.652</b>	<b>134.267.033</b>	<b>124.812.677</b>	<b>9.454.355</b>	<b>7,6%</b>
<b>E) RATEI E RISCOINTI PASSIVI</b>							
1)	Ratei passivi	-	-	-	-		
2)	Riscointi passivi	-	-	-	-		
<b>Totale E)</b>		<b>-</b>	<b>-</b>	<b>-</b>	<b>-</b>		
<b>TOTALE PASSIVO E PATRIMONIO NETTO (A+B+C+D+E)</b>		<b>267.173.468</b>	<b>422.560.292</b>	<b>-155.386.823</b>	<b>-36,8%</b>		
<b>F) CONTI D'ORDINE</b>							
1)	Canoni di leasing ancora da pagare	-	-	-	-		
2)	Depositi cauzionali	-	-	-	-		
3)	Beni in comodato	-	-	-	-		
4)	Altri conti d'ordine	-	-	-	-		
<b>Totale F)</b>		<b>-</b>	<b>-</b>	<b>-</b>	<b>-</b>		

 REGIONE MOLISE GIUNTA REGIONALE  
 Protocollo Arrivo N. 137945/2018 del 31-10-2018  
 Doc. Principale - Copia Documento



CONTO ECONOMICO			Importi: Euro	
SCHEMA DI BILANCIO Decreto Interministeriale 30 marzo 2013	Anno 2017	Anno 2016	VARIAZIONE N/N-1	
			Importo	%
<b>A) VALORE DELLA PRODUZIONE</b>				
<b>1) Contributi in c/esercizio</b>	<b>112.665.590</b>	<b>118.012.136</b>	<b>-5.346.546</b>	<b>-4,5%</b>
a) Contributi in c/esercizio - da Regione o Provincia Autonoma per quota F.S. regionale	95.119.590	100.703.272	-5.583.682	-5,5%
b) Contributi in c/esercizio - extra fondo	17.546.000	17.308.864	237.136	1,4%
1) Contributi da Regione o Prov. Aut. (extra fondo) - rinalati	-	-	-	-
2) Contributi da Regione o Prov. Aut. (extra fondo) - Risorse aggiunte da bilancio a titolo di apertura LEA	17.365.000	17.220.000	145.000	0,8%
3) Contributi da Regione o Prov. Aut. (extra fondo) - Risorse aggiunte da bilancio a titolo di apertura extra LEA	0	0	-	-
4) Contributi da Regione o Prov. Aut. (extra fondo) - altro	0	0	-	-
5) Contributi da aziende sanitarie pubbliche (extra fondo)	0	0	-	-
6) Contributi da altri soggetti pubblici	181000	88863,72	92.136	103,7%
c) Contributi in c/esercizio - per ricerca	-	-	-	-
1) da Ministero della Salute per ricerca corrente	-	-	-	-
2) da Ministero della Salute per ricerca finalizzata	-	-	-	-
3) da Regione e altri soggetti pubblici	-	-	-	-
4) da privati	-	-	-	-
d) Contributi in c/esercizio - da privati	-	-	-	-
<b>2) Rettifica contributi c/esercizio per destinazione ad investimenti</b>	<b>-</b>	<b>-</b>	<b>-</b>	<b>-</b>
<b>3) Utilizzo fondi per quote inutilizzate contributi vincolati di esercizi precedenti</b>	<b>1.446.594</b>	<b>1.772.654</b>	<b>-326.060</b>	<b>-18,4%</b>
<b>4) Ricavi per prestazioni sanitarie e sociosanitarie a rilevanza sanitaria</b>	<b>88.588.891</b>	<b>80.431.544</b>	<b>8.157.347</b>	<b>10,1%</b>
a) Ricavi per prestazioni sanitarie e sociosanitarie - ad aziende sanitarie pubbliche	-	-	-	-
b) Ricavi per prestazioni sanitarie e socioasanitarie - intramoenia	-	-	-	-
c) Ricavi per prestazioni sanitarie e sociosanitarie - altro	88.588.891	80.431.544	8.157.347	10,1%
<b>5) Concorsi, recuperi e rimborsi</b>	<b>2.272.301</b>	<b>118.344</b>	<b>2.153.957</b>	<b>1820,1%</b>
<b>6) Compartecipazione alla spesa per prestazioni sanitarie (Ticket)</b>	<b>-</b>	<b>-</b>	<b>-</b>	<b>-</b>
<b>7) Quota contributi in c/capitale imputata nell'esercizio</b>	<b>-</b>	<b>-</b>	<b>-</b>	<b>-</b>
<b>8) Incrementi delle immobilizzazioni per lavori interni</b>	<b>-</b>	<b>-</b>	<b>-</b>	<b>-</b>
<b>9) Altri ricavi e proventi</b>	<b>-</b>	<b>-</b>	<b>-</b>	<b>-</b>
<b>Totale A)</b>	<b>204.973.377</b>	<b>200.334.678</b>	<b>4.638.699</b>	<b>2,3%</b>
<b>B) COSTI DELLA PRODUZIONE</b>				
<b>1) Acquisti di beni</b>	<b>5.147</b>	<b>46.661</b>	<b>-41.514</b>	<b>-89,0%</b>
a) Acquisti di beni sanitari	-	-	-	-
b) Acquisti di beni non sanitari	5.147	46.661	-41.514	-89,0%
<b>2) Acquisti di servizi sanitari</b>	<b>168.895.743</b>	<b>148.948.521</b>	<b>19.947.223</b>	<b>13,4%</b>
a) Acquisti di servizi sanitari - Medicina di base	3.713.108	1.619.234	2.093.874	129,3%
b) Acquisti di servizi sanitari - Farmaceutica	4.362.890	2.270.016	2.092.874	92,2%
c) Acquisti di servizi sanitari per assistenza specialistica ambulatoriale	31.430.783	29.242.566	2.188.217	7,5%
d) Acquisti di servizi sanitari per assistenza riabilitativa	-	-	-	-
e) Acquisti di servizi sanitari per assistenza integrativa	-	-	-	-
f) Acquisti di servizi sanitari per assistenza protesica	-	-	-	-
g) Acquisti di servizi sanitari per assistenza ospedaliera	103.920.145	97.313.006	6.607.139	6,8%
h) Acquisti prestazioni di psichiatria residenziale e semiresidenziale	-	-	-	-
i) Acquisti prestazioni di distribuzione farmaci F de F	8.818.362	6.059.561	2.758.801	45,5%
j) Acquisti prestazioni termali in convenzione	4.321.540	2.228.666	2.092.874	93,9%
k) Acquisti prestazioni di trasporto sanitario	3.624.502	1.531.628	2.092.874	136,6%
l) Acquisti prestazioni socio-sanitarie a rilevanza sanitaria	1.523.875	1.523.875	-	0,0%
m) Compartecipazione al personale per att. Libero-prof. (intramoenia)	-	-	-	-
n) Rimborsi Assegni e contributi sanitari	6.090.000	6.000.000	90.000	1,5%
o) Consulenze, collaborazioni, interinale, altre prestazioni di lavoro sanitarie e sociosanitarie	1.090.539	1.159.968	-69.429	-6,0%
p) Altri servizi sanitari e sociosanitari a rilevanza sanitaria	-	-	-	-
q) Costi per differenziale Tariffe TUC	-	-	-	-
<b>3) Acquisti di servizi non sanitari</b>	<b>8.161.312</b>	<b>7.636.873</b>	<b>524.439</b>	<b>6,9%</b>
a) Servizi non sanitari	8.161.068	7.012.451	1.148.617	16,4%
b) Consulenze, collaborazioni, interinale, altre prestazioni di lavoro non sanitarie	-	-	-	-
c) Formazione	244	624.422	-624.178	-100,0%
<b>4) Manutenzione e riparazione</b>	<b>-</b>	<b>-</b>	<b>-</b>	<b>-</b>
<b>5) Godimento di beni di terzi</b>	<b>-</b>	<b>-</b>	<b>-</b>	<b>-</b>
<b>6) Costi del personale</b>	<b>-</b>	<b>-</b>	<b>-</b>	<b>-</b>
a) Personale dirigente medico	-	-	-	-
b) Personale dirigente ruolo sanitario non medico	-	-	-	-

REGIONE MOLISE GIUNTA REGIONALE  
 Protocollo Arrivo N. 137945/2018 del 31-10-2018  
 Doc. Principale - Copia Documento

CONTO ECONOMICO			Importi: Euro	
SCHEMA DI BILANCIO Decreto Interministeriale 30 marzo 2013	Anno 2017	Anno2016	VARIAZIONE N/N-1	
			Importo	%
c) Personale comparto ruolo sanitario	-	-	-	-
d) Personale dirigente altri ruoli	-	-	-	-
e) Personale comparto altri ruoli	-	-	-	-
<b>7) Oneri diversi di gestione</b>	-	-	-	-
<b>8) Ammortamenti</b>	-	-	-	-
a) Ammortamenti immobilizzazioni immateriali	-	-	-	-
b) Ammortamenti dei Fabbricati	-	-	-	-
c) Ammortamenti delle altre immobilizzazioni materiali	-	-	-	-
<b>9) Svalutazione delle immobilizzazioni e dei crediti</b>	-	-	-	-
<b>10) Variazione delle rimanenze</b>	-	-	-	-
a) Variazione delle rimanenze sanitarie	-	-	-	-
b) Variazione delle rimanenze non sanitarie	-	-	-	-
<b>11) Accantonamenti</b>	9.990.907	18.446.965	-8.456.058	-45,8%
a) Accantonamenti per rischi	7.205.134	15.243.496	-8.038.362	-52,7%
b) Accantonamenti per premio operosità	-	-	-	-
c) Accantonamenti per quote inutilizzate di contributi vincolati	2.785.773	3.203.469	-417.696	-13,0%
d) Altri accantonamenti	-	-	-	-
<b>Totale B)</b>	<b>187.053.110</b>	<b>175.079.019</b>	<b>11.974.090</b>	<b>6,8%</b>
<b>DIFF. TRA VALORE E COSTI DELLA PRODUZIONE (A-B)</b>	<b>17.920.267</b>	<b>25.255.659</b>	<b>-7.335.392</b>	<b>-29,0%</b>
<b>C) PROVENTI E ONERI FINANZIARI</b>	-	-	-	-
1) Interessi attivi ed altri proventi finanziari	-	-	-	-
2) Interessi passivi ed altri oneri finanziari	-	-	-	-
<b>Totale C)</b>	<b>-</b>	<b>-</b>	<b>-</b>	<b>-</b>
<b>D) RETTIFICHE DI VALORE DI ATTIVITA' FINANZIARIE</b>	-	-	-	-
1) Rivalutazioni	-	-	-	-
2) Svalutazioni	-	-	-	-
<b>Totale D)</b>	<b>-</b>	<b>-</b>	<b>-</b>	<b>-</b>
<b>E) PROVENTI E ONERI STRAORDINARI</b>	-	-	-	-
1) Proventi straordinari	262.247	8.250.901	-7.988.654	-96,8%
a) Plusvalenze	-	-	-	-
b) Altri proventi straordinari	262.247	8.250.901	-7.988.654	-96,8%
2) Oneri straordinari	161.992	10.189.527	-10.027.535	-98,4%
a) Minusvalenze	-	-	-	-
b) Altri oneri straordinari	161.992	10.189.527	-10.027.535	-98,4%
<b>Totale E)</b>	<b>100.255</b>	<b>-1.938.626</b>	<b>2.038.881</b>	<b>-105,2%</b>
<b>RISULTATO PRIMA DELLE IMPOSTE (A-B+C+D+E)</b>	<b>18.020.522</b>	<b>23.317.032</b>	<b>-5.296.510</b>	<b>-22,7%</b>
<b>Y) IMPOSTE SUL REDDITO DELL'ESERCIZIO</b>	-	-	-	-
1) IRAP	-	-	-	-
a) IRAP relativa a personale dipendente	-	-	-	-
b) IRAP relativa a collaboratori e personale assimilato a lavoro dipendente	-	-	-	-
c) IRAP relativa ad attività di libera professione (intramoenia)	-	-	-	-
d) IRAP relativa ad attività commerciali	-	-	-	-
2) IRES	-	-	-	-
3) Accantonamento a fondo imposte (accertamenti, condoni, ecc.)	-	-	-	-
<b>Totale Y)</b>	<b>-</b>	<b>-</b>	<b>-</b>	<b>-</b>
<b>UTILE (PERDITA) DELL'ESERCIZIO</b>	<b>18.020.522</b>	<b>23.317.032</b>	<b>-5.296.510</b>	<b>-22,7%</b>

REGIONE MOLISE GIUNTA REGIONALE  
 Protocollo Arrivo N. 137945/2018 del 31-10-2018  
 Doc. Principale - Copia Documento

Il Collegio, in relazione alla gestione della spesa sanitaria, che costituisce la principale voce di spesa dell'intero bilancio, invita la Regione ad adottare tutte le misure utili al rispetto delle disposizioni contenute nel D.Lgs.118/2011 in materia di accertamenti ed impegni e all'attuazione di quanto previsto dal legislatore in tema di armonizzazione dei sistemi contabili nel settore sanitario, nonché ad applicare scrupolosamente la normativa di riferimento.

## 11. Le partecipazioni societarie regionali

Quella delle società partecipate è stata una materia che, nel corso degli ultimi anni, è stata oggetto di continui interventi legislativi (D.L. 223/2006, convertito con modificazioni dalla L. 4 agosto 2006, n. 248, D.L. 78/2010, convertito con modificazioni dalla L. 30 luglio 2010, n. 122, D.L. 95/2012 convertito con modificazioni dalla L. 7 agosto 2012, n. 135, ecc.) tutti orientati a ridurre il peso, in capo alle Regioni ed agli Enti locali, delle partecipazioni societarie.

Infatti, in molti casi, tali società hanno prodotto perdite, a causa delle loro inefficienze, e tutto ciò ha avuto conseguenze negative per le casse degli Enti partecipanti.

Gli interventi normativi, pertanto, da un lato hanno delimitato l'azione delle suddette società, sia dal punto di vista prettamente operativo - basti pensare a quanto previsto dall'art. 13 del D.L. n. 223/2006 per cui veniva fatto divieto di possedere partecipazioni in altre società o enti, o ancora al divieto di assunzione di nuovo personale, che a seguito dei limiti posti a carico delle Amministrazioni, in molti casi veniva "collocato" negli enti/società partecipate, in cui le norme assunzionali erano meno restrittive – sia dal lato della razionalizzazione del numero delle società presenti attraverso cessioni delle partecipazioni ed accorpamenti.

Nel corso del 2016 e del 2017 sono subentrate le nuove disposizioni previste dal "Testo unico in materia di società a partecipazione pubblica" (D. L.vo n. 175/2016 e successivo decreto correttivo DPCM 16/6/2017 n. 100), dal "Nuovo Codice degli appalti e delle concessioni" (D. L.vo n. 50/2016), nonché dalla Legge n. 124/2015 e correlati decreti attuativi (Legge Madia), che ha riguardato la Riforma della Pubblica Amministrazione.

La Regione, alla luce delle previsioni normative introdotte dal legislatore avrebbe dovuto impegnarsi in un percorso di razionalizzazione del sistema complessivo.

Lo scrivente Collegio con verbale n. 74 del 26/10/2016, visto il D. Lgs. 19 agosto 2016 n. 175 che disciplina la nuova disciplina delle società partecipate delle Pubbliche Amministrazioni, vista l'importanza delle novità normative e l'imminenza di alcune delle scadenze previste, ha invitato la Regione ad attivarsi senza indugio per consentire il pieno ed integrale rispetto delle nuove disposizioni coinvolgendo i competenti uffici e suggerendo la istituzione in tempi brevissimi di un'apposita struttura su cui convogliare gli adempimenti e le responsabilità.

Nella relazione del Collegio dei revisori al rendiconto 2016 è stato rinnovato l'invito ad adottare veri piani di razionalizzazione, riorganizzazione e valorizzazione delle partecipazioni, indipendentemente dagli obblighi normativi, al fine di ridurre gli inutili centri di costo e di eliminare la creazione di ulteriori disavanzi di bilancio, nonché di acquisire tempestivamente i dati contabili esercitando una attività di stimolo e controllo verso le stesse allo scopo di ottenere le informazioni aggiornate anche ai fini delle prescritte riconciliazioni delle partite debitorie e creditorie (art. 11, comma 6, lett. j, d.lgs. 118/2011).

A tal riguardo si evidenzia che la Regione Molise, in relazione alla gestione delle società ed enti partecipati, non ha organizzato un adeguato sistema di monitoraggio e governance.

Conferma di quanto appena evidenziato la si ricava dalla relazione della Giunta al rendiconto 2017, al capitolo G "ESITI DELLA VERIFICA DEI CREDITI E DEBITI RECIPROCI CON I PROPRI ENTI STRUMENTALI E LE SOCIETÀ CONTROLLATE E PARTECIPATE" ove non vi è alcuna informativa circa i rapporti debitori/creditori intercorrenti tra la Regione e le sue società partecipate così come disposto dall'art. 11, comma 6, lettera j) del D.L.vo n. 118/2011.

Si ribadisce nuovamente la necessità e l'importanza di un continuo monitoraggio delle suddette società, in considerazione, da un lato, della consistenza delle somme erogate dalla Regione e contabilizzate nei bilanci degli enti partecipati (con conseguenti ricadute sui risultati d'esercizio conseguiti da ciascuno di essi) e, dall'altro, di situazioni per le quali, ad esempio, somme contabilizzate come crediti nei bilanci di singole società in realtà non risultano dovute dalla Regione medesima.

Il monitoraggio degli enti partecipati, naturalmente, non deve limitarsi ad un aspetto esclusivamente di natura contabile, ma deve essere in grado di valutare, in modo tempestivo, la gestione delle suddette società.

Pertanto, al fine di fornire un quadro complessivo della situazione finanziaria regionale si evidenzia la necessità di intraprendere in maniera sempre più efficace il sistema dei controlli, oltre che un processo di consolidamento dei conti che rilevi anche quelli degli enti strumentali e delle società partecipate.

In merito al controllo analogo sulle società partecipate "in house" della Regione si osserva che non sono state definite le modalità operative di esercizio di tale controllo che risulta essere del tutto inadeguato.

Appare totalmente insufficiente la vigilanza da parte della Regione sugli enti dipendenti e sulle società in house, di fondamentale importanza anche ai fini di un reale "controllo analogo".

Si invita inoltre, così come prescritto dalle vigenti disposizioni normative, a monitorare la spesa relativa al personale delle partecipate ed a sollecitare le medesime ad un più puntuale rispetto

degli obblighi in tema di trasparenza e degli adempimenti in tema di prevenzione della corruzione.

Il Collegio dei revisori, oltre che per rispettare prescrizioni normative, ritiene inderogabile la predisposizione di un bilancio consolidato del sistema regionale. L'attivazione del modello di consolidamento è fondamentale in relazione ai rapporti finanziari e patrimoniali con gli Enti del servizio sanitario regionale e con gli altri organismi partecipati per avere una situazione effettiva della dimensione della gestione finanziaria regionale, per quantificare il complessivo fabbisogno di risorse finanziarie.

Tale obiettivo può essere raggiunto solo in presenza di dati aggiornati riguardo alle società partecipate. Informazioni che devono essere costanti e complete in modo da consentire una corretta vigilanza sulla gestione ed un adeguato controllo sugli enti controllati.

Si invita nuovamente la Regione ad una migliore organizzazione che permetta l'acquisizione, entro il medesimo termine stabilito per l'approvazione del rendiconto, dei bilanci delle società partecipate.

L'obbligatorietà dell'adozione di comuni schemi di bilancio consolidato con i propri enti ed organismi strumentali, aziende, società controllate e partecipate ed altri organismi controllati è stata sancita dall'art. 11, co. 1 e dall'art. 18, co. 1, lett. c) del D.Lgs. n. 118 del 2011.

Il sistema informativo deve essere adeguato a permettere un controllo efficace sulle partecipate che sovente appare soltanto astratto. La carenza di informazioni riguardanti gli organismi partecipati non permette di valutare pienamente e tempestivamente gli effetti che la gestione delle partecipate produce sulle finanze regionali.

Con riferimento alla società Molise Dati SpA si osserva che relativamente alla richiesta formulata dall'amministrazione ai sensi del D. Lgs. 118/2011, art. 11, comma 6, circa la verifica dei crediti e debiti reciproci con comunicazione del 07/06/2018 la società partecipata provvedeva a trasmettere l'asseverazione del Revisore unico.

Il Revisore unico asseverava che alla data del 31/12/2017 i saldi crediti/debiti risultanti alla data del 31/12/2017 dal progetto di bilancio della società Molise Dati SpA risultavano coincidenti e conformi con i corrispondenti saldi risultanti dai conti della contabilità aziendale e pari a complessivi € 11.032.115,82.

Al fine di verificare le ragioni giuridiche dei suddetti crediti il Servizio Risorse finanziarie con lettera protocollo n. 76788/2018 del 12/06/2018 chiedeva a ciascuna struttura regionale in indirizzo di trasmettere note informative che attestino la sussistenza delle ragioni giuridiche dei crediti indicati dal Revisore nella sua asseverazione.

Il Direttore del Dipartimento della Presidenza della Giunta regionale con lettera protocollo n.



77565/2018 del 13/06/2018 comunicava che non risultavano agli atti alcun debito nei confronti di Molise Dati SpA in capo al Dipartimento.

Il Direttore del Servizio Controllo strategico comunicava con lettera protocollo n. 78174/2018 del 15/06/2018 che non deteneva ragioni di diritto ed elementi giustificativi della spesa utili per le verifiche dei crediti/debiti da esperirsi a suo avviso presso il Servizio richiedente.

Il Direttore del Servizio Bilancio, Patrimonio e Provveditorato con lettera protocollo n. 83416/2018 del 25/06/2018 segnalava che per quanto riguarda il Consiglio regionale non risultano le pendenze indicate nell'asseverazione per complessivi € 233.222,36.

Il Servizio Risorse finanziarie con lettera protocollo n. 89725/2018 del 05/07/2018 prendeva atto che in riscontro alla prima richiesta son pervenute soltanto le risposte suddette da parte dell'Autorità di gestione del P.O.R. FESR FSE 2014/2020, del Servizio Controllo Strategico e del Servizio Bilancio del Consiglio regionale. Inoltre si specificava che sono state avviate le opportune verifiche contabili relative ai suddetti crediti della Molise Dati SpA le cui risultanze sarebbero state discusse in un apposito incontro al quale verranno inviati sia il Collegio dei Revisori dei Conti della Regione che il Revisore unico della Molise Dati SpA.

Fra i crediti asseverati dal Revisore unico di Molise Dati SpA è presente uno di € 5.467.271,84 relativo al decreto ingiuntivo n. 472/2014 al quale la Regione Molise si era opposta e sul quale il Tribunale di Campobasso con sentenza n. 418/2017 ha dichiarato il difetto di competenza del giudice ordinario essendo competente il collegio arbitrale di cui all'art. 12 del contratto sottoscritto fra le parti.

Allo stato attuale non è possibile individuare l'esito della procedura arbitrale recentemente attivata.

A tal riguardo si invita la Regione qualora dovesse emergere, durante il procedimento arbitrale o in altra sede, una posizione debitoria, tenendo in debita considerazione le altre partite in contenzioso, non coperta dal fondo contenzioso, di euro 5.298.843,35 accantonato nel risultato d'amministrazione 2017, di prontamente incrementare detto fondo e, se ne ricorrono le condizioni, a provvedere al tempestivo riconoscimento del debito fuori bilancio ai sensi dell'art. Articolo 73 del D. Lgs. 118 del 2011.

## **12. Stato patrimoniale e conto economico**

Il D. Lgs. 118/2011 – integrato e corretto con il D. Lgs. 126/2014 – all'articolo 2 prevede che le Regioni adottino la contabilità finanziaria cui affiancano, ai fini conoscitivi, un sistema di contabilità economico patrimoniale per consentire la rilevazione unitaria dei fatti gestionali sia sotto il profilo finanziario che sotto il profilo economico patrimoniale.

La realizzazione dei comuni criteri di contabilizzazione è attuata attraverso l'adozione del piano dei conti integrato, imposto dalla nuova disciplina e composto dalle voci elementari del bilancio finanziario gestionale che trovano corrispondenza con univoche voci del piano dei conti del bilancio civilistico.

Con le nuove norme sono stati anche introdotti i nuovi schemi di bilancio per la rappresentazione delle risultanze economiche e patrimoniali.

Con l'avvio dell'armonizzazione, gli Enti sono obbligati, tra i molteplici adempimenti, anche ad adeguare, opportunamente, i vari dati e documenti in base alle normative civilistiche.

Riclassificare lo Stato Patrimoniale, assieme al Conto Economico, rientra tra questi adempimenti. In merito, nell'allegato 10 al D.lgs. n. 118/2011 sono descritte tutte le varie riclassificazioni da operare, tenuto conto degli artt. 2424 c.c. (per lo Stato patrimoniale) e 2425 c.c. (per il Conto Economico).

Il bilancio di esercizio è costituito dallo stato patrimoniale, dal conto economico, dal rendiconto finanziario e dalla nota integrativa, ed è corredato dalla relazione sulla gestione. Lo stesso è predisposto secondo le disposizioni del d.lgs. 118/2011, facendo riferimento al Codice Civile e ai Principi Contabili Nazionali (OIC).

I nuovi schemi di bilancio e i relativi principi contabili, sono reperibili sul sito della ragioneria generale dello stato - sezione E – Government –ARCONET, in base a quanto previsto dall'art. 3, comma 12, del DLgs 118/2011 (v. DCR n. 149-22-383 del 28/06/2017).

Il decreto legislativo 31 maggio 2011, n. 91 prevede che le amministrazioni pubbliche affianchino la contabilità economico-patrimoniale alla contabilità finanziaria e realizzino un sistema integrato di contabilità che consenta la registrazione di ciascun evento gestionale contabilmente rilevante in modo da assicurare l'integrazione e la coerenza delle rilevazioni di natura finanziaria con quelle di natura economica e patrimoniale.

I componenti positivi e negativi del Conto Economico e gli elementi attivi e passivi dello Stato Patrimoniale al 31/12/2017 costituiscono la risultanza delle rilevazioni economico – patrimoniali generate dalle rilevazioni di contabilità finanziaria e dalla matrice di transizione all'interno della quale ciascuna voce del piano relativo alla contabilità finanziaria viene correlata alle corrispondenti voci del piano relativo alla contabilità economico-patrimoniale.

È bene evidenziare che per la Regione Molise, l'anno 2017 ha rappresentato il secondo anno di rilevazione della contabilità economico-patrimoniale. I dati rilevati nel 2017 a Conto Economico ed a Stato Patrimoniale possono presentare delle discordanze nella corretta classificazione delle voci, in particolare nel confronto con l'annualità precedente.

L'Ente ha avviato, ai fini del presente rendiconto, delle verifiche sulle rilevazioni contabili ed

effettuato le opportune rilevazioni di riclassifica e di rettifica di fine anno.

Si ricorda tuttavia che è stata implementata un'analitica operazione di riqualifica delle voci patrimoniali dell'inventario che si sono concretizzate in una riclassifica generale delle diverse voci rientranti nelle immobilizzazioni materiali e immateriali che sta vedendo la sua ultimazione.

Si riporta di seguito la situazione del Conto Economico e dello Stato Patrimoniale, le cui risultanze sono riportate in dettaglio negli allegati 3-4-5al Rendiconto.

### *Conto Economico*

La gestione economica al 31.12.2017, si chiude con un risultato di esercizio pari a - € **87.915.503,68**.

Le componenti che hanno determinato il risultato si articolano in:

- Gestione ordinaria con i ricavi, A) e i costi, B), legati all'operatività dell'ente;
- Gestione finanziaria con l'indicazione dei costi delle fonti di finanziamento utilizzate e dei proventi derivanti dagli investimenti delle disponibilità liquide;
- Gestione straordinaria costituita da ricavi e costi collegati ad azioni che l'ente non svolge con continuità e che hanno, comunque, carattere straordinario;
- Gestione fiscale con l'indicazione della quota di risultato assorbita dalle imposte sul reddito.

I Componenti Positivi della gestione sono pari ad € 1.055.075.629,51 e sono composti principalmente da Proventi da tributi pari ad € 701.516.470,74 e da Proventi da trasferimenti e contributi pari a € 340.455.894,24 di cui € 204.887.798,52 risultano Proventi da trasferimenti correnti ed € 135.568.095,72 da Contributi agli investimenti. Risultano Ricavi delle vendite e prestazioni e proventi da servizi pubblici pari a € 1.905.436,65 composti da Proventi derivanti dalla gestione dei beni per € 958.327,14 da Ricavi della vendita di beni per € 39.187,94 e Ricavi e proventi dalla prestazione di servizi per € 907.921,57 e per ultimo Altri ricavi e proventi diversi pari ad € 11.197.827,88.

I componenti economici negativi sono pari ad un totale di € 1.045.796.556,00.

Fra i proventi finanziari si collocano gli importi relativi agli interessi attivi di competenza economica dell'esercizio, rilevati sulla base degli accertamenti dell'esercizio, fatte salve le rettifiche e le integrazioni effettuate in sede di scritture di assestamento economico al fine di considerare eventuali ratei attivi e risconti passivi. Tale valore è pari a: € 11.503.302,32.

Gli interessi e gli altri oneri finanziari liquidati nell'esercizio in contabilità finanziaria costituiscono componenti negativi della gestione, fatte salve le rettifiche e le integrazioni effettuate in sede di

scritture di assestamento economico al fine di considerare ratei passivi e risconti attivi. Tale voce riporta un valore pari a € 19.513.437,16.

Fra i proventi straordinari sono indicati i proventi, di competenza economica di esercizi precedenti, che derivano da incrementi a titolo definitivo del valore di attività (decrementi del valore di passività) rispetto alle stime precedentemente operate. Trovano allocazione in questa voce i maggiori crediti derivanti dal riaccertamento dei residui attivi effettuato nell'esercizio considerato e le altre variazioni positive del patrimonio non derivanti dal conto del bilancio, quali ad esempio, donazioni, acquisizioni gratuite, rettifiche positive per errori di rilevazione e valutazione nei precedenti esercizi. In tale importo è stata pertanto adeguatamente rilevata la cancellazione dei residui passivi per insussistenza degli stessi, relativi all'esercizio 2017. Tale importo risulta pari a € 734.602,18.

Nella voce oneri straordinari si trovano quegli oneri, di competenza economica di esercizi precedenti, che derivano da incrementi a titolo definitivo del valore di passività o decrementi del valore di attività. Sono costituite prevalentemente dagli importi relativi alla riduzione di crediti o alla riduzione di valore di immobilizzazioni. La principale fonte per la rilevazione delle insussistenze dell'attivo è l'atto di riaccertamento dei residui attivi effettuato nell'esercizio considerato al netto dell'utilizzo del fondo svalutazione crediti. In tale importo è stata pertanto adeguatamente ricompresa la cancellazione dei residui attivi per insussistenza degli stessi, relativi all'esercizio 2017. Tale importo risulta pari a € 87.130.684,14.

Altri oneri e costi straordinari aventi carattere residuale sono stati indicati per un importo pari a € 474.300,97.

Complessivamente i componenti positivi e negativi della gestione ordinaria, della gestione finanziaria, della gestione straordinaria e le imposte determinano un risultato di esercizio pari a: - 87.915.503,68.

### ***STATO PATRIMONIALE ATTIVO E PASSIVO AL 01.01.2017***

Īn merito al prospetto di apertura dell'attivo e del passivo dello stato patrimoniale al 01.01.2017 rispetto alla chiusura al 31.12.2016, si evidenzia che è stata eseguita una riconciliazione, atta a pervenire ai valori dello stato patrimoniale al 31.12.2017.

### ***STATO PATRIMONIALE ATTIVO E PASSIVO AL 31.12.2017***

Le Regioni sono tenute a predisporre lo Stato Patrimoniale iniziale e l'Inventario, come disciplinato dall'allegato 4/3 (artt.3, comma 12 e 11 bis, comma 4.del D.Lgs 118/2011).

Lo stato patrimoniale è così determinato ed articolato:

**Attività:****A. Immobilizzazioni**

Gli elementi patrimoniali destinati a essere utilizzati durevolmente dalla Regione sono iscritti tra le immobilizzazioni. Le immobilizzazioni iscritte nello stato patrimoniale sono state valutate al costo di acquisto al netto dei fondi di ammortamento.

***Immobilizzazioni immateriali***

Le immobilizzazioni immateriali evidenziate al 31 dicembre 2017 sono rappresentate principalmente da Immobilizzazioni in corso ed acconti (Software), Diritti di brevetto ed utilizzazione opere dell'ingegno (Sviluppo Software e manutenzione evolutiva, trattasi di aggiornamento di software forniti sia da Società in house che esterne per la gestione dei vari settori), oltre che da costi di impianto e ampliamento. Al 31 dicembre le immobilizzazioni immateriali riportano le seguenti risultanze:

<b>IMMOBILIZZAZIONI IMMATERIALI</b>	<b>2017</b>
Costi di impianto e di ampliamento	€ 0,00
Diritti di brevetto ed utilizzazione opere dell'ingegno	€ 25.041.377,71
Immobilizzazioni in corso ed acconti	€ 62.006,00
<b>Totale immobilizzazioni immateriali</b>	<b>€ 25.103.383,71</b>

A tal proposito si ricorda che i relativi costi confluiti, come quota di ammortamento, nel conto economico ammontano a € 1.958.944,85 nella voce ammortamenti e svalutazioni B) -14.

***Immobilizzazioni materiali***

I beni immobili e mobili sono iscritti tra le Immobilizzazioni Materiali e sono distinti in beni demaniali, e Altre Immobilizzazioni materiali.

Di seguito lo schema riepilogativo:

	<b>IMMOBILIZZAZIONI MATERIALI</b>	<b>2017</b>
1	<b><i>Beni demaniali</i></b>	<b>€ 24.923.260,54</b>
	<i>Terreni</i>	€ 158.896,96
	<i>Fabbricati</i>	€ 24.764.363,58
2	<b><i>Altre immobilizzazioni materiali</i></b>	<b>€ 4.274.205,34</b>
	Impianti e macchinari	€ 866.773,12
	Attrezzature industriali e commerciali	€ 1.667.235,85

	Mezzi di trasporto	€	104.369,48
	Macchine per ufficio e hardware	€	383.442,27
	Mobili e arredi	€	0,00
	Altri beni materiali * *in questa voce sono ricomprese anche le Foreste	€	1.252.384,60
3	Immobilizzazioni in corso e acconti	€	35.366,74

### *Immobilizzazioni Finanziarie*

Le immobilizzazioni finanziarie sono costituite dagli investimenti finanziari destinati a permanere durevolmente nel patrimonio della regione. Tali immobilizzazioni consistono in “Partecipazioni in imprese controllate” e “Partecipazioni in imprese partecipate”. Il valore delle partecipazioni societarie della Regione Molise è stato quantificato sulla base della % di partecipazione e del patrimonio netto delle società partecipate e controllate (cosiddetto “metodo del patrimonio”, come richiesto dal Punto 6.1.3 lettera a) dell’Allegato 4/3 al d.lgs 118/2011 “Principio contabile applicato concernente la contabilità economico-patrimoniale degli enti in contabilità finanziaria”).

L’analisi in questione ha riguardato le seguenti partecipate ed ha visto, al contempo, l’esclusione delle restanti:

	<b>Ente considerato nel calcolo del Fondo per il Bilancio di previsione 2018-2020 e per il Rendiconto 2017</b>
<b>Enti strumentali controllati</b>	
Azienda Speciale Molise Acque	SI
Esu Molise – Ente Regionale per il Diritto allo Studio Universitario del Molise	SI
Istituto Regionale di Studi Storici del Molise – Iresmo	SI
Fondazione Molise Cultura	NO
Ente Provinciale per il Turismo di Campobasso	SI
Ente Provinciale per il Turismo di Isernia	SI
Azienda Autonoma di Soggiorno e Turismo	SI
ErEs – Ente Regionale Edilizia Sociale	NO
Istituto Autonomo Case Popolari di Campobasso	SI

Istituto Autonomo Case Popolari di Isernia	SI
Agenzia Regionale Post Sisma	NO
Agenzia Regionale Molise Lavoro	SI
Agenzia Regionale per lo Sviluppo Agricolo Rurale e della Pesca	SI
Agenzia Regionale per lo Sviluppo e l'Innovazione in Agricoltura del Molise – in liquidazione	NO
Ente Regionale di Sviluppo Agricolo del Molise – in liquidazione	NO
Agenzia Regionale Protezione Ambientale del Molise	SI
<b>Società Controllate</b>	
Korai Srl	SI
Autostrada del Molise S.p.a.	SI
LTM	NO
G.A.M. – Gestione Agroalimentare Molisana S.r.l.	NO
Nuovo Zuccherificio del Molise S.r.l.	NO
Zuccherificio del Molise S.p.a.	SI
<b>Società Partecipate</b>	
FinMolise S.p.a.	SI (consolidato FinMolise S.p.a. - Finmolise Sviluppo & Servizi S.r.l.)
FinMolise Sviluppo e servizi S.r.l.	SI (consolidato FinMolise S.p.a. - Finmolise Sviluppo & Servizi S.r.l.)
Molise Dati	SI
Sviluppo Montagna Molisana	SI
Sviluppo Italia Molise	SI
Funivie Molise	NO
Campitello Matese	NO
I.Fi.M.	NO
Contagricol	NO
Ind.Al.Co	NO

REGIONE MOLISE GIUNTA REGIONALE  
 Protocollo Arrivo N. 137945/2018 del 31-10-2018  
 Doc. Principale - Copia Documento

## Attivo circolante

Rientrano nell'Attivo circolante gli elementi patrimoniali destinati a non permanere durevolmente nella Regione e che si contraddistinguono per essere assoggettati ad una certa destinazione o realizzo entro l'esercizio successivo a quello di riferimento.

### Crediti

I crediti sono iscritti nell'attivo dello stato patrimoniale solo se corrispondenti a obbligazioni giuridiche perfezionate ed esigibili per le quali il servizio è stato reso o è avvenuto lo scambio dei beni. Per garantire la corretta corrispondenza tra i residui attivi diversi da quelli di finanziamento e l'ammontare dei crediti di funzionamento è stato applicato correttamente il principio della competenza finanziaria. I crediti sono iscritti al valore nominale, ricondotto al presumibile valore di realizzo attraverso apposito fondo svalutazione crediti portato a diretta diminuzione degli stessi in sede di predisposizione dello stato patrimoniale, come precisato dall'articolo 2426, n. 8 codice civile. I crediti della Regione Molise sono i seguenti:

	<b>CREDITI</b>	<b>2017</b>
<b>1</b>	<b>Crediti di natura tributaria</b>	<b>273.666.079,22</b>
	<i>Crediti tributari destinati al finanziamento de sanità</i>	121.243.296,32
	<i>Altri crediti da tributi</i>	152.422.782,90
<b>2</b>	<b>Crediti per trasferimenti e contributi</b>	<b>242.847.637,07</b>
	<i>verso amministrazioni pubbliche</i>	234.870.330,41
	<i>imprese controllate</i>	4.424.744,98
	<i>verso altri soggetti</i>	3.552.561,68
<b>3</b>	<b>Verso clienti e utenti</b>	<b>54.825.358,52</b>
<b>4</b>	<b>Altri crediti</b>	<b>25.083.329,80</b>
	<i>Verso l'erario</i>	25.454,58
	<i>per attività svolta per c/terzi</i>	10.208.154,99
	<i>Altri</i>	14.849.720,23
	<b>Totale crediti</b>	<b>596.422.404,61</b>

### Disponibilità liquide

Nel piano dei conti patrimoniali le disponibilità liquide sono articolate nelle seguenti voci:

- Conto di Tesoreria, che comprende il conto "Istituto tesoriere/cassiere", nel quale, nel rispetto delle regole della Tesoreria Unica, sono registrati i movimenti del conto corrente di tesoreria gestito dal tesoriere, unitamente alla contabilità speciale di tesoreria unica presso la Banca



d'Italia;

- Altri depositi bancari e postali;
- Denaro e valori in cassa.

Nell'Attivo dello Stato Patrimoniale le disponibilità liquide sono rappresentate dal saldo dei depositi bancari, postali e dei conti presso la Tesoreria alla data del 31 dicembre.

<i>Disponibilità liquide</i>	
Conto di tesoreria	<b>127.101.570,34</b>
Istituto tesoriere	127.101.570,34

## **Passività**

### ***Patrimonio Netto***

Il patrimonio netto, è suddiviso in Fondo di dotazione, Riserve e Risultato economico di esercizio. Il fondo di dotazione rappresenta la parte indisponibile del patrimonio netto, a garanzia della struttura patrimoniale dell'ente. Il fondo di dotazione può essere alimentato mediante destinazione degli risultati economici positivi di esercizio sulla base di apposita delibera del Consiglio in sede di approvazione del rendiconto della gestione.

Al 31 dicembre 2017 risulta essere così composto:

<b>A) PATRIMONIO NETTO</b>		
Fondo di dotazione	€	482.045.906,00
Riserve	€	-497.694.735,56
Risultato economico dell'esercizio	€	- 87.915.503,68
<b>TOTALE PATRIMONIO NETTO</b>	<b>€</b>	<b>-103.564.333,24</b>

### ***Fondi per rischi ed oneri***

I Fondi rischi ed oneri ammontano a €. 334.974.133,49. In tale voce sono inseriti:

Fondo crediti di dubbia esigibilità	€	12.073.179,16
Fondo ripiano perdite società partecipate	€	1.947.141,02
Fondo rischi derivanti di pagamenti, cedole, bond e IRS	€	1.772.515,03
Fondo anticipazioni di liquidità DL 35/2013 - anno 2013/2014	€	67.497.048,43
Fondo Contenzioso	€	5.298.843,35
Fondo anticipazioni di liquidità DL 35/2013 - anno 2016	€	246.385.406,50
<b>TOTALE FONDI PER RISCHI ED ONERI</b>	<b>€</b>	<b>334.974.133,49</b>

**Debiti**

I debiti sono suddivisi in:

- Debiti da finanziamento
- Debiti verso fornitori
- Debiti per trasferimenti e contributi
- Altri debiti

Al 31 dicembre 2017 i suddetti debiti della Regione Molise sono così ripartiti:

	<b>DEBITI</b>	
<b>1</b>	<b>Debiti da finanziamento</b>	<b>€ 307.048.118,74</b>
	<i>prestiti obbligazionari</i>	€ 157.453.569,96
	<i>v/altre amministrazioni pubbliche</i>	€ 126.727.809,17
	<i>v/banche e tesoriere</i>	€ 1.208.829,80
	<i>v/altri finanziatori</i>	€ 21.657.909,81
<b>2</b>	<b>Debiti verso i fornitori</b>	<b>€ 50.900.444,77</b>
<b>4</b>	<b>Debiti per trasferimenti e contributi</b>	<b>€ 265.610.027,31</b>
	<i>Altre amministrazione pubbliche</i>	€ 245.216.597,43
	<i>Imprese controllate</i>	€ 7.781.333,36
	<i>altri soggetti</i>	€ 12.612.096,52
<b>5</b>	<b>Altri debiti</b>	<b>€ 162.274.816,54</b>
	Tributari	€ 7.428.027,44
	<i>Verso istituti previdenziali e sicurezza sociale</i>	€ 0,00
	<i>altri</i>	€ 154.846.789,10
	<b>TOTALE DEBITI</b>	<b>€ 785.833.407,36</b>

In sintesi, dall'analisi del conto generale del patrimonio per l'anno 2017 della Regione Molise si evince quanto segue:

Totale Attivo		<b>€ 1.017.243.207,61</b>
Totale passivo escluso il risultato economico	<b>€929.327.703,93</b>	
Risultato economico dell'esercizio	<b>-€ 87.915.503,68</b>	
Totale passivo		<b>€ 1.017.243.207,61</b>
Totale a pareggio		<b>€ 1.017.243.207,61</b>

## Conclusioni.

La presente relazione è stata redatta sulla scorta dei documenti e delle informazioni avuti a disposizione.

Il Collegio dei Revisori dei Conti preliminarmente formula le seguenti considerazioni di carattere generale.

- Considerato che ormai tutti gli enti hanno definitivamente e completamente abbandonato le vecchie regole contabili, dovendo applicare a pieno regime le disposizioni del D. Lgs. 118/2011, così come aggiornate e modificate dal D. Lgs. 126/2014, e i nuovi principi contabili applicati, e che quindi questo obbligo normativo impone di adeguare, con la massima tempestività possibile, i vigenti regolamenti di contabilità per allinearne le attuali disposizioni alla nuova normativa.

Il decreto legislativo richiamato prevede, l'adeguamento delle disposizioni riguardanti la finanza regionale.

- Ribadendo quanto già evidenziato nelle relazioni ai rendiconti precedenti si rappresenta che l'ordinamento contabile della Regione Molise, L. R. 4 del 7 maggio 2002, unitamente agli altri regolamenti collegati, determinano disallineamenti normativi poiché non in armonia con le nuove disposizioni che rinviano direttamente o indirettamente al regolamento contabile della Regione Molise.

In particolare si evidenzia che l'art. 37 del D. Lgs. 118/2011, prevede che:

Il sistema contabile delle regioni, in attuazione dell'art. 2, comma 2, lettera h), della legge 5 maggio 2009, n. 42, garantisce la rilevazione unitaria dei fatti gestionali sotto il profilo finanziario, economico e patrimoniale, attraverso l'adozione:

- della contabilità finanziaria, che ha natura autorizzatoria e consente la rendicontazione della gestione finanziaria;
- della contabilità economico-patrimoniale, per la rilevazione, ai fini conoscitivi, degli effetti economici e patrimoniali dei fatti gestionali, che consente la rendicontazione economico e patrimoniale.

Le Regioni garantiscono la rilevazione unitaria dei fatti gestionali sotto il profilo finanziario ed economico patrimoniale adottando il piano dei conti integrato di cui all'art. 4.

Al fine di consentire la tracciabilità di tutte le operazioni gestionali e la movimentazione delle voci del piano dei conti integrato, ad ogni transazione è attribuita una codifica da applicare secondo le modalità previste dagli articoli 5, 6 e 7.

Le previsioni di competenza e di cassa, aggregate secondo l'articolazione del piano dei conti di

quarto livello, e i risultati della gestione di competenza e di cassa aggregati secondo l'articolazione del piano dei conti, sono trasmessi alla banca dati unitaria delle amministrazioni pubbliche di cui all'art. 13, comma 3, della legge 31 dicembre 2009, n. 196, sulla base di schemi, tempi e modalità definiti con decreto del Ministro dell'economia e delle finanze.

Il successivo art. 47 (*Sistemi contabili degli organismi e degli enti strumentali della regione. Spese degli enti locali*) dispone che:

- *Per conseguire i propri obiettivi, la regione si avvale di organismi e di enti strumentali, distinti nelle tipologie, definite in corrispondenza delle missioni del bilancio, di cui all'art. 11-ter, comma 3;*
- *Gli organismi strumentali della regione sono costituiti dalle sue articolazioni organizzative, anche a livello territoriale, dotate di autonomia gestionale e contabile, prive di personalità giuridica, escluso il consiglio regionale, al quale si applica l'art. 67. Gli organismi strumentali della regione adottano il medesimo sistema contabile della regione e adeguano la propria gestione alle disposizioni del presente decreto.*
- *Gli organismi strumentali delle regioni che svolgono la funzione di organismo pagatore dei fondi europei trasmettono il proprio bilancio di previsione, le variazioni di bilancio, il consuntivo ed i dati concernenti le operazioni gestionali alla banca dati unitaria delle Amministrazioni pubbliche, di cui all'art. 13, comma 3, della legge 31 dicembre 2009, n. 196, sulla base di schemi, tempi e modalità definiti con decreto del Ministro dell'economia e delle finanze, e non sono compresi nel rendiconto consolidato di cui all'art. 11, commi 8 e 9. Il consuntivo degli organismi pagatori dei fondi UE partecipa al bilancio consolidato di cui all'art. 11-bis.*
- *Gli enti strumentali della regione sono le aziende e gli enti, pubblici e privati, dotati di personalità giuridica, definiti dall'art. 11-ter. Gli enti strumentali in contabilità finanziaria adottano il medesimo sistema contabile della regione e adeguano la propria gestione alle disposizioni del presente decreto. Gli enti strumentali della regione in contabilità economico-patrimoniale adeguano il proprio sistema contabile ai principi di cui all'art. 17.*
- *I bilanci degli enti e degli organismi, in qualunque forma costituiti, strumentali della regione, sono approvati annualmente nei termini e nelle forme stabiliti dallo statuto e dalle leggi regionali e sono pubblicati nel sito internet della Regione.*

Ed infine l'art. 67 del D. Lgs. 118/2011, prevede che:

- *Le regioni, sulla base delle norme dei rispettivi statuti, assicurano l'autonomia contabile del consiglio regionale, nel rispetto di quanto previsto dal decreto-legge 10 ottobre 2012, n. 174, convertito, con modificazioni, dalla legge 7 dicembre 2012, n. 213, e dai principi contabili*

*stabiliti dal presente decreto riguardanti gli organismi strumentali.*

- *Il Consiglio regionale adotta il medesimo sistema contabile e gli schemi di bilancio e di rendiconto della Regione adeguandosi ai principi contabili generali e applicati allegati al presente decreto.*
- *La presidenza del consiglio regionale sottopone all'assemblea consiliare, secondo le norme previste nel regolamento interno di questa, il rendiconto del Consiglio regionale. Le relative risultanze finali confluiscono nel rendiconto consolidato di cui all'art. 63, comma 3. Al fine di consentire il predetto consolidato, l'assemblea consiliare approva il proprio rendiconto entro il 30 giugno dell'anno successivo.*

Alla luce di quanto appena evidenziato si invita nuovamente la Regione ed il Consiglio Regionale ad adeguare, quanto prima, il proprio ordinamento contabile e tutti i correlati regolamenti alle correnti disposizione normative.

In particolare si invita nuovamente l'Ente regionale a disciplinare in maniera dettagliata l'attività degli agenti contabili e nello specifico a regolamentare le modalità di presentazione da parte di ciascuno di essi del conto giudiziale. La regolamentazione di detto istituto appare infatti non più rinviabile in quanto esso permette di rilevare la regolarità delle gestioni finanziarie e consente di individuare eventuali anomalie o irregolarità.

Si ricorda infatti che l'art. 139 del D. Lgs. 26/08/2016, n. 174, prevede che: *“1. Gli agenti che vi sono tenuti, entro il termine di sessanta giorni, salvo il diverso termine previsto dalla legge, dalla chiusura dell'esercizio finanziario, o comunque dalla cessazione della gestione, presentano il conto giudiziale all'amministrazione di appartenenza. 2. L'amministrazione individua un responsabile del procedimento che, espletata la fase di verifica o controllo amministrativo previsti dalla vigente normativa, entro trenta giorni dalla approvazione, previa parificazione del conto, lo deposita, unitamente alla relazione degli organi di controllo interno, presso la sezione giurisdizionale territorialmente competente. 3. Le modalità di presentazione dei conti possono essere adeguate con legge statale o regionale alle esigenze specifiche delle singole amministrazioni, comunque nel rispetto dei principi e delle disposizioni in tema di contabilità generale dello Stato. Restano ferme le disposizioni legislative e regolamentari che, per le rispettive amministrazioni, prevedono ulteriori adempimenti in materia.”*

La necessità ed autonomia della “parifica” rispetto all'atto di approvazione sono confermate dal nuovo codice di giustizia contabile, il quale prevede:

- a) che il conto è depositato nella segreteria della sezione giurisdizionale della Corte munito dell'attestazione di parifica (art. 140, comma 1);
- b) che il conto sia trasmesso alla Corte da un responsabile di procedimento che lo deposita “entro trenta giorni dalla approvazione, previa parificazione del conto (art. 139, comma 2);

c) che il giudice relatore procede all'esame del conto "dopo aver accertato la parificazione da parte dell'amministrazione" (art. 145, comma 3).

L'art. 618 del R.D. n. 827/1924 (Regolamento per l'amministrazione del patrimonio e per la contabilità generale dello Stato), tutt'ora vigente, dispone che i conti giudiziali prodotti dagli agenti contabili debbono essere "riveduti e parificati coi conti periodici dei singoli contabili e certificati conformi alle proprie scritture o ad altri elementi contabili" in possesso dell'amministrazione.

Il Collegio evidenzia e richiama gli elementi più significativi già esposti nel corpo della presente relazione:

In merito:

- all'indebitamento, di indirizzare ogni possibile sforzo teso alla riduzione dello stesso ed evitarne nuova formazione anche se sono rispettati i parametri normativi;
- alle partecipate, di monitorare ed acquisire periodicamente le informazioni sull'andamento economico-finanziario ed i dati contabili esercitando una attività di stimolo e controllo verso le stesse allo scopo di ottenere costantemente informazioni aggiornate, nonché di adottare piani di razionalizzazione, riorganizzazione e valorizzazione delle partecipazioni, indipendentemente dagli obblighi normativi, al fine di ridurre inutili centri di costo;
- all'adempimento previsto dal d.lgs. 118/2011, articolo 11, comma 6, lett. j), di predisporre la relazione sulla gestione, da allegare al rendiconto riportando nella stessa gli esiti della verifica dei crediti e debiti reciproci con i propri enti strumentali e le società controllate e partecipate. In caso di inerzia da parte degli organi di governo e di revisione degli enti strumentali e delle società controllate e partecipate si invita la Giunta Regionale ad assumere senza indugio i provvedimenti necessari ai fini della riconciliazione delle partite debitorie e creditorie (art. 11, comma 6, lett. j, d.lgs. 118/2011);
- al consolidamento dei conti, di adottare specifici atti amministrativi finalizzati ad evidenziare i rapporti finanziari e patrimoniali con gli Enti del servizio sanitario regionale e con gli altri organismi partecipati per avere un quadro attendibile della situazione finanziaria regionale, anche in relazione al complessivo fabbisogno di risorse finanziarie e di determinazione del livello di indebitamento;
- alla spesa del personale, di adeguare le leggi ed i regolamenti regionali alla normativa nazionale di riferimento, nonché di continuare nella progressiva riduzione della spesa complessiva, garantendo una gestione amministrativa efficace ed efficiente, applicando in modo rigoroso le disposizioni emanate dal legislatore nazionale;
- al contenzioso sia civile che amministrativo, di procedere ad una analisi puntuale e proseguire l'attività di verifica, con monitoraggi costanti al fine di valutare i rischi di

soccombenza e, se necessario di adeguare il fondo “rischi” atto a fronteggiare i costi che ne derivano;

- al contenimento delle spese per incarichi di consulenza, studio e ricerca, spese per autovetture, e comunque per tutte quelle spese soggetti a vincoli normativi, a tal riguardo si rileva che dal rendiconto 2017 non è agevole l'esatta individuazione di tali spese per cui si invita l'Ente a dotarsi di un sistema di controllo e monitoraggio al fine di poter rispettare i vincoli imposti dalla normativa vigente;
- al contenimento e razionalizzazione della spesa corrente si raccomanda il perseguimento di ogni sforzo possibile orientato in tal senso;
- in merito alla contabilità economico – patrimoniale, si raccomanda una puntuale riconciliazione tra i valori emergenti dalla contabilità finanziaria e le poste dello stato patrimoniale e del conto economico;
- in merito all'aggiornamento degli inventari, si invita l'Ente ad adottare idonee procedure per l'aggiornamento e la contabilizzazione che consentano una immediata leggibilità sia dei beni stessi che degli indici di redditività della gestione.
- al rispetto degli obblighi di pubblicazione e comunicazione previsti dal D. Lgs. 118/2011 e dalle altre norme di riferimento;
- al puntuale rispetto del principio della competenza finanziaria potenziata;
- al rispetto dei termini stabiliti dal d.lgs. n. 118/2011 per l'iter di approvazione del rendiconto.

Un ultimo invito viene rivolto all'ente in materia di controlli interni, in particolare al rafforzamento degli uffici preposti a tale attività ed al potenziamento degli uffici che si occupano dell'attività amministrativa e contabile in generale, in modo da realizzare un sistema coerente alle nuove norme del D.lgs. 118/2011 ed uno strumento adeguato per avere le informazioni necessarie per effettuare le scelte politiche e gestionali.

I controlli interni appaiono indispensabili per poter verificare che le direttive e le decisioni prese a livello centrale vengano poi realizzate effettivamente a livello periferico.

In conclusione, le maggiori criticità riscontrate per la realizzazione di tale tipologia di controlli sono rappresentate dalla mancata adozione della contabilità analitica per centri di costo, dall'assenza, all'interno del piano degli obiettivi, della suddivisione delle risorse tra centri di responsabilità oltre che l'assenza del collegamento tra la valutazione delle prestazioni dirigenziali e il raggiungimento degli obiettivi operativi.

Si invita la Regione a dare concreta attuazione ai controlli interni, quali il controllo di gestione, con la consapevolezza della loro importanza, in quanto basilari per un'efficiente gestione

dell'ente. Una corretta impostazione ed implementazione del sistema di programmazione e controllo, appare quale strumento essenziale per il buon funzionamento dell'ente.

\* \* \*

Tenuto conto e richiamato i rilievi, le considerazioni e le proposte tendenti a conseguire efficienza, produttività ed economicità della gestione formulate nel corpo della presente relazione, ai sensi dell'articolo 7 della Legge regionale n. 6 del 15 luglio 2013, il Collegio dei revisori della Regione Molise,

#### ATTESTA

la corrispondenza del rendiconto dell'esercizio finanziario 2017 alle risultanze contabili della gestione e

#### RICORDA INFINE

che, ai sensi dell'art. 63, n. 3, del D. Lgs 118/2011, la Regione, contestualmente al rendiconto, deve approvare il rendiconto consolidato, comprensivo dei risultati del Consiglio Regionale e degli eventuali organismi strumentali secondo le modalità previste dall'art. 11, commi 8 e 9 che sino alla data odierna non è stato messo a disposizione del Collegio dei revisori.

Il presente parere, rilasciato in data 15 ottobre 2018, sarà trasmesso, ai sensi dell'art. 72 del D. Lgs n. 118/2011, al Presidente della Regione, al Consiglio Regionale, alla Sezione regionale di controllo della Corte dei Conti, al responsabile finanziario della Regione.

Il Collegio dei Revisori di Conti della Regione Molise

Giorgio De Franciscis	Firmato
Nicola Campajola	Firmato
Enrico Severini	Firmato

Copia conforme all'originale

Campobasso, 15 ottobre 2018

Il Presidente del Collegio dei Revisori

(Giorgio De Franciscis)

REGIONE MOLISE GIUNTA REGIONALE  
Protocollo Arrivo N. 137945/2018 del 31-10-2018  
Doc. Principale - Copia Documento





## *Regione Molise*

LEGGE REGIONALE 18 DICEMBRE 2018, N.13

Assestamento al bilancio di previsione 2018-2020 e modifiche a leggi regionali

Il Consiglio Regionale ha approvato;

IL PRESIDENTE DELLA REGIONE

PROMULGA

la seguente legge:

Art. 1  
(Residui attivi e passivi risultanti dal rendiconto generale)

1. I dati presunti dei residui attivi e passivi riportati rispettivamente nello stato di previsione delle entrate e delle spese del bilancio per l'esercizio finanziario 2018 sono rideterminati in conformità ai corrispondenti dati definitivi risultanti dal rendiconto generale per l'esercizio finanziario 2017.

Art. 2  
(Fondo di cassa)

1. Il fondo di cassa all'inizio dell'esercizio finanziario 2018 è determinato in euro 127.101.570,34 in conformità con quanto disposto dall'articolo 8 della legge di approvazione del rendiconto generale per l'esercizio finanziario 2017.

Art. 3  
(Risultato di amministrazione al 31 dicembre 2017)

1. Il risultato di amministrazione al 31 dicembre 2017 è determinato in euro 142.173.701,97 in conformità con quanto disposto dall'articolo 9 della legge di approvazione del rendiconto generale per l'esercizio finanziario 2017. La quota accantonata nel risultato di amministrazione ammonta a euro 340.970.687,11, mentre la quota vincolata a euro 309.757.555,42. Per effetto degli accantonamenti e dei vincoli ascritti il disavanzo accertato al 31 dicembre 2017 è quantificato in euro 508.554.540,56.

Art. 4  
(Stato di previsione delle entrate e delle spese)

1. Nello stato di previsione delle entrate e nello stato di previsione delle spese per l'esercizio finanziario 2018 sono introdotte le variazioni di cui alle annesse tabelle n. 1 per le entrate e n. 2 per le spese. Per effetto delle variazioni apportate, l'ammontare dello stato di previsione delle entrate e delle spese risulta aumentato di euro 345.856.447,35, quanto alla previsione di competenza, e di euro 13.820.534,12, quanto alla previsione di cassa per le entrate, e di euro 345.856.447,35 quanto alla previsione di cassa per le spese.
2. Nello stato di previsione delle entrate e nello stato di previsione delle spese per l'esercizio finanziario 2019 sono introdotte le variazioni di cui alle annesse tabelle n. 1 per le entrate e n. 2 per le spese. Per effetto delle variazioni apportate, l'ammontare dello stato di previsione delle entrate e delle spese risulta diminuito di euro 1.014.122,13, quanto alla previsione di competenza.
3. Nello stato di previsione delle entrate e nello stato di previsione delle spese per l'esercizio finanziario 2020 sono introdotte le variazioni di cui alle annesse tabelle n. 1 per le entrate e n. 2 per le spese. Per effetto delle variazioni apportate, l'ammontare dello stato di previsione delle entrate e delle spese risulta diminuito di euro 973.084,06, quanto alla previsione di competenza.
4. Per effetto delle variazioni di cui al presente articolo sono rinnovate le autorizzazioni di spesa negli importi e per gli interventi di cui alle relative leggi regionali o statali.



## Art. 5

(Allegati all'assestamento e variazione al bilancio 2018-2020)

1. Sono approvati i seguenti allegati:

- a) tabella 1 - prospetto delle variazioni alle entrate di bilancio per titoli e tipologie per ciascuno degli anni considerati nel bilancio triennale (allegato 1);
- b) riepilogo generale delle variazioni alle entrate per titoli per ciascuno degli anni considerati nel bilancio triennale (allegato 2);
- c) tabella 2 - prospetto delle variazioni alle spese di bilancio per missioni, programmi e titoli per ciascuno degli anni considerati nel bilancio triennale (allegato 3);
- d) riepiloghi generali delle variazioni alle spese rispettivamente per titoli per ciascuno degli anni considerati nel bilancio triennale (allegato 4);
- e) quadro generale riassuntivo delle variazioni alle entrate (per titoli) e alle spese (per titoli) (allegato 5);
- f) prospetto dimostrativo aggiornato dell'equilibrio di bilancio per ciascuno degli anni considerati nel bilancio triennale (allegato 6);
- g) prospetto aggiornato concernente la composizione del fondo crediti di dubbia esigibilità per ciascuno degli anni considerati nel bilancio triennale (allegato 7);
- h) prospetto aggiornato dei limiti di indebitamento (allegato 8);
- i) nota integrativa all'assestamento e variazione generale del bilancio 2018-2020 (allegato 9);
- j) elenco dei capitoli che riguardano le spese obbligatorie (allegato 10);
- l) Relazione del collegio dei Revisori dei Conti (allegato 11).

## Art. 6

(Rifinanziamento delle leggi regionali di spesa)

1. Alle autorizzazioni di rifinanziamento di leggi regionali di spesa per gli esercizi 2018, 2019 e 2020, di cui all'articolo 1 della legge regionale 30 gennaio 2018, n. 2 (Legge di stabilità regionale 2018), sono apportate le modifiche di cui alla tabella A - variazioni, allegata alla presente legge.

## Art. 7

(Modifiche alla legge regionale n. 6 del 15 luglio 2013)

1. Alla legge regionale 15 luglio 2013, n.6 "Istituzione del Collegio dei revisori dei conti", sono apportate le seguenti modifiche:

- a) il comma 1 dell'articolo 4 è così sostituito: "1. Il Collegio dura in carica cinque anni a decorrere dalla data di esecutività dell'atto di nomina emesso dal Presidente del Consiglio regionale in esito all'elezione consiliare e comunque fino all'atto di nomina emesso dal Presidente del Consiglio regionale del nuovo collegio ed i suoi componenti sono rieleggibili per una sola volta. Non si applicano le norme relative alla proroga degli organi amministrativi scaduti di cui ai commi 2, 3 e 4 dell'articolo 5 della legge regionale 2 agosto 2002, n. 16 (Nuove disposizioni sulle nomine di competenza regionale).";
- b) all'articolo 5 è aggiunto il seguente comma: "3-bis. La nomina a terzo certificatore di cui all'articolo 22, comma 3, lett. d) del D. Lgs. 118/2011 a cura della Giunta regionale del Molise non costituisce causa di incompatibilità, sospensione o causa di esclusione.";
- c) il comma 2-bis dell'articolo 11 è sostituito dal seguente: "2-bis. Ai componenti del Collegio che risiedono fuori dalla regione Molise, per gli spostamenti necessari al raggiungimento della





sede degli uffici regionali, in caso di uso del mezzo proprio, spetta il rimborso delle spese autostradali, di parcheggio e dell'eventuale custodia del mezzo ed una indennità chilometrica pari a quella risultante dalle tariffe ACI del mezzo privato utilizzato, oltre alle spese di pernottamento e per la consumazione di pasti, nella misura prevista per le missioni dei dirigenti regionali, previa autorizzazione del Presidente del Collegio e debitamente documentate.”;

d) è abrogata la lettera g-bis, al comma 1 dell'articolo 8.

#### Art. 8

(Modifiche alla legge regionale 18 novembre 2014, n. 17)

1. L'articolo 1 della legge regionale 18 novembre 2014, n. 17 “Individuazione del responsabile regionale per la certificazione di cui all'art. 22 del decreto legislativo 23 giugno 2011, n. 118. Modifiche alla legge regionale 15 luglio 2013, n. 6”, è sostituito dal seguente:

#### “Art.1

(Individuazione del responsabile regionale per la certificazione di cui all'art. 22, comma 3, lettera d), del d. lgs. 23 giugno 2011, n. 118)

1. Alla nomina del responsabile regionale per la certificazione di cui all'articolo 22 del decreto legislativo 23 giugno 2011, n. 118, provvede la Giunta regionale.”.

#### Art. 9

(Modifiche alla legge regionale 1 febbraio 2018, n. 3)

1. Alla legge regionale 1 febbraio 2018, n. 3 “Bilancio di previsione pluriennale per il triennio 2018-2020”, sono apportate le seguenti modifiche:
- a) il comma 1 dell'articolo 3 è sostituito dal seguente: “1. Le risorse autorizzate per il finanziamento della spesa sanitaria regionale, per l'anno 2018, ammontano ad euro 660.440.999,65 iscritti al Programma 01 "Servizio sanitario regionale - Finanziamento ordinario corrente per la garanzia dei LEA", della Missione 13 "Tutela della salute".”;
  - b) il comma 1 dell'articolo 4 è sostituito dal seguente: “1. Nello stato di previsione delle spese alla Missione 20, Programma 3, è autorizzata l'iscrizione di uno stanziamento di euro 2.344.154,54 a titolo di "Fondo di riserva di cassa".”.

#### Art. 10

(Entrata in vigore)

1. La presente legge entra in vigore il giorno successivo a quello della sua pubblicazione nel Bollettino Ufficiale della Regione Molise.

La presente legge sarà pubblicata nel Bollettino ufficiale della Regione. E' fatto obbligo a chiunque spetti di osservarla e di farla osservare come legge della Regione Molise.

Data a Campobasso, addì 18 dicembre 2018.

IL PRESIDENTE

Donato TOMA\*

\*(Documento sottoscritto con firma digitale,  
ai sensi dell'art. 24, del D.Lgs. n. 82/2005 e s.m.i.)

<b>TABELLA A - variazioni</b>				
<b>SETTORI DI INTERVENTO</b>	<b>Leggi regionali di riferimento</b>	<b>Anno 2018 - Importo €</b>	<b>Anno 2019 - Importo €</b>	<b>Anno 2020 - Importo €</b>
POLITICHE DEL TERRITORIO E DELLE INFRASTRUTTURE	L.R. 5/05/2006, N.5	70.000,00	0,00	0,00
POLITICHE DEL TERRITORIO E DELLE INFRASTRUTTURE	L.R. 6/06/1996, N.20, modificata dalla L.R. 4/05/2016, N. 4	30.000,00	0,00	0,00
DIPARTIMENTO DELLA PRESIDENZA DELLA GIUNTA REGIONALE	L.R. 20/05/2015, N.11 modificata dalle L.R. 04/05/2016, N.4, L.R. 28/11/2016, N.15, L.R. 30/01/2017, N.1, L.R. 7/09/2017, N.11	1.250.000,00	1.000.000,00	1.000.000,00
DIPARTIMENTO DELLA PRESIDENZA DELLA GIUNTA REGIONALE	L.R. 23/11/2010, N.19 modificata dalle L.R. 18/04/2014, N.11, L.R. 21/12/2015, N.19, L.R. 04/05/2016, N.5	52.061,17	0,00	0,00
DIPARTIMENTO DELLA PRESIDENZA DELLA GIUNTA REGIONALE	L.R. 26/01/1980, N.4	30.900,00	21.300,00	21.300,00
DIPARTIMENTO POLITICHE DI SVILUPPO	L.R. 08/04/2003, n. 13 modificata dalla L.R. 01/02/2011, N.2	31.000,00	70.000,00	70.000,00
DIREZIONE GENERALE PER LA SALUTE	L.R. 28/09/2016, n.11	180.000,00	3.421.710,72	3.421.710,72



## Prospetto allegato A/1 alla Variazione Provvisoria storno 92

### VARIAZIONI DI BILANCIO ANNO 2018

#### Maggiori ENTRATE accertate rispetto agli stanziamenti del bilancio

Titolo Tip.Cat.	Descrizione	Somma prevista	Maggiori entrate	Stanziamen- to risultante
0.000.0000	Utilizzo Avanzo Amministrazione Spese Correnti	4.830.000,00	332.015.787,60	336.845.787,60
1.101.0120	Imposta regionale sulle attività produttive (IRAP) non Sanità	0,00	3.027.430,00	3.027.430,00
1.101.0131	Imposta regionale sulla benzina per autotrazione	750.000,00	52.000,00	802.000,00
1.101.0143	Imposta regionale sulle concessioni statali sui beni del patrimonio indisponibile	0,00	665.317,01	665.317,01
1.101.0150	Tassa di circolazione dei veicoli a motore (tassa automobilistica)	30.318.874,90	4.227.485,97	34.546.360,87
1.101.0155	Tassa di abilitazione all'esercizio professionale	0,00	6.500,00	6.500,00
2.101.0101	Trasferimenti correnti da Amministrazioni Centrali	3.246.980,03	243.169,95	3.490.149,98
3.100.0300	Proventi derivanti dalla gestione dei beni	6.175.000,00	7.416.458,83	13.591.458,83
3.200.0300	Entrate da Imprese derivanti dall'attività di controllo e repressione delle irregolarità e degli illeciti	35.000,00	105.158,80	140.158,80
3.300.0300	Altri interessi attivi	0,00	47.185,19	47.185,19
3.500.0200	Rimborsi in entrata	1.312.117,00	842.435,35	2.154.552,35
3.500.9900	Altre entrate correnti n.a.c.	150.000,00	689.412,97	839.412,97
4.100.0100	Imposte da sanatorie e condoni	0,00	150.000,00	150.000,00
4.200.0100	Contributi agli investimenti da amministrazioni pubbliche	9.158.856,87	46.374,37	9.205.231,24
4.200.0500	Contributi agli investimenti dall'Unione Europea e dal Resto del Mondo	11.291.031,08	95.000,00	11.386.031,08
4.300.1000	Altri trasferimenti in conto capitale da amministrazioni pubbliche	0,00	960.790,32	960.790,32
4.300.1200	Altri trasferimenti in conto capitale da Imprese	0,00	361.408,25	361.408,25

 CONSIGLIO REGIONALE DEL MOLISE  
 Protocollo Arrivo N. 12215/2018 del 14-12-2018  
 Allegato I - Copia Documento

## Prospetto allegato A/1 alla Variazione Provvisoria storno 92

### VARIAZIONI DI BILANCIO ANNO 2018

#### Maggiori ENTRATE accertate rispetto agli stanziamenti del bilancio

Titolo Tip.Cat.	Descrizione	Somma prevista	Maggiori entrate	Stanziamento risultante
4.500.0300	Entrate in conto capitale dovute a rimborsi, recuperi e restituzioni di somme non dovute o incassate in eccesso	0,00	128.959,30	128.959,30
	<b>TOTALE</b>	67.267.859,88	351.080.873,91	418.348.733,79

CONSIGLIO REGIONALE DEL MOLISE  
 Protocollo Arrivo N. 12215/2018 del 14-12-2018  
 Allegato I - Copia documento

## Prospetto allegato A/2 alla Variazione Provvisoria storno 92

### VARIAZIONI DI BILANCIO ANNO 2018

#### Minori ENTRATE accertate rispetto agli stanziamenti del bilancio

Titolo Tip.Cat.	Descrizione	Somma prevista	Minori entrate	Stanziamen- to risultante
1.101.0142	Imposta regionale sulle concessioni statali sui beni del demanio marittimo	50.000,00	20.000,00	30.000,00
1.101.0147	Tassa sulla concessione per la caccia e per la pesca	300.000,00	250.000,00	50.000,00
1.101.0148	Tasse sulle concessioni regionali	445.000,00	116.000,00	329.000,00
1.101.0177	Addizionale regionale sul gas naturale	3.500.000,00	200.000,00	3.300.000,00
1.101.0199	Altre imposte, tasse e proventi n.a.c.	1.000,00	900,00	100,00
3.100.0100	Vendita di beni	65.000,00	21.000,00	44.000,00
3.100.0200	Entrate dalla vendita e dall'erogazione di servizi	120.000,00	18.700,00	101.300,00
3.200.0200	Entrate da famiglie derivanti dall'attività di controllo e repressione delle irregolarità e degli illeciti	12.143.000,00	4.436.326,56	7.706.673,44
	<b>TOTALE</b>	<b>16.624.000,00</b>	<b>5.062.926,56</b>	<b>11.561.073,44</b>

 CONSIGLIO REGIONALE DEL MOLISE  
 Protocollo Arrivo N. 12215/2018 del 14-12-2018  
 Allegato I - Copia Documento



**Prospetto allegato A/1 alla Variazione Provvisoria storno 92****VARIAZIONI DI BILANCIO ANNO 2019****Maggiori ENTRATE accertate rispetto agli stanziamenti del bilancio**

<b>Titolo Tip.Cat.</b>	<b>Descrizione</b>	<b>Somma prevista</b>	<b>Maggiori entrate</b>	<b>Stanzamento risultante</b>
3.300.0300	Altri interessi attivi	265.903,62	17.675,82	283.579,44
	<b>TOTALE</b>	265.903,62	17.675,82	283.579,44

CONSIGLIO REGIONALE DEL MOLISE  
Protocollo Arrivo N. 12215/2018 del 14-12-2018  
Allegato I - Copia documento

## Prospetto allegato A/2 alla Variazione Provvisoria storno 92

### VARIAZIONI DI BILANCIO ANNO 2019

#### Minori ENTRATE accertate rispetto agli stanziamenti del bilancio

Titolo Tip.Cat.	Descrizione	Somma prevista	Minori entrate	Stanziamiento risultante
2.101.0101	Trasferimenti correnti da Amministrazioni Centrali	20.261,65	3.454,00	16.807,65
4.200.0100	Contributi agli investimenti da amministrazioni pubbliche	89.004,82	28.343,95	60.660,87
5.300.0800	Riscossione crediti di medio-lungo termine a tasso non agevolato da Imprese	1.000.000,00	1.000.000,00	0,00
	<b>TOTALE</b>	1.109.266,47	1.031.797,95	77.468,52

CONSIGLIO REGIONALE DEL MOLISE  
 Protocollo Arrivo N. 12215/2018 del 14-12-2018  
 Allegato I - Copia documento

## Prospetto allegato A/1 alla Variazione Provvisoria storno 92

### VARIAZIONI DI BILANCIO ANNO 2020

#### Maggiori ENTRATE accertate rispetto agli stanziamenti del bilancio

Titolo Tip.Cat.	Descrizione	Somma prevista	Maggiori entrate	Stanzamento risultante
3.300.0300	Altri interessi attivi	265.903,62	58.713,88	324.617,50
	<b>TOTALE</b>	265.903,62	58.713,88	324.617,50

CONSIGLIO REGIONALE DEL MOLISE  
 Protocollo Arrivo N. 12215/2018 del 14-12-2018  
 Allegato I - Copia documento

## Prospetto allegato A/2 alla Variazione Provvisoria storno 92

### VARIAZIONI DI BILANCIO ANNO 2020

#### Minori ENTRATE accertate rispetto agli stanziamenti del bilancio

Titolo Tip.Cat.	Descrizione	Somma prevista	Minori entrate	Stanziamento risultante
2.101.0101	Trasferimenti correnti da Amministrazioni Centrali	20.261,65	6.090,44	14.171,21
4.200.0100	Contributi agli investimenti da amministrazioni pubbliche	89.004,82	25.707,50	63.297,32
5.300.0800	Riscossione crediti di medio-lungo termine a tasso non agevolato da Imprese	1.000.000,00	1.000.000,00	0,00
	<b>TOTALE</b>	1.109.266,47	1.031.797,94	77.468,53

CONSIGLIO REGIONALE DEL MOLISE  
 Protocollo Arrivo N. 12215/2018 del 14-12-2018  
 Allegato I - Copia Documento

## REGIONE MOLISE

## DATI DI BILANCIO ENTRATA 2018

Titolo	Descrizione	Prev. Iniziale	Prev. Attuale	Var. Provvisorie (+)	Var. Provvisorie (-)	Prev. Definitiva + Var. Provvisorie	Previsione 2019	Prev. Attuale 2019	Var. Provvisorie (+) 2019	Var. Provvisorie (-) 2019	Definitiva 2019 + Var. Provvisorie 2019
	Fondo di Cassa	0,00	0,00	0,00	0,00	0,00	0,00	0,00	0,00	0,00	0,00
	Utilizzo Fondo Anticipazione di Li	0,00	0,00	313.882.454,93	304.203.332,70	304.203.332,70	0,00	0,00	304.203.332,70	294.439.183,59	294.439.183,59
	Fondo Pluriennale Vincolato Spes	0,00	0,00	52.254.145,59	0,00	0,00	0,00	0,00	0,00	0,00	0,00
	Fondo Pluriennale Vincolato Spes	0,00	0,00	2.223.664,22	0,00	0,00	0,00	0,00	0,00	0,00	0,00
	Utilizzo Avanzo Amministrazione	332.015.787,60	0,00	336.845.787,60	0,00	0,00	0,00	0,00	0,00	0,00	0,00
	Utilizzo Avanzo Amministrazione	0,00	0,00	0,00	0,00	0,00	0,00	0,00	0,00	0,00	0,00
1	<b>ENTRATE CORRENTI DI NATU</b>	14.980.732,98	7.588.900,00	736.116.106,25	715.102.273,27	715.127.273,27	0,00	0,00	715.127.273,27	715.102.273,27	715.127.273,27
2	<b>TRASFERIMENTI CORRENTI</b>	277.033,95	33.864,00	205.403.912,42	152.982.557,31	162.639.375,72	0,00	3.454,00	162.635.921,72	151.824.496,01	158.858.334,67
3	<b>ENTRATE EXTRATRIBUTARIE</b>	9.246.124,58	4.621.500,00	25.857.385,89	16.435.903,62	17.035.903,62	17.675,82	0,00	17.053.579,44	16.435.903,62	17.035.903,62
4	<b>ENTRATE IN CONTO CAPITALI</b>	1.762.657,87	20.125,63	360.210.270,88	306.382.510,27	309.949.660,24	2.526,65	30.870,60	309.921.316,29	198.347.797,41	210.440.891,39
5	Entrate da riduzione di attività	0,00	0,00	31.190.000,00	1.190.000,00	31.190.000,00	0,00	1.000.000,00	30.190.000,00	1.190.000,00	31.190.000,00
6	<b>ACCENSIONE DI PRESTITI</b>	0,00	0,00	0,00	0,00	0,00	0,00	0,00	0,00	0,00	0,00
7	<b>ANTICIPAZIONI DA ISTITUTO T</b>	0,00	0,00	30.000.000,00	30.000.000,00	30.000.000,00	0,00	0,00	30.000.000,00	30.000.000,00	30.000.000,00
9	<b>ENTRATE PER CONTO TERZI</b>	0,00	0,00	666.177.637,91	653.380.000,00	653.630.000,00	0,00	0,00	653.630.000,00	653.380.000,00	653.630.000,00
	<b>TOTALE</b>	<b>2.203.825.575,63</b>	<b>2.414.143.418,34</b>	<b>358.282.336,98</b>	<b>12.264.389,63</b>	<b>2.760.161.365,69</b>	<b>2.179.676.577,17</b>	<b>2.223.775.545,55</b>	<b>20.202,47</b>	<b>1.034.324,60</b>	<b>2.222.761.423,42</b>

Previsione 2020	Prev. Attuale 2020	Var. Provvisorie (+) 2020	Var. Provvisorie (-) 2020	Definitiva 2020 + Var. Provvisorie 2020	Previsione Cassa	Prev. Attuale Cassa	Var. Provvisorie (+)	Var. Provvisorie (-)	Definitiva Cassa + Var. Provvisorie
0,00	0,00	0,00	168.484.954,25	180.616.527,80	0,00	0,00	180.616.527,80		
0,00	0,00	294.439.183,59	313.882.454,93	313.882.454,93	0,00	0,00	313.882.454,93		
0,00	0,00	0,00	0,00	0,00	0,00	0,00	0,00		
0,00	0,00	0,00	0,00	0,00	0,00	0,00	0,00		
0,00	0,00	0,00	0,00	0,00	0,00	0,00	0,00		
0,00	0,00	0,00	0,00	0,00	0,00	0,00	0,00		
0,00	0,00	0,00	0,00	0,00	0,00	0,00	0,00		
0,00	0,00	715.127.273,27	1.001.918.781,27	1.002.390.352,49	14.980.732,98	7.588.900,00	1.009.782.185,47		
0,00	6.090,44	158.852.244,23	262.243.266,61	307.142.158,15	256.908,32	33.864,00	307.365.202,47		
58.713,88	0,00	17.094.617,50	86.508.515,53	76.058.119,83	9.246.124,58	4.621.500,00	80.682.744,41		
5.163,10	30.870,60	210.415.183,89	512.417.602,87	500.183.605,95	1.762.657,87	20.125,63	501.926.138,19		
0,00	1.000.000,00	30.190.000,00	1.308.751,08	31.308.751,08	0,00	0,00	31.308.751,08		
0,00	0,00	0,00	0,00	0,00	0,00	0,00	0,00		
0,00	0,00	30.000.000,00	30.000.000,00	30.000.000,00	0,00	0,00	30.000.000,00		
0,00	0,00	653.630.000,00	673.840.256,55	691.260.967,71	0,00	0,00	691.260.967,71		
<b>2.060.719.653,90</b>	<b>2.110.721.586,54</b>	<b>63.876,98</b>	<b>1.036.961,04</b>	<b>2.109.748.502,48</b>	<b>3.050.604.583,09</b>	<b>3.132.842.937,94</b>	<b>26.246.423,75</b>	<b>12.264.389,63</b>	<b>3.146.824.972,06</b>

## Prospetto allegato A/3 alla Variazione Provvisoria storno 92

### VARIAZIONI DI BILANCIO ANNO 2018

#### Maggiori SPESE accertate rispetto agli stanziamenti del bilancio

Miss.Prog. Titolo	Descrizione	Somma prevista	Maggiori spese	Stanziamiento risultante
01.01.1	Spese correnti Organi istituzionali	10.666.521,82	733.205,98	11.399.727,80
01.03.1	Spese correnti Gestione economica , finanziaria, programmazione , provveditorato	3.061.930,00	1.082.544,65	4.144.474,65
01.03.2	Spese in conto capitale Gestione economica , finanziaria, programmazione , provveditorato	0,00	16.243,53	16.243,53
01.04.1	Spese correnti Gestione delle Entrate tributarie e servizi fiscali	789.780,40	3.362.532,28	4.152.312,68
01.06.1	Spese correnti Ufficio Tecnico	0,00	55.822,00	55.822,00
01.08.1	Spese correnti Statistica e Sistemi informativi	2.953.189,47	499.250,00	3.452.439,47
01.10.1	Spese correnti Risorse Umane	28.289.770,03	5.958.133,78	34.247.903,81
01.12.2	Spese in conto capitale Politica regionale unitaria per i servizi istituzionali, generali e di gestione	0,00	25.000,00	25.000,00
04.05.2	Spese in conto capitale Istruzione tecnica superiore	30.000,00	4.360,24	34.360,24
08.02.2	Spese in conto capitale Edilizia residenziale pubblica e locale e piani di edilizia economico-popolare	0,00	992.977,84	992.977,84
09.01.1	Spese correnti Difesa del suolo	0,00	70.000,00	70.000,00
09.02.2	Spese in conto capitale Tutela, valorizzazione e recupero ambientale	516,46	279.000,00	279.516,46
09.09.1	Spese correnti Politica regionale unitaria per lo sviluppo sostenibile e la tutela del territorio e dell'ambiente	0,00	129.000,00	129.000,00
09.09.2	Spese in conto capitale Politica regionale unitaria per lo sviluppo sostenibile e la tutela del territorio e dell'ambiente	12.892.408,76	2.345.953,99	15.238.362,75
10.02.1	Spese correnti Trasporto pubblico locale	23.601.795,94	273.103,83	23.874.899,77
11.02.1	Spese correnti Interventi a seguito di calamità naturali	50.000,00	2.061,17	52.061,17

CONSIGLIO REGIONALE DEL MOLISE  
 Protocollo Arrivo N. 12215/2018 del 14-12-2018  
 Allegato 3 - Copia Documento

## Prospetto allegato A/3 alla Variazione Provvisoria storno 92

### VARIAZIONI DI BILANCIO ANNO 2018

#### Maggiori SPESE accertate rispetto agli stanziamenti del bilancio

Miss.Prog. Titolo	Descrizione	Somma prevista	Maggiori spese	Stanziamiento risultante
12.07.1	Spese correnti Programmazione e governo della rete dei servizi sociosanitari e sociali	2.995.480,00	1.649.952,00	4.645.432,00
12.08.1	Spese correnti Cooperazione e associazionismo	0,00	5.500,00	5.500,00
13.01.1	Spese correnti Servizio sanitario regionale - finanziamenti ordinario corrente per la garanzia dei LEA	6.700.000,00	53.587,60	6.753.587,60
14.01.1	Spese correnti Industria e PMI e artigianato	1.000.000,00	1.545.317,01	2.545.317,01
14.04.1	Spese correnti Reti e altri servizi di pubblica utilità	21.300,00	9.600,00	30.900,00
14.04.2	Spese in conto capitale Reti e altri servizi di pubblica utilità	0,00	17.000,00	17.000,00
14.05.2	Spese in conto capitale Politica regionale unitaria per lo sviluppo economico e la competitività	3.225.495,60	239.371,78	3.464.867,38
15.03.2	Spese in conto capitale Sostegno all'occupazione	0,00	145.758,95	145.758,95
15.04.1	Spese correnti Politica regionale unitaria per il lavoro e la formazione professionale	128.814,27	39.840,00	168.654,27
16.01.2	Spese in conto capitale Sviluppo del sistema agricolo e del sistema agroalimentare	0,00	24.329,02	24.329,02
16.03.2	Spese in conto capitale Politica regionale unitaria per l'agricoltura, i sistemi agroalimentari, la caccia e la pesca	3.189.432,27	1.500.000,00	4.689.432,27
20.02.1	Spese correnti Fondo crediti di dubbia esigibilità	2.715.558,37	12.073.179,16	14.788.737,53
20.03.1	Spese correnti Altri Fondi	2.779.082,50	42.679.146,14	45.458.228,64
20.03.2	Spese in conto capitale Altri Fondi	0,00	277.115.121,04	277.115.121,04
20.03.3	Spese per incremento attività finanziarie Altri Fondi	0,00	148.341,26	148.341,26
50.02.4	Rimborso Prestiti Quota capitale ammortamento mutui e prestiti obbligazionari	1.208.829,68	0,13	1.208.829,81
	<b>TOTALE</b>	<b>106.299.905,57</b>	<b>353.075.233,38</b>	<b>459.375.138,95</b>

 CONSIGLIO REGIONALE DEL MOLISE  
 Protocollo Arrivo N. 12215/2018 del 14-12-2018  
 Allegato 3 - Copia Documento



## Prospetto allegato A/4 alla Variazione Provvisoria storno 92

### VARIAZIONI DI BILANCIO ANNO 2018

#### Minori SPESE accertate rispetto agli stanziamenti del bilancio

Miss.Prog. Titolo	Descrizione	Somma prevista	Minori spese	Stanziamen- to risultante
01.05.1	Spese correnti gestione dei beni demaniali e patrimoniali	950.000,00	170.283,24	779.716,76
01.12.1	Spese correnti Politica regionale unitaria per i servizi istituzionali, generali e di gestione	7.524.547,41	498.981,48	7.025.565,93
05.01.1	Spese correnti Valorizzazione dei beni di interesse storico.	260.000,00	160.000,00	100.000,00
06.01.1	Spese correnti Sport e tempo libero	100.000,00	69.000,00	31.000,00
07.01.1	Spese correnti Sviluppo e valorizzazione del turismo	50.000,00	50.000,00	0,00
10.01.1	Spese correnti Trasporto ferroviario	10.091.795,94	273.103,83	9.818.692,11
10.06.2	Spese in conto capitale Politica regionale unitaria per i trasporti e il diritto alla mobilità	12.669.122,17	2.113.545,74	10.555.576,43
11.01.1	Spese correnti Sistema di protezione civile	2.381.389,90	276.158,61	2.105.231,29
13.04.1	Spese correnti Servizio sanitario regionale - ripiano di disavanzi sanitari relativi ad esercizi pregressi	3.421.710,72	3.241.710,72	180.000,00
16.01.1	Spese correnti Sviluppo del sistema agricolo e del sistema agroalimentare	200.000,00	200.000,00	0,00
50.01.1	Spese correnti Quota interessi ammortamento mutui e prestiti obbligazionari	434.837,33	4.502,41	430.334,92
	<b>TOTALE</b>	<b>38.083.403,47</b>	<b>7.057.286,03</b>	<b>31.026.117,44</b>

 CONSIGLIO REGIONALE DEL MOLISE  
 Protocollo Arrivo N. 12215/2018 del 14-12-2018  
 Allegato 3 - Copia Documento

**Prospetto riepilogativo relativo alla Variazione Provvisoria storno 92**

Descrizione	2018
<b>Maggiori entrate (Allegato A/1)</b>	351.080.873,91
<b>Minori spese (Allegato A/4)</b>	7.057.286,03
<b>Totale variazioni in aumento delle entrate e diminuzioni delle spese</b>	358.138.159,94
<b>Maggiori spese (Allegato A/3)</b>	353.075.233,38
<b>Minori entrate (Allegato A/2)</b>	5.062.926,56
<b>Totale variazioni in diminuzione delle entrate e aumento delle spese</b>	358.138.159,94

## Prospetto allegato A/3 alla Variazione Provvisoria storno 92

### VARIAZIONI DI BILANCIO ANNO 2019

#### Maggiori SPESE accertate rispetto agli stanziamenti del bilancio

Miss.Prog. Titolo	Descrizione	Somma prevista	Maggiori spese	Stanziamiento risultante
11.01.1	Spese correnti Sistema di protezione civile	2.332.772,90	262.545,75	2.595.318,65
16.03.2	Spese in conto capitale Politica regionale unitaria per l'agricoltura, i sistemi agroalimentari, la caccia e la pesca	0,00	1.000.000,00	1.000.000,00
20.03.1	Spese correnti Altri Fondi	2.287.967,50	1.556.215,08	3.844.182,58
	<b>TOTALE</b>	4.620.740,40	2.818.760,83	7.439.501,23

CONSIGLIO REGIONALE DEL MOLISE  
 Protocollo Arrivo N. 12215/2018 del 14-12-2018  
 Allegato 3 - Copia documento

## Prospetto allegato A/4 alla Variazione Provvisoria storno 92

### VARIAZIONI DI BILANCIO ANNO 2019

#### Minori SPESE accertate rispetto agli stanziamenti del bilancio

Miss.Prog. Titolo	Descrizione	Somma prevista	Minori spese	Stanziamiento risultante
13.04.1	Spese correnti Servizio sanitario regionale - ripiano di disavanzi sanitari relativi ad esercizi pregressi	3.844.740,63	117.645,62	3.727.095,01
14.01.3	Spese per incremento attività finanziarie Industria e PMI e artigianato	1.000.000,00	1.000.000,00	0,00
50.01.1	Spese correnti Quota interessi ammortamento mutui e prestiti obbligazionari	9.021.031,33	517.003,18	8.504.028,15
50.02.4	Rimborso Prestiti Quota capitale ammortamento mutui e prestiti obbligazionari	7.354.690,05	2.198.234,16	5.156.455,89
	<b>TOTALE</b>	<b>21.220.462,01</b>	<b>3.832.882,96</b>	<b>17.387.579,05</b>

CONSIGLIO REGIONALE DEL MOLISE  
 Protocollo Arrivo N. 12215/2018 del 14-12-2018  
 Allegato 3 - Copia documento

**Prospetto riepilogativo relativo alla Variazione Provvisoria storno 92**

Descrizione	2019
<b>Maggiori entrate (Allegato A/1)</b>	17.675,82
<b>Minori spese (Allegato A/4)</b>	3.832.882,96
<b>Totale variazioni in aumento delle entrate e diminuzioni delle spese</b>	3.850.558,78
<b>Maggiori spese (Allegato A/3)</b>	2.818.760,83
<b>Minori entrate (Allegato A/2)</b>	1.031.797,95
<b>Totale variazioni in diminuzione delle entrate e aumento delle spese</b>	3.850.558,78

CONSIGLIO REGIONALE DEL MOLISE  
Protocollo Arrivo N. 12215/2018 del 14-12-2018  
Allegato 3 - Copia Documento

## Prospetto allegato A/3 alla Variazione Provvisoria storno 92

### VARIAZIONI DI BILANCIO ANNO 2020

#### Maggiori SPESE accertate rispetto agli stanziamenti del bilancio

Miss.Prog. Titolo	Descrizione	Somma prevista	Maggiori spese	Stanziamen- to risultante
20.03.1	Spese correnti Altri Fondi	2.287.967,50	3.284.849,74	5.572.817,24
	<b>TOTALE</b>	<b>2.287.967,50</b>	<b>3.284.849,74</b>	<b>5.572.817,24</b>

CONSIGLIO REGIONALE DEL MOLISE  
 Protocollo Arrivo N. 12215/2018 del 14-12-2018  
 Allegato 3 - Copia documento

## Prospetto allegato A/4 alla Variazione Provvisoria storno 92

### VARIAZIONI DI BILANCIO ANNO 2020

#### Minori SPESE accertate rispetto agli stanziamenti del bilancio

Miss.Prog. Titolo	Descrizione	Somma prevista	Minori spese	Stanziamiento risultante
13.04.1	Spese correnti Servizio sanitario regionale - ripiano di disavanzi sanitari relativi ad esercizi pregressi	3.844.740,63	241.042,93	3.603.697,70
14.01.3	Spese per incremento attività finanziarie Industria e PMI e artigianato	1.000.000,00	1.000.000,00	0,00
50.01.1	Spese correnti Quota interessi ammortamento mutui e prestiti obbligazionari	9.021.031,33	1.004.845,21	8.016.186,12
50.02.4	Rimborso Prestiti Quota capitale ammortamento mutui e prestiti obbligazionari	7.354.690,05	2.012.045,66	5.342.644,39
	<b>TOTALE</b>	<b>21.220.462,01</b>	<b>4.257.933,80</b>	<b>16.962.528,21</b>

CONSIGLIO REGIONALE DEL MOLISE  
Protocollo Arrivo N. 12215/2018 del 14-12-2018  
Allegato 3 - Copia documento

**Prospetto riepilogativo relativo alla Variazione Provvisoria storno 92**

Descrizione	2020
<b>Maggiori entrate (Allegato A/1)</b>	58.713,88
<b>Minori spese (Allegato A/4)</b>	4.257.933,80
<b>Totale variazioni in aumento delle entrate e diminuzioni delle spese</b>	4.316.647,68
<b>Maggiori spese (Allegato A/3)</b>	3.284.849,74
<b>Minori entrate (Allegato A/2)</b>	1.031.797,94
<b>Totale variazioni in diminuzione delle entrate e aumento delle spese</b>	4.316.647,68



## REGIONE MOLISE

## DATI DI BILANCIO SPESA 2018

Titolo	Descrizione	Prev. Iniziale	Prev. Attuale	Var. Provvisorie (+)	Var. Provvisorie (-)	Prev. Definitiva + Var. Provvisorie	Previsione 2019	Prev. Attuale 2019	Var. Provvisorie (+) 2019	Var. Provvisorie (-) 2019	Definitiva 2019 + Var. Provvisorie 2019
	<i>Disavanzo di amministrazione</i>	19.562.406,72	19.562.406,72	0,00	0,00	19.562.406,72	19.647.433,60	19.647.433,60	0,00	0,00	19.647.433,60
1	<b>Spese correnti</b>	841.849.043,20	907.141.869,96	73.537.709,38	8.259.674,07	972.419.905,27	832.009.600,63	842.266.760,94	1.994.062,82	809.950,79	843.450.872,97
2	<b>Spese in conto capitale</b>	327.400.729,22	429.628.107,26	282.705.116,39	2.113.545,74	710.219.677,91	322.634.622,30	326.226.430,37	1.000.000,00	0,00	327.226.430,37
3	<b>Spese per incremento attività finanziarie</b>	2.827.500,00	32.827.500,00	148.341,26	0,00	32.975.841,26	2.827.500,00	32.827.500,00	0,00	1.000.000,00	31.827.500,00
4	<b>Rimborso Prestiti</b>	328.805.896,49	328.805.896,49	0,13	0,00	328.805.896,62	319.177.420,64	319.177.420,64	178.957,66	2.377.191,82	316.979.186,48
5	<b>Chiusura Anticipazioni ricevute da istituto t</b>	30.000.000,00	30.000.000,00	0,00	0,00	30.000.000,00	30.000.000,00	30.000.000,00	0,00	0,00	30.000.000,00
7	<b>Uscite per conto terzi e partite di giro</b>	653.380.000,00	666.177.637,91	0,00	0,00	666.177.637,91	653.380.000,00	653.630.000,00	0,00	0,00	653.630.000,00
	<b>TOTALE</b>	<b>2.203.825.575,63</b>	<b>2.414.143.418,34</b>	<b>356.391.167,16</b>	<b>10.373.219,81</b>	<b>2.760.161.365,69</b>	<b>2.179.676.577,17</b>	<b>2.223.775.545,55</b>	<b>3.173.020,48</b>	<b>4.187.142,61</b>	<b>2.222.761.423,42</b>

Previsione 2020	Prev. Attuale 2020	Var. Provvisorie (+) 2020	Var. Provvisorie (-) 2020	Definitiva 2020 + Var. Provvisorie 2020	Previsione Cassa	Prev. Attuale Cassa	Var. Provvisorie (+)	Var. Provvisorie (-)	Definitiva Cassa + Var. Provvisorie
19.734.165,28	19.734.165,28	0,00	0,00	19.734.165,28	0,00	0,00	0,00	0,00	0,00
830.678.075,97	838.336.914,62	4.131.395,02	2.092.433,42	840.375.876,22	1.201.578.732,25	1.220.126.855,71	73.537.709,38	8.259.674,07	1.285.404.891,02
214.599.909,44	226.693.003,43	0,00	0,00	226.693.003,43	455.961.747,87	472.885.281,81	287.535.116,39	6.943.545,74	753.476.852,46
2.827.500,00	32.827.500,00	0,00	1.000.000,00	31.827.500,00	2.827.500,00	32.827.500,00	148.341,26	0,00	32.975.841,26
309.500.003,21	309.500.003,21	365.146,16	2.377.191,82	307.487.957,55	24.602.563,79	24.602.563,79	0,13	0,00	24.602.563,92
30.000.000,00	30.000.000,00	0,00	0,00	30.000.000,00	30.000.000,00	30.000.000,00	0,00	0,00	30.000.000,00
653.380.000,00	653.630.000,00	0,00	0,00	653.630.000,00	812.654.154,00	828.452.454,45	0,00	0,00	828.452.454,45
<b>2.060.719.653,90</b>	<b>2.110.721.586,54</b>	<b>4.496.541,18</b>	<b>5.469.625,24</b>	<b>2.109.748.502,48</b>	<b>2.527.624.697,91</b>	<b>2.608.894.655,76</b>	<b>361.221.167,16</b>	<b>15.203.219,81</b>	<b>2.954.912.603,11</b>

**REGIONE MOLISE****QUADRO GENERALE RIASSUNTIVO 2018, 2019, 2020****Variazioni Definitive**

ENTRATE	CASSA 2018	COMPETENZA			SPESE	CASSA 2018	COMPETENZA		
		2018	2019	2020			2018	2019	2020
Fondo di cassa all'inizio dell'esercizio	180.616.527,80								
Utilizzo avanzo di amministrazione		318.712.454,93	304.203.332,70	294.439.183,59	Disavanzo di amministrazione	-	19.562.406,72	19.647.433,60	19.734.165,28
- di cui Utilizzo Fondo anticipazioni di liquidità (DL 35/2013 e successive modifiche e rifinanziamenti)		313.882.454,93	304.203.332,70	294.439.183,59					
Fondo pluriennale vincolato		54.477.809,81	-	-					
<b>Titolo 1 - ENTRATE CORRENTI DI NATURA TRIBUTARIA, CONTRIBUTIVA E PEREQUATIVA</b>	1.002.390.352,49	728.724.273,27	715.127.273,27	715.127.273,27	<b>Titolo 1 - Spese correnti - di cui fondo plur. vincolato</b>	1.220.126.855,71	907.141.869,96	842.266.760,94	838.336.914,62
<b>Titolo 2 - TRASFERIMENTI CORRENTI</b>	307.142.158,15	205.160.742,47	162.639.375,72	158.858.334,67			-	-	-
<b>Titolo 3 - ENTRATE EXTRATRIBUTARIE</b>	76.058.119,83	21.232.761,31	17.035.903,62	17.035.903,62					
<b>Titolo 4 - ENTRATE IN CONTO CAPITALE</b>	500.183.605,95	358.467.738,64	309.949.660,24	210.440.891,39	<b>Titolo 2 - Spese in conto capitale - di cui fondo plur. vincolato</b>	472.885.281,81	429.628.107,26	326.226.430,37	226.693.003,43
<b>Titolo 5 - Entrate da riduzione di attività finanziarie</b>	31.308.751,08	31.190.000,00	31.190.000,00	31.190.000,00	<b>Titolo 3 - Spese per incremento attività finanziarie - di cui fondo plur. vincolato</b>	32.827.500,00	32.827.500,00	32.827.500,00	32.827.500,00
Totale entrate finali	1.917.082.987,50	1.344.775.515,69	1.235.942.212,85	1.132.652.402,95	Totale spese finali	1.725.839.637,52	1.369.597.477,22	1.201.320.691,31	1.097.857.418,05
<b>Titolo 6 - ACCENSIONE DI PRESTITI</b>	-	-	-	-	<b>Titolo 4 - Rimborso Prestiti - di cui Fondo anticipazioni di liquidità' (DL 35/2013 e successive modifiche e rifinanziamenti)</b>	24.602.563,79	328.805.896,49	319.177.420,64	309.500.003,21
<b>Titolo 7 - ANTICIPAZIONI DA ISTITUTO TESORIERE / CASSIERE</b>	30.000.000,00	30.000.000,00	30.000.000,00	30.000.000,00	<b>Titolo 5 - Chiusura Anticipazioni ricevute da istituto tesoriere/cassiere</b>	30.000.000,00	30.000.000,00	30.000.000,00	30.000.000,00
<b>Titolo 9 - ENTRATE PER CONTO TERZI E PARTITE DI GIRO</b>	691.260.967,71	666.177.637,91	653.630.000,00	653.630.000,00	<b>Titolo 7 - Uscite per conto terzi e partite di giro</b>	828.452.454,45	666.177.637,91	653.630.000,00	653.630.000,00
Totale titoli	2.638.343.955,21	2.040.953.153,60	1.919.572.212,85	1.816.282.402,95	Totale titoli	2.608.894.655,76	2.394.581.011,62	2.204.128.111,95	2.090.987.421,26
<b>TOTALE COMPLESSIVO ENTRATE</b>	2.818.960.483,01	2.414.143.418,34	2.223.775.545,55	2.110.721.586,54	<b>TOTALE COMPLESSIVO SPESE</b>	2.608.894.655,76	2.414.143.418,34	2.223.775.545,55	2.110.721.586,54
Fondo di cassa finale presunto	210.065.827,25								

## REGIONE MOLISE

Previsioni

## EQUILIBRI DI BILANCIO

EQUILIBRI DI BILANCIO		COMPETENZA ANNO DI RIFERIMENTO DEL BILANCIO 2018	COMPETENZA ANNO 2019	COMPETENZA ANNO 2020
Utilizzo risultato di amministrazione presunto vincolato per il finanziamento di spese correnti	(+)	368.783.121,49	304.203.332,70	294.439.183,59
Utilizzo risultato di amministrazione per il finanziamento della parte capitale		281.945.121,04		
Ripiano disavanzo presunto di amministrazione esercizio precedente (1)	(-)	0,00	0,00	0,00
Fondo pluriennale vincolato per spese correnti iscritto in entrata	(+)	2.223.664,22	0,00	0,00
Entrate titoli 1-2-3	(+)	967.377.404,56	894.816.774,43	891.074.135,00
Entrate in conto capitale per Contributi agli investimenti direttamente destinati al rimborso dei prestiti da amministrazioni pubbliche (2)	(+)	20.000,00	0,00	0,00
Entrate Titolo 4.03 - Altri trasferimenti in conto capitale	(+)	1.322.198,57	0,00	0,00
Entrate in c/capitale destinate all'estinzione anticipata di prestiti (3)	(+)	0,00	0,00	0,00
Entrate per accensioni di prestiti destinate all'estinzione anticipata di prestiti	(+)	0,00	0,00	0,00
Entrate di parte capitale destinate a spese correnti in base a specifiche disposizioni di legge o dei principi contabili	(+)	0,00	0,00	0,00
		972.419.905,27	843.450.872,97	840.375.876,22
Spese correnti - di cui fondo pluriennale vincolato	(-)	0,00	0,00	0,00
Spese Titolo 2.04 - Altri trasferimenti in conto capitale	(-)	4.091.933,18	1.979.150,00	1.979.150,00
Variazioni di attività finanziarie (se negativo)	(-)	1.785.841,26	-1.637.500,00	-1.637.500,00
		328.805.896,62	316.979.186,48	307.487.957,55
Rimborso prestiti - di cui per estinzione anticipata di prestiti	(-)	0,00	0,00	0,00
		32.622.812,51	38.248.397,68	37.307.834,82
	<b>A) Equilibrio di parte corrente</b>			
Utilizzo risultato presunto di amministrazione vincolato per il finanziamento di spese d'investimento	(+)	0,00	0,00	0,00
Fondo pluriennale vincolato per spese in conto capitale iscritto in entrata	(+)	52.254.145,59	0,00	0,00
Entrate in conto capitale (titolo 4)	(+)	360.210.270,88	309.921.316,29	210.415.183,89
Entrate Titolo 5.01.01 - Alienazioni di partecipazioni	(+)	0,00	0,00	0,00
Entrate per accensioni di prestiti (titolo 6)	(+)	0,00	0,00	0,00
Entrate in conto capitale per Contributi agli investimenti direttamente destinati al rimborso dei prestiti da amministrazioni pubbliche (2)	(-)	20.000,00	0,00	0,00
Entrate in c/capitale destinate all'estinzione anticipata di prestiti (3)	(-)	0,00	0,00	0,00
Entrate di parte capitale destinate a spese correnti in base a specifiche disposizioni di legge o dei principi contabili	(-)	0,00	0,00	0,00
Entrate per accensioni di prestiti destinate all'estinzione anticipata di prestiti	(-)	0,00	0,00	0,00
Entrate Titolo 4.03 - Altri trasferimenti in conto capitale	(-)	1.322.198,57	0,00	0,00
		710.219.677,91	327.226.430,37	226.693.003,43
Spese in conto capitale - di cui fondo pluriennale vincolato	(-)	0,00	0,00	0,00
Spese Titolo 2.04 - Altri trasferimenti in conto capitale	(+)	4.091.933,18	1.979.150,00	1.979.150,00
Spese Titolo 3.01.01 - Acquisizioni di partecipazioni e conferimenti di capitale	(-)	0,00	0,00	0,00
Disavanzo pregresso derivante da debito autorizzato e non contratto (presunto)	(-)	0,00	0,00	0,00
Variazioni di attività finanziarie (se positivo)	(+)	0,00	0,00	0,00
	<b>B) Equilibrio di parte capitale</b>	-13.060.405,79	-15.325.964,08	-14.298.669,54
Utilizzo risultato di amministrazione per l'incremento di attività finanziarie	(+)	0,00	0,00	0,00
Entrate titolo 5.00 - Riduzioni attività finanziarie	(+)	31.190.000,00	30.190.000,00	30.190.000,00
Spese titolo 3.00 - Incremento attività finanziarie	(-)	32.975.841,26	31.827.500,00	31.827.500,00
Entrate Titolo 5.01.01 - Alienazioni di partecipazioni	(-)	0,00	0,00	0,00
Spese Titolo 3.01.01 - Acquisizioni di partecipazioni e conferimenti di capitale	(+)	0,00	0,00	0,00
	<b>C) Variazioni attività finanziaria</b>	-1.785.841,26	-1.637.500,00	-1.637.500,00
	<b>EQUILIBRIO FINALE (D= A+B)</b>	19.562.406,72	22.922.433,60	23.009.165,28

(1) Escluso il disavanzo derivante dal debito autorizzato e non contratto.

(2) Corrispondono alle entrate in conto capitale relative ai soli contributi agli investimenti destinati al rimborso prestiti corrispondenti alla voce del piano dei conti finanziario con codifica E.4.02.06.00.000.

(3) Il corrispettivo della cessione di beni immobili può essere destinato all'estinzione anticipata di prestiti - principio applicato della contabilità finanziaria 3.13.

**Definitive**

**REGIONE MOLISE****MONITORAGGIO FONDO CREDITI DI DUBBIA ESIGIBILITA'****COMPOSIZIONE DELL'ACCANTONAMENTO AL FONDO CREDITI DI DUBBIA ESIGIBILITA' MONITORAGGIO alla data 07-12-2018**

Tipologia	Denominazione	Stanz. di bilancio previsione	% di stanz. accantonato al fondo al bilancio di previsione	Accantonam. al fondo al bilancio di previsione	Stanz. di bilancio definitivo	Accertam.	Incassi	% Incassi / Stanz. definitivo	% Incassi / Accertam.	Complemento a 100	Accantonam. FCDE da capitoli FCDE (comprensivo di % abbattimento)	% accantonam. dell'FCDE (accantonam. FCDE / stanz. definitivo)	% di stanz. accantonato al fondo proposto	Importo FCDE	Note
		(a)	(b)	(c)	(d)	(e)	(f)	(g)	(h)	(i)	(ii)	(iii)	(l)	(m)	(n)
<b>ENTRATE CORRENTI DI NATURA TRIBUTARIA, CONTRIBUTIVA E PEREQUATIVA</b>															
<b>11010000</b>	<b>Tipologia 101: Imposte, tasse e proventi assimilati</b>														
	Cap. 300.0	27.092.703,61			20.092.703,61	17.944.353,92	17.944.353,92								
	Cap. 310.0	0,00			0,00	0,00	0,00								
	Totale Capitoli	27.092.703,61			20.092.703,61	17.944.353,92	17.944.353,92	89,31%	0,00%	10,69%	2.147.910,02				
	<b>Totale Tipologia 101</b>	<b>133.946.685,80</b>	<b>1,98%</b>	<b>0,00</b>	<b>126.946.685,80</b>							<b>1,69%</b>	<b>1,69%</b>	<b>2.145.398,99</b>	<b>calcolato su stanziamento</b>
	<b>Totale TITOLO 1</b>	<b>714.677.273,27</b>		<b>2.649.668,37</b>	<b>707.677.273,27</b>									<b>2.145.398,99</b>	
<b>ENTRATE EXTRATRIBUTARIE</b>															
<b>31000000</b>	<b>Tipologia 100: Vendita di beni e servizi e proventi derivanti dalla gestione dei beni</b>														
	Cap. 8760.0	1.100.000,00			1.067.564,65	1.020.002,75	876.744,43								
	Totale Capitoli	1.100.000,00			1.067.564,65	1.020.002,75	876.744,43	82,13%	0,00%	17,87%	190.773,80				
	<b>Totale Tipologia 100</b>	<b>1.536.000,00</b>	<b>4,29%</b>	<b>65.890,00</b>	<b>1.503.564,65</b>							<b>12,69%</b>	<b>4,29%</b>	<b>64.498,41</b>	<b>calcolato su stanziamento</b>
	<b>Totale TITOLO 3</b>	<b>15.135.903,62</b>		<b>65.890,00</b>	<b>15.103.468,27</b>									<b>64.498,41</b>	
	<b>Totale GENERALE</b>	<b>1.188.365.630,42</b>		<b>2.715.558,37</b>	<b>1.181.333.195,07</b>									<b>2.209.897,40</b>	
	DI CUI FCDE DI PARTE CORRENTE	884.299.333,90		2.715.558,37										2.209.897,40	
	DI CUI FCDE IN C/CAPITALE	304.066.296,52		0,00										0,00	

## Allegato d) - Limiti di indebitamento regioni

PROSPETTO DIMOSTRATIVO DEL RISPETTO DEI VINCOLI DI INDEBITAMENTO DELLE REGIONI E DELLE PROVINCE AUTONOME				
Dati da stanziamento bilancio (2018-2019-2020)				
ENTRATE TRIBUTARIE NON VINCOLATE (2018-2019-2020), art. 62, c. 6 del D.Lgs. 118/2011		COMPETENZA ANNO 2018	COMPETENZA ANNO 2019	COMPETENZA ANNO 2020
A) Entrate correnti di natura tributaria, contributiva e perequativa (Titolo I) (*)	(+)	747.966.040,90	726.983.707,92	726.983.707,92
B) Tributi destinati al finanziamento della sanità (**)	(-)	589.787.314,67	589.812.314,67	589.812.314,67
<b>C) TOTALE ENTRATE TRIBUTARIE AL NETTO DELLA SANITA' (A - B)</b>		<b>158.178.726,23</b>	<b>137.171.393,25</b>	<b>137.171.393,25</b>
SPESA ANNUALE PER RATE MUTUI/OBBLIGAZIONI				
D) Livello massimo di spesa annuale (pari al 20% di C)	(+)	31.635.745,25	27.434.278,65	27.434.278,65
E) Ammontare rate per mutui e prestiti autorizzati fino al 31/12/2017 (***)	(-)	27.474.650,74	24.588.339,42	24.207.761,64
F) Ammontare rate per mutui e prestiti autorizzati nell'esercizio in corso	(-)	0,00	0,00	0,00
G) Ammontare rate relative a mutui e prestiti che costituiscono debito potenziale	(-)	0,00	0,00	0,00
H) Ammontare rate per mutui e prestiti autorizzati con la Legge in esame	(-)	0,00	0,00	0,00
I) Contributi erariali sulle rate di ammortamento dei mutui in essere al momento della sottoscrizione del finanziamento (****)	(+)	109.266,47	77.468,52	77.468,52
L) Ammontare rate riguardanti debiti espressamente esclusi dai limiti di indebitamento	(+)	6.251.073,52	6.251.073,52	6.251.073,52
<b>M) Ammontare disponibile per nuove rate di ammortamento (M = D-E-F-G-H+L)</b>		<b>10.521.434,50</b>	<b>9.174.481,27</b>	<b>9.555.059,05</b>
TOTALE DEBITO				
Debito contratto al 31/12/2017 (*****)	(+)	341.864.684,69	333.518.999,53	327.343.204,51
Debito autorizzato nell'esercizio in corso	(+)	0,00	0,00	0,00
Debito autorizzato dalla Legge in esame	(+)	0,00	0,00	0,00
<b>TOTALE DEBITO DELLA REGIONE</b>		<b>341.864.684,69</b>	<b>333.518.999,53</b>	<b>327.343.204,51</b>
DEBITO POTENZIALE				
Garanzie principali o sussidiarie prestate dalla Regione a favore di altre Amministrazioni pubbliche e di altri soggetti		1.190.000,00	190.000,00	190.000,00
di cui, garanzie per le quali è stato costituito accantonamento (*****)		1.190.000,00	190.000,00	190.000,00
Garanzie che concorrono al limite di indebitamento		<b>0,00</b>	<b>0,00</b>	<b>0,00</b>
<p>(*) Trattasi delle entrate del TITOLO I comprensive anche delle risorse del fondo di cui all'articolo 16 bis del decreto legge 6 luglio 2012, n.95, convertito, con modificazioni, dalla legge 7 agosto 2012, n.135, alimentato dalla compartecipazione al gettito dell'ACCISA SULLA BENZINA (Giusta art.62, comma 6 del decreto legislativo 23 giugno 2011, n.118, modificato ed integrato dal decreto legislativo 10 agosto 2014, n.126), risorse quantificate annualmente per € 11.856.434,65 che vengono contabilizzate sul TITOLO II delle Entrate (Trasferimenti Correnti) all'interno del capitolo 7355 ad oggetto: FONDO NAZIONALE PER IL CONCORSO FINANZIARIO DELLO STATO AGLI ONERI DEL TRASPORTO PUBBLICO LOCALE, ANCHE FERROVIARIO.</p> <p>(**) Trattasi delle entrate del TITOLO I - TIPOLOGIA 102 "Tributi destinati al finanziamento della Sanità" comprensive anche del cap. 302 (TIPOLOGIA 101) relativo alla "Quota della tassa automobilistica vincolata al rimborso delle anticipazioni di liquidità ex art. 3 D.L. n.35/2013 e ss.mm.ii" (debiti pregressi Sanità), stipulate nell'anno 2016.</p> <p>(***) Trattasi delle "Rate per l'ammortamento di Mutui e Prestiti in essere alla data del 31/12/2017", escluse le Anticipazioni di Liquidità ex art. 2 e 3 D.L. 35/2013 e ss.mm.ii. (anni 2013-2014 e 2016) e al netto dei flussi in entrata per Interest Rate Swap contabilizzati al Titolo 3° delle Entrate sui capp.10507-10509-10512 (Categoria 300).</p> <p>(****) Trattasi dei contributi previsti per il rimborso dei mutui stipulati con Cassa DD.PP. per "Ambiente" e per "Acquisto e sostituzione automezzi da adibire al TPL ai sensi ex Legge n.194/1998, art.2, co.5" (solo anno 2018); questi ultimi fino al 31.12.2010 erano a totale carico dello Stato e a seguito della Legge n.122/2010, art.14, co.2, sono diventati a quasi totale copertura con risorse regionali, con solo una quota residuale a carico dello Stato.</p> <p>(*****) Nella voce relativa al "Debito contratto al 31/12/" sono state escluse le "Anticipazioni di liquidità ex art. 2 e 3 D.L. 35/2013 e ss.mm.ii. (anni 2013-2014 e 2016). Si precisa, inoltre, che le obbligazioni di tipo Bullet sono considerate nel "Debito contratto" al loro Valore Nominale (€ 186.774.000,00).</p> <p>(*****) Trattasi del rimborso della quota di rischio prevista nel Bilancio di previsione (dati da stanziamento esercizi finanziari 2018-2019-2020) al Titolo 5° delle Entrate - Capp. 10080 (Categoria 1100) € 190.000,00 (rif.to cap. 52061 della spesa - Giusta L.R. n.27/2006 fino al 2024) - L'accantonamento di cui al cap. 10057 dell'entrata (Categoria 1300) € 1.000.000,00, rif.to cap. 12541 della spesa - deve essere previsto fino all'anno 2018 - Giusta L.R. n. 8/2013.</p>				

**Allegato 9****NOTA INTEGRATIVA****Assestamento al bilancio di previsione della Regione Molise 2018/2020**

L'istituto dell'assestamento di bilancio è disciplinato dall'articolo 50 del decreto legislativo n. 118/2011, in materia di armonizzazione dei sistemi contabili.

Con l'assestamento si deve dare atto del permanere degli equilibri generali di bilancio e deve essere aggiornata la nota integrativa, allegata al bilancio di previsione.

Il presente documento, ai sensi dell'art. 50, comma 3, del D.lgs. 118/2011 e ss.mm.ii costituisce un aggiornamento della nota integrativa allegata al bilancio di previsione 2018-2020 della Regione Molise (Legge Regionale 1 febbraio 2018, n. 3).

Con il presente disegno di legge "Assestamento al bilancio 2018/2020 e modifiche a leggi regionali" si rideterminano, sulla base delle risultanze definitive del Rendiconto Generale esercizio finanziario 2017, i valori iscritti in bilancio di previsione per importi presunti, ed in particolare, quelli relativi all'ammontare dei residui attivi e passivi a fine 2017, all'aggiornamento del fondo di cassa ad inizio 2018, all'aggiornamento del risultato di amministrazione a fine 2017 (artt.1, 2 e 3 del disegno di legge).

In particolare il risultato di amministrazione è rappresentabile nella tabella seguente:

			<b>2017</b>
Fondo di cassa al 1° gennaio 2017			<b>250.933.842,50</b>
Riscossioni complessive	(+)		1.151.289.271,55
Pagamenti complessivi	(-)		1.275.121.543,71
Saldo di cassa al 31 dicembre 2017	(=)		<b>127.101.570,34</b>
Pagamenti per azioni esecutive non regolarizzate al 31 dicembre	(-)		-
Fondo di cassa al 31 dicembre	(=)		<b>127.101.570,34</b>
Residui attivi	(+)		596.422.404,61
Residui passivi	(-)		526.872.463,17
Fondo pluriennale vincolato per spese correnti	(-)		2.223.664,22
Fondo pluriennale vincolato per spese in conto capitale	(-)		52.254.145,59
<b>Risultato di amministrazione al 31 dicembre 2017</b>	<b>(=)</b>		<b>142.173.701,97</b>
<b>1) Parte Accantonata del risultato di amministrazione</b>	<b>(-)</b>		<b>340.970.687,11</b>
<b>2) Parte Vincolata del risultato di amministrazione</b>	<b>(-)</b>		<b>309.757.555,42</b>
<b>3) Parte destinata agli investimenti</b>	<b>(-)</b>		<b>-</b>
<b>DISAVANZO al 31/12/2017</b>			<b>(508.554.540,56)</b>

Occorre precisare che il risultato di amministrazione al 31.12.2017 è costituito dal disavanzo di amministrazione "c.d. sostanziale", quantificato in € - 508.554.540,56, che deriva da "debito" da rientro dei seguenti disavanzi: disavanzo al 31 dicembre 2014, disavanzo derivante dal riaccertamento straordinario dei residui d.lgs. 118/2011 e disavanzo da costituzione del fondo anticipazioni di liquidità ex d.l. n. 35/2013 e ss.mm.ii., (Stock di disavanzo iniziale da ripianare pari ad Euro - 576.041.560,48, al netto delle quote di disavanzo già ripianate al 31/12/2017); il su citato disavanzo di Euro - 508.554.540,56 pone la Regione in una situazione positiva rispetto all'importo di "equilibrio", individuato al 31/12/2017 in un disavanzo



complessivo stimato pari a Euro - **534.109.895,40** (come approvato in sede di Bilancio di previsione 2018-2020); tale valore invalicabile, in applicazione della normativa vigente, rappresenta la quota di disavanzo per cui la Regione ha già individuato le coperture di spesa per l'intero periodo del ripiano/ammortamento che impattano nei Bilanci regionali per la rata annuale.

Nell'ambito delle operazioni di cui al presente disegno di legge di assestamento del bilancio per l'anno 2018, è stata comunque effettuata una ulteriore verifica dei piani di rientro/ammortamento dei citati disavanzi, dalla quale emerge una conferma delle avvenute coperture che stanno conseguentemente riducendo il disavanzo complessivo dell'Ente, senza far emergere ulteriori squilibri da ripianare.

Come evidenziato nella tabella sottostante, sia per il 2016 che per il 2017, si evidenzia un miglioramento (minor disavanzo) del Totale Parte Disponibile (Voce E del Prospetto Risultato di Amministrazione) derivante da una chiusura dell'esercizio 2017 che espone un disavanzo, in termini complessivi, minore rispetto a quello che porrebbe la Regione Molise in una situazione di Equilibrio.

ANNO 2017	stock disavanzo iniziale	quota annuale se costante ("a regime", ovvero post 2015)	n. anni amm. to	importo ammortizzato al 31.12.2016	quota disavanzo residuo al 31.12.2016	Ris. Disponibile	importo ammortizzato al 31.12.2017	quota disavanzo residuo al 31.12.2017	Ris. Disponibile
Armonizzazione	226.566.673,58	7.552.222,45	30	15.104.444,90	211.462.228,68		22.656.667,35	203.910.006,23	
d.l. 35 ante 2015	70.625.735,53	1.541.210,16	30	1.587.476,94	69.038.258,59		3.128.687,10	67.497.048,43	
d.l. 35 nel 2016	254.346.000,00	ca 9 MLN (quote diverse da anno in anno)	30	0,00	254.346.000,00		7.960.593,50	246.385.406,50	
Disavanzo pre 2014	24.476.151,37	2.331.062,04	10	5.827.655,08	18.648.496,29		8.158.717,12	16.317.434,25	
<b>Totale</b>	<b>576.014.560,48</b>			<b>22.519.576,92</b>	<b>553.532.931,99</b>	<b>527.040.714,43</b>	<b>41.904.665,07</b>	<b>534.109.895,41</b>	<b>508.554.540,56</b>
<b>Disavanzo ex art. 42</b>						<b>26.492.217,56</b>			<b>25.555.354,85</b>

Per situazione di Equilibrio si intende che tutte le quote di disavanzo per le quali la Regione Molise ha già individuato delle forme di rientro e copertura (fra cui Disavanzo da riaccertamento straordinario dei residui ex D.G.R. n. 420 del 04.08.2015 e rimborso dell'Anticipazione di Liquidità da DL 35/2013) e che sono conciliabili con il risultato di amministrazione trovando copertura per l'esercizio finanziario di riferimento.

Nello specifico:

- tale situazione di equilibrio per il 2016 risultava pari a un disavanzo di €553.532.931,99, importo corrispondente all'originario "debito" da rientro del disavanzo al 31 dicembre 2014, del disavanzo derivante dal riaccertamento straordinario dei residui e del disavanzo da costituzione del fondo anticipazioni di liquidità ex d.l. n. 35/2013, pari ad €576.014.560,48 al netto delle quote rimborsate al 31.12.2016.

- per il 2017, invece, la situazione di equilibrio si assesta a un disavanzo di € 534.109.895,41 ovvero, il valore del 2016 al netto dei 19 mln annuali circa del piano di ammortamento da rientro del disavanzo al 31 dicembre 2014, del disavanzo derivante dal riaccertamento straordinario dei residui e del disavanzo da costituzione del fondo anticipazioni di liquidità ex d.l. n. 35/2013.

In termini numerici pertanto il miglioramento del risultato risulta pari a:

- nel 2016 pari alla differenza fra "Totale parte disponibile" (€ - 527.040.714,43) e il valore di € - 553.532.931,99 individuato come "situazione di equilibrio" e cioè quantificabili in € 26.492.217,56;

- nel 2017 pari a € 25.555.354,85, calcolata come differenza tra "Totale parte disponibile" (€ - 508.554.540,56) e il valore di € - 534.109.895,41 individuato come "situazione di equilibrio".

Di seguito si illustra il **dettaglio della destinazione del risultato di amministrazione al 31/12/2017**, come da stralcio dell'allegato 2) denominato "Prospetto dimostrativo del Risultato di Amministrazione" al Rendiconto Generale dell'esercizio 2017:

Composizione del risultato di amministrazione al 31 dicembre 2017	
<b>Parte accantonata (3)</b>	
Fondo crediti di dubbia esigibilità al 31/ 12/ 2017 (4)	12.073.179,16
Accantonamento residui perenti al 31/ 12/ 2017 (solo per regioni) (5)	3.945.626,14
Fondo anticipazioni liquidità DL. 35 del 2013 e successive modifiche e rifinanziamenti (2013 e 2014)	67.497.048,43
Fondo anticipazioni liquidità DL. 35 del 2013 e successive modifiche e rifinanziamenti (2016)	246.385.406,50
Fondo perdite società partecipate al 31.12.2017	3.898.068,50
Fondo rischi derivanti da pagamenti cedole Bond e IRS al 31/ 12/ 2016	1.772.515,03
Fondo di accantonamento per il ripristino dei capitoli finanziati dal mutuo di euro 27.000.000,00 al 31/ 12/ 2017	100.000,00
Fondo contenzioso	5.298.843,35
<b>Totale parte accantonata (B)</b>	<b>340.970.687,11</b>
<b>Parte vincolata</b>	
Vincoli derivanti da leggi e dai principi contabili	-
Vincoli derivanti da trasferimenti	309.757.555,42
Vincoli derivanti dalla contrazione di mutui	-
Vincoli formalmente attribuiti dall'ente	-
Altri vincoli	-
<b>Totale parte vincolata (C)</b>	<b>309.757.555,42</b>
<b>Parte destinata agli investimenti</b>	
<b>Totale parte destinata agli investimenti (D)</b>	-
<b>Totale parte disponibile (E=A-B-C-D)</b>	<b>(508.554.540,56)</b>

Relativamente alla **parte vincolata** del risultato di amministrazione al 31.12.2017, si richiamano le tabelle a), b) e c) della Relazione di Gestione, allegato 26, al Rendiconto Generale 2017, da cui si rileva che a seguito di una attività di analisi specifica effettuata nel corso dell'esercizio 2018, si è giunti alla determinazione dell'avanzo di amministrazione vincolato in complessivi euro 315.394.164,19; detto avanzo è così composto:

- a) euro 288.617.219,15 risultanti dall'avanzo di amministrazione vincolato, al netto della gestione 2017 e delle cancellazioni. Di questi euro **5.636.608,77** sono costituiti da residui perenti finanziati da risorse a libera destinazione che troveranno apposita copertura nella determinazione del risultato di amministrazione (*tabella a*);
- b) euro **9.065.190,00** di avanzo di amministrazione vincolato di competenza 2017 (*tabella b*);
- c) euro **17.711.755,04** economie e insussistenze da Fondo Pluriennale Vincolato derivanti da riaccertamento ordinario dei residui (*tabella c*).

Dalla sommatoria delle tre componenti di avanzo sopra richiamate (euro 282.980.610,38, euro 9.065.190,00 ed euro 17.711.755,04) si perviene ad una quantificazione complessiva pari ad Euro **309.757.555,42**.

Le principali previsioni aggiornate con la manovra di assestamento

Le previsioni di competenza finanziaria sono state rivisitate in coerenza con il principio generale della competenza finanziaria e rappresentano le entrate e le spese che si prevede saranno esigibili in ciascuno degli esercizi considerati, anche se la relativa obbligazione è sorta in esercizi precedenti.

L'esigibilità di ciascuna obbligazione è individuata nel rispetto del principio applicato della contabilità finanziaria, di cui all'allegato n.4.2. al D.lgs. n.118/2011.

Le previsioni di spesa sono predisposte nel rispetto dei principi contabili generali della veridicità e della coerenza, tenendo conto dei riflessi finanziari delle decisioni descritte nel documento di programmazione, comprese quelle in corso di realizzazione rappresentate dagli impegni già assunti a seguito di obbligazioni giuridicamente perfezionate, esigibili negli esercizi considerati.

Si è provveduto, altresì, ad applicare al Bilancio 2018 l'avanzo di amministrazione accertato al 31.12.2017 in sede di Rendiconto Generale, al netto delle quote di avanzo già utilizzate nel 2018 (Euro 4.830.000,00), che corrisponde ad una variazione di entrata in aumento pari ad Euro 332.015.787,60 sul capitolo 1 dell'Entrata. L'applicazione dell'avanzo di amministrazione in sede di assestamento 2018, nelle sue componenti accantonate (Euro 27.088.232,18) e vincolate (Euro 304.927.555,42), si traduce nell'iscrizione all'interno della missione 20 della spesa dei relativi fondi che lo compongono ed una variazione di spesa in aumento di pari importo.

Si rinvia ai successivi paragrafi dedicati ai Fondi specifici.

### **Le variazioni relative alle entrate e alle spese sono riportate nelle Tabelle 1 e 2 di cui agli allegati 1) e 3) alla Proposta di legge.**

#### **Le variazioni relative agli accantonamenti per fondo avanzo di amministrazione vincolato:**

In sede di assestamento di bilancio si è provveduto ad iscrivere nella competenza 2018 i fondi quali quote di avanzo vincolato accertato al 31.12.2017, al netto delle quote già utilizzate in bilancio 2018 (Euro 4.830.000,00), di parte corrente per Euro 30.609.651,78 e di parte capitale per Euro 274.317.903,64, per una variazione complessiva di spesa in aumento pari ad Euro **304.927.555,542**.

#### **Le variazioni relative agli accantonamenti per fondo residui perenti:**

In sede di assestamento di bilancio si è provveduto ad iscrivere nella competenza 2018 i fondi per la riassegnazione delle perenzioni amministrative<sup>1</sup>, così come accertati al 31.12.2017 in sede di Rendiconto Generale 2017 per una variazione complessiva di spesa in aumento pari ad Euro **3.945.626,14**, che corrisponde al 70% delle perenzioni finanziate da risorse regionali libere (Giusta tabella d) pag.63 e seguenti della Relazione di Gestione, allegato 26, al Rendiconto Generale 2017).

Le variazioni di spesa in aumento sono state appostate nella missione 20 secondo il dettaglio di seguito indicato:

- Fondo residui perenti di parte corrente (Titolo 1) per Euro **1.000.067,48**
- Fondo residui perenti di parte capitale (Titolo 2) per Euro **2.797.217,40**
- Fondo residui perenti derivanti da spese per incremento di attività finanziarie (Titolo 3) per Euro **148.341,26**;

#### **Le variazioni relative agli accantonamenti per spese potenziali:**

##### **Fondo crediti di dubbia esigibilità**

In attuazione del "PRINCIPIO CONTABILE APPLICATO CONCERNENTE LA CONTABILITA' FINANZIARIA" (di seguito il Principio Contabile) è previsto il "Fondo Crediti di dubbia esigibilità" che risulta essere presente per la sola "parte corrente".

Per la definizione del valore da attribuire al Fondo (FCDE), negli esercizi 2018, 2019 e 2020 si è provveduto, in linea con quanto stabilito dal "Principio Contabile" a:

- 1) Individuare i crediti che possono dare luogo a dubbia e difficile esazione, attraverso l'analisi dei singoli capitoli di bilancio e riconducendo gli stessi nell'ambito delle rispettive "Tipologie" e "Titoli";
- 2) analizzare l'andamento di tali crediti negli esercizi 2012/2016;
- 3) Calcolare la % da accantonare con uno dei tre metodi riportati nel principio contabile. In particolare, l'accantonamento è stato calcolato secondo il metodo "a" previsto dall'esempio n.5 del Principio contabile (media semplice, ossia sia la media tra totale incassato e totale accertato e sia la media dei rapporti annui relativamente agli ultimi 5 esercizi finanziari).

La rideterminazione del FCDE iscritto in sede di bilancio di previsione iniziale 2018-2020 (L.R. n. 3/2018) è stata effettuata tramite la piattaforma URBI, prendendo in considerazione i medesimi capitoli comprendenti importi giudicati di dubbia o difficile esazione, già individuati in fase di redazione del bilancio di previsione 2018-2020. Aggiornata la situazione degli stanziamenti definitivi, degli accertamenti e degli incassi alla data del 07.12.2018, si è operato come di seguito illustrato:

Per ogni capitolo si è calcolata la percentuale di incassi in rapporto allo stanziamento definitivo del capitolo, e per differenza ottenuto il complemento a 100 di tale valore. Allo stanziamento definitivo è stato applicato il valore del complemento a 100 e tale risultato – riportato nella colonna (ii) "Accantonamento FCDE da capitoli FCDE" del prospetto g), è stato a sua volta rapportato allo stanziamento definitivo della Tipologia di appartenenza. La percentuale ottenuta (iii) è confrontata con la % di stanziamento accantonato al fondo al bilancio di previsione (b) e, ai fini della rideterminazione del FCDE, è stata considerata la percentuale migliorativa. Pertanto, i risultati ottenuti sono così sintetizzabili:

- Tipologia 101: percentuale di accantonamento al fondo dell'1,69% rispetto allo stanziamento definitivo della Tipologia, pari a € 2.145,398,99;
- Tipologia 100: percentuale di accantonamento al fondo del 4,29% rispetto allo stanziamento definitivo della Tipologia, pari a € 64.498,41;
- Totale del FCDE rideterminato: € 2.209.897,40 (€ 2.145.398,99 + € 64.498,41), rispetto al totale iscritto in sede di Bilancio di previsione iniziale 2018-2020 pari ad € 2.715.558,37.

Le risultanze sono riportate nell'allegato prospetto g) alla Proposta di legge.

In sede di assestamento di bilancio si è provveduto, altresì, ad integrare la quota di competenza del fondo con quella accertata ed accantonata al 31.12.2017 in sede di Rendiconto Generale 2017 per ulteriori Euro **12.073.179,16**, in ragione del ricalcolo del Fondo effettuato al termine dell'esercizio, che ha preso in considerazione la media dei rapporti tra residui attivi accertati e residui attivi incassati dell'ultimo quinquennio.

### **Fondo perdite societarie**

In sede di assestamento di bilancio si è provveduto ad integrare la quota di competenza con quella accertata ed accantonata al 31.12.2017 in sede di Rendiconto Generale 2017 per un importo in aumento pari ad Euro **3.898.068,50**, in ragione del ricalcolo effettuato a seguito dell'acquisizione in corso d'anno dei risultati di amministrazione di due società partecipate.

### **Fondo rischi legali**

In sede di assestamento di bilancio si è provveduto, in coerenza con quanto previsto in merito al fondo rischi legali dal paragrafo 5.2 lett. H) dell'allegato 4/2 ad integrare la quota di competenza con quella accertata ed accantonata in sede di Rendiconto Generale 2017 per un importo in aumento pari ad Euro **5.298.843,35**.

**Fondo rischi derivanti da pagamento cedole BOND e IRS**

In sede di assestamento di bilancio si è provveduto ad integrare la quota di competenza con quella accertata ed accantonata al 31.12.2017 in sede di Rendiconto Generale 2017 per un importo in aumento pari ad Euro **1.772.515,03**.

**Fondo di accantonamento per il ripristino dei capitoli finanziati dal mutuo di Euro 27 milioni**

In sede di assestamento di bilancio si è provveduto ad integrare la quota di competenza con quella accertata ed accantonata al 31.12.2017 in sede di Rendiconto Generale 2017 per un importo in aumento pari ad Euro **100.000,00**.

**Variazione all'allegato n. 8 "Prospetto aggiornato dei limiti di indebitamento" al Bilancio di previsione 2018-2020**

Con il presente disegno di legge "Assestamento al bilancio 2018/2020" vengono apportate al prospetto relativo al calcolo del limite di indebitamento, giusta allegato d) al Bilancio di previsione 2018-2020 (approvato con L.R. n.3/2018), variazioni nella base di calcolo a seguito:

- dell'adeguamento alle previsioni definitive dell'anno 2018 del Titolo 1° "Entrate correnti di natura tributaria, contributiva e perequativa" (Voce di cui alla lettera **A** dell'allegato 8), con variazione in aumento pari ad Euro 7.385.332,98);

- delle osservazioni della Sezione Regionale di Controllo della Corte dei Conti che, in sede di "Giudizio di Parificazione" del Rendiconto Generale 2017, in attuazione dell'art.1, comma 5, del D.L. n.174/2012 convertito in Legge n.213/2012, ha rilevato che le entrate tributarie proprie relative al bollo auto (cap. 302 ad oggetto: ""Quota della tassa automobilistica vincolata al pagamento del mutuo sanità – D.L. n.35/2013 e ss.mm.ii."" – Titolo 1° - Tipologia 101) destinate con apposito vincolo al rimborso, a partire dall'anno 2017, delle tre anticipazioni di liquidità stipulate e riscosse nel corso dell'anno 2016 e destinate al ripiano dei debiti pregressi della sanità, in attuazione dell'art. 3 del D.L. n.35/2013 e successive modificazioni ed integrazioni, ancorché entrate non rientranti nella tipologia 102 "Tributi destinati alla sanità" vanno comunque considerate escluse dalla base di calcolo per il limite di indebitamento e pertanto comprese nella voce di cui alla lettera **B** dell'allegato 8) "Tributi destinati al finanziamento della sanità", con variazione in diminuzione anni 2018-2019-2020. La riduzione impatta in termini di calcolo della base di parametro (Voce di cui alla lettera **C** dell'allegato 8) per un importo, nell'anno 2018 e nei successivi 2019-2020, pari ad Euro 9.056.727,20 con una corrispondente riduzione del limite di indebitamento nella misura del 20% (Euro 1.811.345,44).

Le su citate variazioni impattano conseguentemente sulla rideterminazione della Voce di cui alla lettera **D** "Livello massimo di spesa annuale pari al 20% della voce C)" e della voce di cui alla lettera **M** "Ammontare disponibile per nuove rate di ammortamento".

---

<sup>i</sup> L'istituto della perenzione amministrativa è stato abolito con il D.lgs. 118/2011 che ne ha disposto per tutti gli Enti l'eliminazione.

# ALLEGATO 10

## Elenco spese obbligatorie 2018/2020

Missione	Programma	Titolo	Capitolo
0001	01	1	100
0001	07	1	1310
0001	01	1	2000
0001	01	1	2050
0001	01	1	2100
0001	01	1	2150
0001	10	1	3801
0001	10	1	3802
0001	10	1	3803
0001	10	1	3804
0001	10	1	3805
0001	10	1	3806
0001	10	1	4001
0001	10	1	4002
0001	10	1	4003
0001	10	1	4004
0001	10	1	4005
0001	10	1	4006
0001	10	1	4007
0001	10	1	4008
0001	10	1	4009
0001	10	1	4010
0001	10	1	4011
0001	10	1	4012
0001	10	1	4013
0001	10	1	4014
0001	10	1	4017
0001	10	1	4018
0001	10	1	4020
0001	10	1	4301
0001	10	1	4302



0001	10	1	4303
0001	10	1	4305
0001	10	1	4306
0001	10	1	4310
0001	03	1	4720
0001	10	1	4910
0001	10	1	4911
0001	10	1	5100
0001	10	1	5600
0001	10	1	5610
0001	10	1	5800
0001	10	1	5900
0001	10	1	6120
0001	01	1	6400
0001	02	1	6670
0001	11	1	6700
0001	11	1	6701
0001	11	1	6702
0001	11	1	6703
0001	02	1	6900
0014	04	1	6910
0001	05	1	7000
0001	05	1	7050
0001	03	1	7100
0001	03	1	7150
0001	05	1	7200
0001	03	1	7400
0001	03	1	7700
0001	03	1	7705
0001	03	1	7800
0001	03	1	7900
0001	05	1	8100
0001	03	1	8105
0001	03	1	8110

0001	03	1	8150
0001	03	1	8151
0001	03	1	8200
0001	03	1	8300
0001	03	1	8350
0001	03	1	8400
0001	08	1	9203
0001	08	1	9232
0001	08	1	9235
0001	01	1	10045
0001	05	1	10500
0001	01	2	11403
0001	05	1	11408
0014	01	1	11425
0019	01	1	12311
0001	11	1	12547
0016	03	2	12595
0015	04	2	13025
0015	04	2	13034
0015	04	2	13036
0015	04	2	13038
0015	04	2	13245
0015	04	2	13255
0014	05	2	13393
0014	05	2	13394
0014	05	2	13395
0013	08	2	13396
0017	02	2	13397
0017	02	2	13398
0010	06	2	13399
0005	03	2	13400
0009	09	2	13401
0007	02	2	13402
0001	12	1	13403

0001	12	1	13404
0001	12	1	13405
0001	12	1	13406
0001	12	1	13407
0001	12	1	13408
0001	12	1	13409
0001	12	1	13410
0005	01	1	16000
0005	02	1	16022
0006	01	2	16620
0006	01	2	16622
0010	05	2	18715
0010	05	2	18719
0010	05	2	18720
0050	01	1	18821
0050	01	1	18825
0050	02	4	18828
0050	02	4	18830
0016	01	2	27100
0009	07	1	28300
0011	01	2	28502
0009	05	1	28805
0016	02	1	29625
0012	07	1	29801
0013	04	1	34240
0001	08	1	36529
0009	02	1	36535
0009	05	1	36675
0001	03	1	36704
0015	01	1	37456
0007	01	1	37495
0011	01	1	39490
0016	01	1	43802
0001	08	1	43804

0016	01	2	44450
0016	01	2	46055
0016	01	1	47934
0007	01	1	53000
0050	01	1	54144
0050	01	1	54280
0050	01	1	54283
0050	01	1	54285
0050	01	1	54286
0050	01	1	54287
0050	01	1	54288
0050	01	1	54291
0020	01	1	54500
0020	01	1	54600
0020	03	1	55565
0020	03	1	55567
0020	03	1	55568
0020	02	1	55569
0001	04	1	55580
0001	03	1	55585
0001	04	1	55700
0050	02	4	56205
0050	02	4	56207
0050	02	4	56238
0050	02	4	56239
0050	02	4	56240
0001	10	1	4015
0001	10	1	4016
0001	10	1	5103
0001	10	1	5102
0001	10	1	5101



# CONSIGLIO REGIONALE DEL MOLISE

## COLLEGIO DEI REVISORI DEI CONTI

Verbale n. 50/2018.

L'anno duemiladiciotto, il giorno dodici del mese di dicembre, alle ore 14:45 circa, presso il Consiglio Regionale del Molise, in Campobasso, alla via Francesco Colitto, n. 5, si è riunito il Collegio dei Revisori della Regione Molise composto da:

De Franciscis Giorgio	-	Presidente
Campajola Nicola	-	Componente
Severini Enrico	-	Componente

Il Collegio, in apertura di seduta, ha continuato le verifiche iniziate sin dal ricevimento della proposta di deliberazione n. 552, adottata dalla Giunta Regionale nella seduta del 10/12/2018, avente ad oggetto: PROPOSTA DI LEGGE RECANTE "ASSESTAMENTO AL BILANCIO DI PREVISIONE 2018/2020 E MODIFICHE A LEGGI REGIONALI" e proseguite sia individualmente che collegialmente, con confronti in audio conferenza nei giorni successivi, per predisporre il parere di propria competenza.

A tal riguardo preliminarmente il Collegio dei Revisori rileva che:

- Con la legge regionale n. 3 del 1 febbraio 2018 è stato approvato il Bilancio di previsione pluriennale per il triennio 2018-2020;
- A norma dell'art. 7 comma 1 della L.R 6/2013 il Collegio deve esprimere parere obbligatorio sul disegno di legge di assestamento;
- In data 10/12/2018, come già evidenziato in precedenza, la Giunta regionale, con delibera n. 552 ha approvato la proposta di legge concernente: "Assestamento al bilancio di previsione 2018-2020 e modifiche a leggi regionali";

Tanto premesso

Il Collegio dei Revisori della Regione Molise nel ricordare preliminarmente che la manovra di assestamento è necessaria al fine di apportare al Bilancio di previsione 2018-2020 i necessari adeguamenti connessi all'approvazione del Rendiconto 2017 e per rivedere i profili finanziari delle politiche regionali, anche nell'ottica di una loro razionalizzazione, dei limiti di spesa definiti dal pareggio di bilancio e delle esigenze connesse all'armonizzazione contabile;

## Esaminata

la Proposta di Legge Regionale, con i relativi allegati e le variazioni scaturenti, concernente “Assestamento al Bilancio di previsione 2018/2020 e modifiche a leggi regionali”, composta dai seguenti 10 articoli:

### Art. 1

#### (Residui attivi e passivi risultanti dal rendiconto generale)

*1. I dati presunti dei residui attivi e passivi riportati rispettivamente nello stato di previsione delle entrate e delle spese del bilancio per l'esercizio finanziario 2018 sono rideterminati in conformità ai corrispondenti dati definitivi risultanti dal rendiconto generale per l'esercizio finanziario 2017.*

### Art. 2

#### (Fondo di cassa)

*1. Il fondo di cassa all'inizio dell'esercizio finanziario 2018 è determinato in euro 127.101.570,34 in conformità con quanto disposto dall'articolo 8 della legge di approvazione del rendiconto generale per l'esercizio finanziario 2017.*

### Art. 3

#### (Risultato di amministrazione al 31 dicembre 2017)

*1. Il risultato di amministrazione al 31 dicembre 2017 è determinato in euro 142.173.701,97 in conformità con quanto disposto dall'articolo 9 della legge di approvazione del rendiconto generale per l'esercizio finanziario 2017. La quota accantonata nel risultato di amministrazione ammonta a euro 340.970.687,11, mentre la quota vincolata a euro 309.757.555,42. Per effetto degli accantonamenti e dei vincoli ascritti il disavanzo accertato al 31 dicembre 2017 è quantificato in euro 508.554.540,56.*

### Art. 4

#### (Stato di previsione delle entrate e delle spese)

*1. Nello stato di previsione delle entrate e nello stato di previsione delle spese per l'esercizio finanziario 2018 sono introdotte le variazioni di cui alle annesse tabelle n. 1 per le entrate e n. 2 per le spese. Per effetto delle variazioni apportate, l'ammontare dello stato di previsione delle entrate e delle spese risulta aumentato di euro 345.856.447,35, quanto alla previsione di competenza, e di euro 13.820.534,12, quanto alla previsione di cassa per le entrate, e di euro 345.856.447,35 quanto alla previsione di cassa per le spese.*

*2. Nello stato di previsione delle entrate e nello stato di previsione delle spese per l'esercizio finanziario 2019 sono introdotte le variazioni di cui alle annesse tabelle*

n. 1 per le entrate e n. 2 per le spese. Per effetto delle variazioni apportate, l'ammontare dello stato di previsione delle entrate e delle spese risulta diminuito di euro 1.014.122,13, quanto alla previsione di competenza.

3. Nello stato di previsione delle entrate e nello stato di previsione delle spese per l'esercizio finanziario 2020 sono introdotte le variazioni di cui alle annesse tabelle n. 1 per le entrate e n. 2 per le spese. Per effetto delle variazioni apportate, l'ammontare dello stato di previsione delle entrate e delle spese risulta diminuito di euro 973.084,06, quanto alla previsione di competenza.

4. Per effetto delle variazioni di cui al presente articolo sono rinnovate le autorizzazioni di spesa negli importi e per gli interventi di cui alle relative leggi regionali o statali.

### **Art. 5**

#### **(Allegati all'assestamento e variazione al bilancio 2018-2020)**

1. Sono approvati i seguenti allegati:

a) tabella 1 - prospetto delle variazioni alle entrate di bilancio per titoli e tipologie per ciascuno degli anni considerati nel bilancio triennale (allegato 1);

b) riepilogo generale delle variazioni alle entrate per titoli per ciascuno degli anni considerati nel bilancio triennale (allegato 2);

c) tabella 2 - prospetto delle variazioni alle spese di bilancio per missioni, programmi e titoli per ciascuno degli anni considerati nel bilancio triennale (allegato 3);

d) riepiloghi generali delle variazioni alle spese rispettivamente per titoli per ciascuno degli anni considerati nel bilancio triennale (allegato 4);

e) quadro generale riassuntivo delle variazioni alle entrate (per titoli) e alle spese (per titoli) (allegato 5);

f) prospetto dimostrativo aggiornato dell'equilibrio di bilancio per ciascuno degli anni considerati nel bilancio triennale (allegato 6);

g) prospetto aggiornato concernente la composizione del fondo crediti di dubbia esigibilità per ciascuno degli anni considerati nel bilancio triennale (allegato 7);

h) prospetto aggiornato dei limiti di indebitamento (allegato 8)

i) nota integrativa all'assestamento e variazione generale del bilancio 2018-2020 (allegato 9);

j) elenco dei capitoli che riguardano le spese obbligatorie (allegato 10);

l) Relazione del collegio dei Revisori dei Conti (allegato 11).

### **Art. 6**

#### **(Rifinanziamento delle leggi regionali di spesa)**

1. Alle autorizzazioni di rifinanziamento di leggi regionali di spesa per gli esercizi 2018, 2019 e 2020, di cui all'art.1 della Legge regionale 30 gennaio 2018 n.2 (Legge di stabilità regionale 2018), sono apportate le modifiche di cui alla tabella A - variazioni, allegata alla presente legge.

**Art. 7****(Modifiche alla Legge Regionale n. 6 del 15 luglio 2013)**

1. Alla Legge Regionale 15 luglio 2013, n.6 "Istituzione del Collegio dei revisori dei conti" sono apportate le seguenti modifiche:

a) il comma 1 dell'art. 4 è così sostituito:

*"1. Il Collegio dura in carica cinque anni a decorrere dalla data di esecutività dell'atto di nomina emesso dal Presidente del Consiglio regionale in esito all'elezione consiliare e comunque fino all'atto di nomina emesso dal Presidente del Consiglio regionale del nuovo collegio ed i suoi componenti sono rieleggibili per una sola volta. Non si applicano le norme relative alla proroga degli organi amministrativi scaduti di cui ai commi 2, 3 e 4 dell'articolo 5 della legge regionale 2 agosto 2002, n. 16. (Nuove disposizioni sulle nomine di competenza regionale);*

b) all'articolo 5 è aggiunto il seguente comma 4:

*"4. La nomina a terzo certificatore di cui all'art. 22, comma 3, lett. d) del D. Lgs. 118/2011 a cura della Giunta Regionale del Molise non costituisce causa di incompatibilità, sospensione o causa di esclusione";*

c) Il comma 2 bis dell'art.11 è sostituito dal seguente:

*"2 bis. Ai componenti del Collegio che risiedono fuori dalla Regione Molise, per gli spostamenti necessari al raggiungimento della sede degli uffici regionali, in caso di uso del mezzo proprio, spetta il rimborso delle spese autostradali, di parcheggio e dell'eventuale custodia del mezzo ed una indennità chilometrica pari a quella risultante dalle tariffe ACI del mezzo privato utilizzato, oltre alle spese di pernottamento e per la consumazione di pasti, nella misura prevista per le missioni dei dirigenti regionali, previa autorizzazione del Presidente del Collegio e debitamente documentate".*

d) è abrogata la lettera g-bis, al comma 1 dell'art. 8.

**Art.8****(Modifiche alla Legge regionale 18 novembre 2014 n. 17)**

1. L'art. 1 della Legge regionale 18 novembre 2014 n. 17 "Individuazione del responsabile regionale per la certificazione di cui all'art. 22 del decreto legislativo 23 giugno 2011, n. 118. Modifiche alla legge regionale 15 luglio 2013, n. 6" è sostituito dal seguente:

**Art.1**

*(Individuazione del responsabile regionale per la certificazione di cui all'art. 22, comma 3, lettera d), del d. lgs. 23 giugno 2011, n. 118)*

1. Alla nomina del responsabile regionale per la certificazione di cui all'art. 22 del decreto legislativo 23 giugno 2011, n. 118 provvede la Giunta regionale."

**Art.9**



**(Modifiche alla Legge regionale 1 febbraio 2018, n.3)**

1. Alla Legge regionale 1 febbraio 2018, n.3 “Bilancio di previsione pluriennale per il triennio 2018-2020” sono apportate le seguenti modifiche:

a) Il comma 1 dell’art.3 è sostituito dal seguente:

“1. Le risorse autorizzate per il finanziamento della spesa sanitaria regionale, per l'anno 2018, ammontano ad euro 660.440.999,65 iscritti al Programma 01 "Servizio sanitario regionale - Finanziamento ordinario corrente per la garanzia dei LEA", della Missione 13 "Tutela della salute".”

b) Il comma 1 dell’art. 4 è sostituito dal seguente:

“1. Nello stato di previsione delle spese alla Missione 20, Programma 3, è autorizzata l'iscrizione di uno stanziamento di euro 2.344.154,54 a titolo di "Fondo di riserva di cassa".”.

**Art. 10**  
**(Entrata in vigore)**

1. La presente legge entra in vigore il giorno successivo a quello della sua pubblicazione nel Bollettino Ufficiale della Regione Molise.

Tutto quanto premesso e considerato

VISTI

- la L.R. n. 4/2002 sull’ordinamento contabile della Regione Molise;
- lo Statuto della Regione Molise;
- il D. Lgs. 118/2011 in tema di armonizzazione dei sistemi contabili;
- il principio applicato alla contabilità finanziaria (allegato 4/2 al D.lgs. 118/2011);
- la L.R. n. 21 del 18 dicembre 2017 con la quale la Regione Molise ha approvato il rendiconto generale per l’esercizio finanziario 2016;
- la deliberazione di Giunta regionale n. 371, del 31 luglio 2018, avente ad oggetto: “Rendiconto Generale della Regione Molise per l’esercizio finanziario 2017” corredata della relativa documentazione;
- la deliberazione di Giunta regionale n. 429, del 03 settembre 2018, avente ad oggetto: “Rendiconto Generale per l’esercizio finanziario 2017 della Regione Molise” – Rettifica DGR n. 371/2018;
- il giudizio di Parificazione del rendiconto generale della regione Molise relativo all’esercizio finanziario 2017 espresso con deliberazione n. 108 del 19 novembre 2018 dalla Corte dei Conti sezione regionale di Controllo del Molise;

## RILEVATO CHE

- ❑ mediante la variazione di assestamento generale che, ai sensi dell'art. 50 del D. Lgs.118/2011, deve essere deliberata dal Consiglio Regionale entro il 31 luglio di ciascun anno, si attua la verifica generale delle voci di entrata e di uscita, al fine di assicurare il mantenimento del pareggio di bilancio;
- ❑ con l'assestamento di bilancio si dà atto del permanere degli equilibri generali di bilancio e, in caso di accertamento negativo, si assumono i necessari provvedimenti di riequilibrio;

Il Collegio dei Revisori della Regione Molise sulla base della documentazione messa a disposizione e delle informazioni ricevute, rileva che le variazioni di bilancio proposte per il triennio 2018-2020 con la delibera di assestamento appaiono:

- ❑ attendibili sulla base dell'esigibilità delle entrate previste;
- ❑ congrue sulla base delle spese da impegnare e della loro esigibilità;
- ❑ coerenti in relazione agli strumenti di programmazione e agli obiettivi di finanza pubblica.

Verificato il permanere degli equilibri di bilancio il Collegio dei Revisori, **dopo aver invitato la Giunta Regionale a subordinare l'assunzione degli impegni di spesa, fino al 31.12.2018, agli esiti del monitoraggio del rispetto del pareggio di bilancio anche in relazione agli accertamenti delle entrate;**

## ESPRIME PARERE FAVOREVOLE

sulla proposta di assestamento al bilancio di previsione 2018-2020 e sui documenti allegati, con l'invito a trasmetterlo al Consiglio Regionale per la sua approvazione.

Infine, il Collegio dei revisori invita l'Ente:

- ❑ per il futuro a voler adottare l'assestamento generale di bilancio nel rispetto dei termini di cui all'articolo 50 del D. Lgs. 118/2011;
- ❑ al fine di assicurare l'attendibilità dell'assestamento con conseguente raggiungimento del pareggio di bilancio, a rafforzare il monitoraggio delle riscossioni e degli accertamenti nonché dei pagamenti e degli impegni anche alla luce del brevissimo lasso di tempo che intercorre tra l'approvazione dell'assestamento e la chiusura dell'anno finanziario;
- ❑ al fine di conseguire efficienza, produttività ed economicità della gestione dell'Ente, ribadisce la necessità di effettuare una:

- vigilanza costante della gestione di cassa e della competenza al fine di consentire il rispetto degli equilibri disposti dalla Legge 243/2012;
- verifica costante dei residui attivi e di quelli passivi al fine di controllare la loro esistenza giuridica e, quindi, rispettivamente la reale esigibilità e l'obbligazione della spesa;
- vigilanza costante della gestione contabile al fine di consentire il rispetto degli obiettivi di finanza pubblica;
- vigilanza sulla gestione e controllo dei risultati delle Società e degli Enti partecipati. In merito alla gestione delle Società ed Enti partecipati la Regione deve pianificare le scelte strategiche, mediante l'adozione di linee guida di indirizzo di breve e medio periodo, tali da assicurare alle società una adeguata redditività e soprattutto, quel "controllo strutturale", che non può limitarsi agli aspetti formali relativi alla nomina degli organi societari. Particolare attenzione va posta nei confronti dei risultati economici conseguiti dalle partecipate;

Concluse le operazioni di verifica il Collegio dei revisori, alle ore 17,15, circa, redige il presente verbale e delega il presidente a trasmettere, ai sensi dell'art. 72 del D. Lgs n. 118/2011, copia del presente verbale, al Presidente della Regione, al Consiglio Regionale, alla Sezione regionale di controllo della Corte dei Conti, al Direttore delle risorse finanziarie della Regione.

#### IL COLLEGIO DEI REVISORI

Giorgio De Franciscis	firmato
Nicola Campajola	firmato
Enrico Severini	firmato

Copia conforme all'originale

Campobasso, 12 dicembre 2018

Il Presidente del Collegio dei Revisori

(Giorgio De Franciscis)

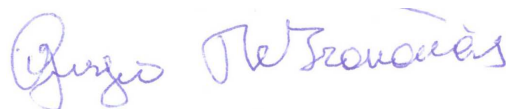



## *Regione Molise*

LEGGE REGIONALE 18 DICEMBRE 2018, N.14

Autorizzazione all'esercizio provvisorio del bilancio di previsione per  
l'esercizio finanziario 2019/2021

Il Consiglio Regionale ha approvato;

IL PRESIDENTE DELLA REGIONE

P R O M U L G A

la seguente legge:



## Art. 1

(Autorizzazione all'esercizio provvisorio)

1. Ai sensi dell'articolo 43 del decreto legislativo 23 giugno 2011, n. 118 (Disposizioni in materia di armonizzazione dei sistemi contabili e degli schemi di bilancio delle Regioni, degli enti locali e dei loro organismi, a norma degli articoli 1 e 2 della legge 5 maggio 2009, n. 42), sino all'entrata in vigore della legge di approvazione del bilancio di previsione 2019/2021 e comunque non oltre il 30 aprile 2019, è autorizzata la gestione provvisoria degli stanziamenti di spesa previsti per il secondo esercizio del bilancio di previsione 2018-2020, come definitivamente approvato a seguito delle variazioni apportate nel corso dell'esercizio 2018, nel rispetto del punto 8 del principio contabile applicato concernente la contabilità finanziaria, di cui all'allegato 4/2 al decreto legislativo n. 118/2011.
2. L'autorizzazione di cui al comma 1 è estesa all'Assemblea legislativa regionale e agli enti ed organismi strumentali della Regione Molise.

## Art. 2

(Entrata in vigore)

1. La presente legge entra in vigore il giorno stesso della sua pubblicazione nel Bollettino Ufficiale della Regione Molise.

La presente legge sarà pubblicata nel Bollettino ufficiale della Regione. E' fatto obbligo a chiunque spetti di osservarla e di farla osservare come legge della Regione Molise.

Data a Campobasso, addì 18 dicembre 2018.

IL PRESIDENTE

Donato TOMA\*

\*(Documento sottoscritto con firma digitale,  
ai sensi dell'art. 24, del D.Lgs. n. 82/2005 e s.m.i.)

## **MODALITA' DI INSERZIONE B.U.R.M**

### **MODALITA' INSERZIONE PER SOGGETTI PUBBLICI**

AVVERTENZA Le seguenti modalità d'inserzione sono riservate ai soli soggetti pubblici (Province, Comuni, Enti, Istituzioni ed Aziende pubbliche, Società commerciali e professionali). I soggetti privati sono pregati di consultare [l'apposita sezione](#)

CONTENUTO DELLA RICHIESTA DI PUBBLICAZIONE: La richiesta di pubblicazione dovrà essere inviata esclusivamente tramite posta elettronica certificata dall'indirizzo PEC dell'Ente che richiede la pubblicazione all'indirizzo PEC del Bollettino Ufficiale della Regione Molise che è il seguente:

**[pubblicazione.bur.giunta@cert.regione.molise.it](mailto:pubblicazione.bur.giunta@cert.regione.molise.it)**

MODALITA' DI INVIO:

- *l'oggetto recante la dicitura: "richiesta di pubblicazione [nominativo ente]";*
- *nel corpo deve essere riportato il tipo di atto che si sta inviando, es. "avviso variante al p.r.g.";*
- *in allegato:*
  1. *lettera di richiesta di pubblicazione, firmata digitalmente, in formato PDF recante il numero di protocollo, la data e l'oggetto dell'atto da pubblicare;*
  2. *l'atto da pubblicare, firmato digitalmente, in formato PDF, DOC, RTF o ODF; in tale ipotesi è tassativo che il file pdf sia un file pdf originario, cioè risultante dalla trasformazione di un file doc in file pdf, con il divieto di invio di file pdf risultanti dalla scansioni di copie o fotocopie degli atti;*
  3. *eventuali allegati (tabelle, cartine, etc.), in formato PDF, JPEG o TIFF;*
  4. *ricevuta del versamento o del mandato di pagamento in formato PDF, JPEG o TIFF.*

**Inoltre si fa presente che la struttura che richiede la pubblicazione deve rilasciare in calce all'e-mail una dichiarazione in cui viene precisato che il file inviato a mezzo e-mail è conforme all'originale cartaceo e che non procederà più all'invio del cartaceo.**

Il testo dell'inserzione inviato per la pubblicazione dovrà essere composto rispettando le seguenti prescrizioni formali:

- *formato pagina: A4 usobollo (25 righe a pagina);*
- *battute per riga: 60 (compresi gli spazi);*
- *font: courier new;*
- *dimensione carattere: 10";*
- *è consentito l'uso di corsivo e grassetto;*

Gli elementi essenziali che devono essere contenuti nel testo sono:

- *intestazione con la denominazione del richiedente;*
- *oggetto della pubblicazione che non può essere generico, ma deve riferirsi al contenuto specifico dell'atto;*
- *testo dell'avviso;*
- *luogo e data;*
- *nominativo e la qualifica del firmatario.*

N.B.: non è consentito l'uso di stemmi, loghi, intestazioni e piè di pagina. E' altresì sconsigliato l'utilizzo del carattere sottolineato.

## PAGAMENTO ONERI DI PUBBLICAZIONE

La richiesta di pubblicazione deve essere corredata dall'attestazione di pagamento dell'importo dovuto per l'inserzione, da determinare secondo la seguente tariffa: **€ 15,00** (indivisibili) per ogni facciata di foglio formato A4 per cui è richiesta la pubblicazione. L'attestazione del versamento dovrà essere inviata contestualmente al testo da pubblicare. Il mancato invio dell'attestazione di pagamento, nonché l'inesattezza dell'importo pagato, comporta la restituzione dell'avviso da pubblicare. Il versamento dell'importo per le spese di inserzione deve essere effettuato **esclusivamente tramite c/c postale n. 67971630 intestato a : Bollettino Ufficiale Regione Molise - Via Genova, n. 11 – 86100 Campobasso – indicando il codice tributo 09800.**

## TERMINI PER L'INVIO DELLA RICHIESTA DI PUBBLICAZIONE

La richiesta di pubblicazione completa dei documenti indicati al punto 1, deve pervenire inderogabilmente almeno tre giorni prima della data di uscita del fascicolo per il quale si richiede la pubblicazione.

Si precisa inoltre che, per la modalità di invio in argomento, l'Ufficio Burm declina ogni responsabilità, qualora dovessero verificarsi difformità tra l'atto inviato e quello in possesso delle strutture da cui l'atto stesso promana.

**La mancata osservanza di quanto disposto comporterà la non pubblicazione.**

## **MODALITA' INSERZIONE PER I SOGGETTI PRIVATI**

AVVERTENZA: Le seguenti modalità d'inserzione sono riservate ai privati cittadini. I soggetti pubblici sono pregati di consultare l'apposita sezione.

Il testo degli avvisi di cui si richiede la pubblicazione, deve essere inviato in duplice copia cartacea, di cui una in carta legale o in bollo, salvo le esenzioni di legge, e l'altro in carta uso bollo (formato A4).

Tutti gli avvisi devono essere corredata da una lettera di richiesta di pubblicazione debitamente firmata contenente le generalità e l'indirizzo del richiedente, nonché la dichiarazione che il testo inviato in forma elettronica è conforme all'originale. Dovrà inoltre essere allegata la ricevuta del versamento delle spese di pubblicazione da determinare secondo la seguente tariffa: **€ 15,00** (indivisibili) per ogni facciata di foglio formato A4 per cui è richiesta la pubblicazione. L'attestazione del versamento dovrà essere inviata contestualmente al testo da pubblicare. Il mancato invio dell'attestazione di pagamento, nonché l'inesattezza dell'importo pagato, comporta la restituzione dell'avviso da pubblicare. Il versamento dell'importo per le spese di inserzione deve essere effettuato **esclusivamente tramite c/c postale n. 67971630 intestato a : Bollettino Ufficiale Regione Molise - Via Genova, n. 11 – 86100 Campobasso – indicando il codice tributo 09800.**

**Le richieste di inserzione vanno inoltrate esclusivamente a:**

BOLLETTINO UFFICIALE DELLA REGIONE MOLISE  
VIA GENOVA, 11  
86100 CAMPOBASSO  
Tel. 0874.314673  
pec: [pubblicazione.bur.giunta@cert.regione.molise.it](mailto:pubblicazione.bur.giunta@cert.regione.molise.it)

La richiesta di pubblicazione completa dei documenti indicati al punto 1, deve pervenire inderogabilmente almeno otto giorni prima della data di uscita del fascicolo per il quale si richiede la pubblicazione.

Il testo deve essere inviato tassativamente anche in formato elettronico (DOC, RTF, ODF) tramite posta elettronica ([pubblicazione.bur.giunta@cert.regione.molise.it](mailto:pubblicazione.bur.giunta@cert.regione.molise.it)). L'invio del testo in formato elettronico deve avvenire previo accordo con la Redazione alla quale deve comunque essere inviato anche l'originale cartaceo.

**Si precisa che l'atto che si invia per e-mail deve essere conforme all'originale cartaceo.**

**Inoltre si fa presente che la struttura che richiede la pubblicazione deve rilasciare in calce all'e-mail una dichiarazione in cui viene precisato che il file inviato a mezzo e-mail è conforme all'originale cartaceo.**

Le inserzioni, a norma delle vigenti disposizioni di legge in materia, devono riportare, in originale, la firma chiara e leggibile del responsabile della richiesta; il nominativo e la qualifica del firmatario devono essere trascritti a macchina o con carattere stampatello. Inoltre, per quanto riguarda il testo da pubblicare, è necessario che esso contenga:

- *la denominazione dell'ente richiedente;*
- *l'oggetto della pubblicazione che non può essere generico, ma deve riferirsi al contenuto specifico dell'atto;*
- *il testo dell'avviso da pubblicare;*
- *luogo e data;*
- *firma.*

**La mancata osservanza di quanto disposto comporterà la non pubblicazione.**